

PROCÈS VERBAL – Conseil municipal du 2 mars 2022

Nombre de conseillers en exercice : 33
Nombre de présents : 26
Nombre de pouvoirs : 06
Nombre de votants : 32

Convocation transmise le 23 février 2022

L'an deux mil vingt-deux, le deux mars à dix-neuf heures, le Conseil Municipal de MELLE, légalement convoqué, s'est réuni Salle des fêtes de St Martin lès Melle, 79500 Melle, sous la présidence de Monsieur Sylvain Griffault, Maire.

Présent · es :

BASSEREAU Véronique	DEVINEAU Bertrand	POTHIER François
BERNARD RIVIERE Mélanie	DIAZ TORRES GOITIA Elsa	PUTEAUX Sylvain
BERTRAND Johnny	FACHIN Céline	SABOURIN BENELHADJ Muriel
BILLAUD Line	GIRAULT Anne	SERVANT Françoise
BRUNET Pascal	GRIFFAULT Sylvain	SIMIONI Jean-François
CHAUVET Christophe	KLINGLER Sarah	SUIRE Catherine
COURTIN Béatrice	LOGETTE Kévin	TEXIER Jérôme
COUTINEAU Liliane	MANGUY Fabienne	VEZIEN Christian
DALLAUD Hélène	OUVRARD Pierre	

Absent · es ayant donné pouvoir :

BOURSIER Virginie	à	TEXIER Jérôme
FOISSEAU Josette	à	COUTINEAU Liliane
GICQUIAUD Floriane	à	BERTRAND Johnny
LABROUSSE Christophe	à	GRIFFAULT Sylvain
LUSSEAU Christian	à	BRUNET Pascal
PENIGAUD Jean-Christophe	à	SABOURIN BENELHADJ Muriel

DIAZ TORRES GOITIA Elsa à KLINGLER Sarah après la délibération n°22

Absent · es excusé · es

LACOTTE Claude

POTHIER François après la délibération n°22

Désignation à main levée et à l'unanimité :

- du Secrétaire de séance : Sylvain Puteaux

- de l'Auxiliaire du secrétaire de séance : Anne Texier, Directrice des services

Adoption du procès-verbal de la séance du 2 février 2022 : A l'unanimité.

Céline Fachin ne prend pas part au vote : elle n'était pas conseillère municipale au moment de la dernière séance du Conseil municipal.

Information – Démission d’une conseillère municipale ; accueil de sa remplaçante

M le Maire informe l’assemblée que Sylvie Lajoie, conseillère municipale issue de la liste menée par Muriel Sabourin-Benelhadj, a fait connaître sa décision de mettre fin à son mandat pour des raisons personnelles. Cette démission a été reçue le 8 février 2022 : elle est effective depuis cette date.

La personne suivante sur la liste « Ensemble, Melle se renouvelle » déposée à la préfecture, Mme Céline Fachin, a débuté par conséquent le 8 février.

M. le Maire l’accueille et la remercie de son engagement.

Céline Fachin se dit ravie de retrouver un mandat municipal qu’elle a exercé par le passé à St Léger.

Information - Présence de Valérie Arrouet, Conseillère aux décideurs Locaux

La Direction générale des Finances publiques a décidé de développer une offre de conseil auprès des décideurs publics. Cela se traduit par la mise en place de Conseillers aux décideurs locaux (CDL) chargés d’assurer un conseil adapté et personnalisé au profit des élus locaux. Le déploiement des CDL, engagé en janvier 2020, devrait se poursuivre jusqu’en 2023.

En parallèle, les Centres des finances publiques (auparavant nommés « trésoreries municipales ») se regroupent progressivement pour constituer des « services de gestion comptable » (SGC). Ils ont à leur tête, un comptable public qui tient les comptes des communes rattachées et reste compétent, avec son équipe, pour les questions de gestion quotidienne.

La CDL pour Melle est Mme Valérie Arrouet qui est présente et que M. le Maire remercie d’avoir répondu favorablement à son invitation. Il excuse l’absence de Franck Péchard, comptable public.

Décisions prises dans le cadre de la délégation n°4 (montants TTC)			
26-janv-22	Décision n°5 / Désherbage pour 2022 des rues de Melle	25 500,00 €	AIPM- Melle
31-janv-22	Achat de gazole pour cuve enterrée CTM	8 460,00 €	CPO- Niort
08-févr-22	Achat de VMC pour vestiaire Beausoleil	2 265,76 €	VIM- Soudan
15-févr-22	Décision n°8 / Avenant n°1 au marché de maintenance courant d’équipement de chauffage, production d’eau chaude sanitaire, contrôles de légionnelle, climatisation, centrale de traitement d’air, VMC, adoucisseurs, dégraissages (identification de besoins complémentaires)	23 935,15 €	Entreprise Dalkia- Poitiers
17-févr-22	Décision n°9/ Avenant n°2 au marché de maintenance du parc informatique de la ville (12 jours par an)	11 700,00 €	Société TDI- Poitiers

Décisions prises dans le cadre de la délégation n°5

16-févr-22	Décision n°7 / Convention de versement de 3 437,90€ à la commune pour l’utilisation des installations sportives communales par le collège pour l’année scolaire 2020-2021	Conseil Départemental	
------------	---	-----------------------	--

Décisions prises dans le cadre de la délégation n°6

01-févr-22	Décision n°6 / Avenant n°1 en augmentation au Contrat d’assurance des risques statutaires (évolution des absences pour raison de santé)	Indemnités journalières calculées à 60% de la base des prestations	CNP Assurance
------------	---	--	---------------

Décision prise dans le cadre de la délégation n°24

17-févr-22	Décision n°10 / Renouvellement d’adhésion pour 2022	8 381 €	Association des Petites Cités de Caractère en Nouvelle Aquitaine - Niort
------------	---	---------	--

15/ Adoption des Comptes administratifs 2021 des trois budgets de la commune : élection du président de séance

Avant que n'ait lieu le débat sur les comptes administratifs ainsi que leur vote, le conseil municipal doit élire son président de séance. Sa désignation ne nécessite pas d'organiser un vote à bulletin secret.

Le maire peut assister à la partie de la séance au cours de laquelle le conseil municipal examine et débat du compte administratif qu'il soumet au vote. Mais il doit impérativement se retirer et sortir de la salle au moment du vote. En aucun cas, le maire ne peut voter son propre compte administratif, ni donner procuration à l'un des membres de sa majorité.

Le conseil municipal procède ensuite au vote du compte administratif : celui-ci est arrêté si une majorité des voix ne s'est pas dégagée contre son adoption. Ainsi, si les suffrages exprimés se répartissent de façon égale, le compte administratif est considéré comme adopté, le vote « contre » ne s'avérant pas majoritaire.

A l'unanimité, l'assemblée :

- décide que la désignation du président de séance se fera à main levée ;
- désigne Bertrand Devineau, Adjoint en charge des finances, Président de séance pour la durée de la présentation et de l'adoption des comptes administratifs.

Arrivée de Béatrice Courtin

16/ Débat d'orientations budgétaires (DOB) : Exposé de la partie du Rapport d'orientations budgétaires (ROB) relative à l'exécution budgétaire

Le Code général des collectivités territoriales dispose que « le budget de la commune est proposé par le maire et voté par le conseil municipal », ce dernier donnant, en la circonstance, le consentement des contribuables qu'il représente. L'élaboration du budget doit se faire dans le respect des objectifs et des priorités de la politique municipale, d'où l'importance du débat préalable d'orientations budgétaires.

Dans les communes de 3 500 habitants et plus, le maire présente au conseil municipal, dans un délai de deux mois précédant l'examen du budget, un Rapport sur les orientations budgétaires (ROB), les engagements pluriannuels envisagés ainsi que sur la structure et la gestion de la dette. Ce rapport donne lieu à un Débat au conseil municipal (DOB). Il est pris acte de la tenue de ce débat par une délibération spécifique.

Le délai de deux mois précédant le vote du budget primitif doit permettre au maire, le cas échéant, d'intégrer dans le budget prévisionnel des orientations nouvelles débattues par le conseil municipal. C'est pourquoi le DOB ne peut se tenir le jour même où est présenté au conseil municipal le vote du budget.

À partir des orientations ainsi arrêtées, la municipalité peut ensuite préparer, dans de bonnes conditions, le document budgétaire pour l'exercice à venir sans être toutefois tenue par les orientations débattues, le maire restant libre du contenu du futur budget prévisionnel qu'il proposera au vote du conseil municipal.

Avant de délibérer sur les Comptes administratifs 2021, l'assemblée entend l'exposé sur l'exécution financière passée développée dans la première partie du Rapport d'orientations budgétaires joint en annexe.

M. le Maire fait un exposé détaillé de la partie du Rapport d'orientations budgétaires (ROB) relative à l'exécution budgétaire transmis avec la convocation.

Pierre Ouvrard demande quels sont les emprunts qui prendront fin en 2030 : en effet, le graphique présenté montre cette année une baisse significative des emprunts restant dus. M. le Maire indique qu'une réponse sera apportée prochainement à cette question.

Valérie Arrouet, Conseillère aux décideurs Locaux, confirme les propos du Maire faisant état de la bonne situation financière de la commune : les voyants sont au vert en terme de CAF brute et nette, de fonds de roulement et de trésorerie.

M. le Maire rappelle qu'une Commission Finances a eu lieu à qui le travail de constats et d'analyse a été présenté.

L'assemblée ne formule pas de question complémentaire et prend acte de l'exposé présenté.

17/ Budget général : adoption du Compte administratif 2021 et constat des résultats

L'assemblée est appelée à examiner le compte administratif 2021 du budget général dont les résultats s'établissent comme suit :

Section Fonctionnement			
Dépenses	A		5 918 699,10
Recettes	B		7 131 677,20
Résultat comptable 2021	$C = B - A$		1 212 978,10
Résultat antérieur reporté	D		3 212 058,72
Résultat de la section de fonctionnement	$E = C + D$		4 425 036,82

Section Investissement			
Dépenses	F		1 610 775,22
Recettes	G		1 715 185,39
Résultat comptable 2021	$H = G - F$		104 410,17
Résultat antérieur reporté	I		609 029,36
Résultat de la section d'investissement	$J = H + I$		713 439,53

Restes-à-réaliser en dépenses	K		1 497 850,00
Restes-à-réaliser en recettes	L		384 100,00
Solde des restes-à-réaliser	$M = L - K$		-1 113 750,00
Financement nécessaire par la section de fonctionnement	$N = J + M$		-400 310,47

Ayant entendu l'exposé de M. le Maire, après qu'il eut quitté la salle, après en avoir débattu, à la demande du Président de séance, l'assemblée adopte à l'unanimité le compte administratif 2021 présenté.

En annexe : tableau de l'exécution budgétaire 2021

18/ Budget annexe Lotissements : adoption du Compte administratif 2021 et constat des résultats

L'assemblée est appelée à examiner le compte administratif 2021 du budget annexe Lotissements dont les résultats s'établissent comme suit :

Section Fonctionnement			
Dépenses	A		1 504 568,98
Recettes	B		1 485 854,20
Résultat comptable 2021	$C = B - A$		-18 714,78
Résultat antérieur reporté	D		710 347,39
Résultat de la section de fonctionnement	$E = C + D$		691 632,61

Section Investissement			
Dépenses	F		1 485 854,20
Recettes	G		1 287 338,32
Résultat comptable 2021	$H = G - F$		-198 515,88
Résultat antérieur reporté	I		-328 111,16
Résultat de la section d'investissement	$J = H + I$		-526 627,04

Ayant entendu l'exposé de M. le Maire, après qu'il eut quitté la salle, après en avoir débattu, à la demande du Président de séance, l'assemblée adopte à l'unanimité le compte administratif 2021 présenté.

En annexe : tableau de l'exécution budgétaire 2021

19/ Budget annexe Énergies renouvelables : adoption du Compte administratif 2021 et constat des résultats

L'assemblée est appelée à examiner le compte administratif 2021 du budget annexe Énergies renouvelables dont les résultats s'établissent comme suit :

Section Fonctionnement			
Dépenses	A		36 753,61
Recettes	B		14 308,90
Résultat comptable 2021	$C = B - A$		-22 444,71
Résultat antérieur reporté	D		17 663,54
Résultat de la section de fonctionnement	$E = C + D$		-4 781,17

Section Investissement			
Dépenses	F		28 676,37
Recettes	G		110 676,27
Résultat comptable 2021	$H = G - F$		81 999,90
Résultat antérieur reporté	I		78 060,02
Résultat de la section d'investissement	$J = H + I$		160 059,92
Restes-à-réaliser en dépenses	K		5 460,00
Restes-à-réaliser en recettes	L		0,00
Solde des Restes-à-réaliser	$M = L - K$		-5 460,00

Ayant entendu l'exposé de M. le Maire, après qu'il eut quitté la salle, après en avoir débattu, à la demande du Président de séance, l'assemblée adopte à l'unanimité le compte administratif 2021 présenté.

En annexe : tableau de l'exécution budgétaire 2021

Arrivée de Hélène Dallaud.

A ce stade, M. le Maire reprend la présidence de séance.

20/ Budget général/ Budget annexe Lotissements/Budget annexe Énergies renouvelables : adoption des comptes de gestion du Receveur municipal

La comptabilité communale supposant l'intervention de deux instances (le maire et le trésorier), il y a deux types de compte : le compte du maire (compte administratif) et celui du comptable (compte de gestion).

Le compte de gestion doit parfaitement concorder avec le compte administratif. Cette concordance se vérifie notamment par comparaison du total des mandats de dépenses et du total des titres de recettes figurant respectivement dans le compte administratif et dans le compte de gestion.

Le compte de gestion permet de justifier l'exécution du budget et présenter l'évolution de la situation patrimoniale et financière de la commune. Il retrace les opérations budgétaires en dépenses et en recettes, selon une présentation analogue à celle du compte administratif.

Il comporte :

- une balance générale de tous les comptes tenus par le trésorier ;

- le bilan comptable de la collectivité, qui décrit de façon synthétique l'actif et le passif de la collectivité.

M. le Maire expose :

° Le bilan synthétique de la situation du Budget général de la Commune nouvelle fait apparaître 77 500 000 € à son actif (valeur du patrimoine de la commune) dont (pour les montants les plus significatifs) :

- 35 700 000 d'€ de constructions,
- 25 millions d'€ de réseaux et installations de voirie,
- 8 millions d'€ de constructions/mobiliers/matériels mis à disposition de la CC Mellois en Poitou qui exerce la compétence scolaire,
- 3 400 000 € de terrains.

Cet actif est financé (= passif de la commune) notamment par :

- 47 millions d'€ de fonds propres,
- 15 millions d'€ de subventions perçues,
- 5 800 000 € de dotations perçues,
- 3 800 000 d'€ de dettes.

° Le bilan synthétique de la situation du Budget annexe Lotissements fait apparaître un stock de biens à vendre au 31 décembre 2021 d'une valeur de près de 1 485 000 d'€ (visible dans le CA car comptabilité de stock).

° Le bilan synthétique de la situation du Budget annexe Énergies renouvelables fait apparaître 113 000 € à son actif (valeur du patrimoine).

Ayant entendu l'exposé de M. le Maire, à l'unanimité, l'assemblée :

- approuve les comptes de gestion du trésorier municipal pour l'exercice 2021 (budget général, budget annexe Lotissements, budget annexe Énergies renouvelables) ;
- dit que ces comptes de gestion, visés et certifiés conformes par le Maire, n'appellent ni observation ni réserve de sa part sur la tenue des comptes.

21/ Débat d'orientations budgétaires (DOB) : Exposé de la partie du Rapport d'orientations budgétaires (ROB) relative aux projets et perspectives

Le Code général des collectivités territoriales dispose que « le budget de la commune est proposé par le maire et voté par le conseil municipal », ce dernier donnant, en la circonstance, le consentement des contribuables qu'il représente. L'élaboration du budget doit se faire dans le respect des objectifs et des priorités de la politique municipale, d'où l'importance du débat préalable d'orientations budgétaires.

Dans les communes de 3 500 habitants et plus, le maire présente au conseil municipal, dans un délai de deux mois précédant l'examen du budget, un Rapport sur les orientations budgétaires (ROB), les engagements pluriannuels envisagés ainsi que sur la structure et la gestion de la dette. Ce rapport donne lieu à un Débat au conseil municipal (DOB). Il est pris acte de la tenue de ce débat par une délibération spécifique.

Le délai de deux mois précédant le vote du budget primitif doit permettre au maire, le cas échéant, d'intégrer dans le budget prévisionnel des orientations nouvelles débattues par le conseil municipal. C'est pourquoi le DOB ne peut se tenir le jour même où est présenté au conseil municipal le vote du budget.

À partir des orientations ainsi arrêtées, la municipalité peut ensuite préparer, dans de bonnes conditions, le document budgétaire pour l'exercice à venir sans être toutefois tenue par les orientations délibérées, le maire restant libre du contenu du futur budget primitif qu'il proposera au vote du conseil municipal.

M. le Maire fait un exposé détaillé de la partie du Rapport d'orientations budgétaires (ROB) relative aux projets et perspectives, transmis avec la convocation.

Ayant entendu l'exposé de M. le Maire, après en avoir débattu, à l'unanimité, l'assemblée prend acte de la tenue du Débat d'Orientations budgétaires

22/ Projet de ferme éolienne « Le Fourris » développé par la société Volkswind : avis

Le projet de ferme éolienne « Le Fourris » développé par la société Volkswind consiste en l'exploitation de huit éoliennes et un double poste de livraison sur les communes de Melle (commune déléguée de Paizay le Tort), Lusseray et Brioux-sur-Boutonne.

Les principales caractéristiques du projet sont les suivantes :

- chaque éolienne produira 4,2 mégawatts ce qui représentera l'équivalent de la consommation annuelle de 15 600 foyers ;
- la hauteur maximale de ces éoliennes en bout de pale sera de 180 mètres ;
- les habitations les plus proches se situeront à 800 mètres.

Une enquête publique se déroule du 14 février au 17 mars 2022 inclus. L'avis de la commune de Melle en tant que commune directement concernée est sollicité par la Préfecture dans le cadre de cette enquête publique.

Considérant la volonté de soutenir la position déjà exprimée par le Conseil municipal dans sa séance du 28 août 2019 qui affirmait ne pas accepter d'implantation d'éoliennes en dehors des parcs existants, et dans ce cas seulement à l'intérieur du périmètre,

Considérant la densité importante des parcs éoliens en exploitation à proximité, immédiate et les parcs de Saint-Martin-lès-Melle, La Tourette 1, La Tourette 2, de Lusseray - Paizay le Tort à proximité visuelle et la saturation visuelle ressentie par les habitants,

Considérant les réserves émises par la Mission régionale d'autorité environnementale (impact des parcs existants mal appréhendé),

Considérant les préconisations du guide communautaire¹ édité en 2021 qui a fermé cette zone pour les raisons suivantes : le projet est situé à 800m des premières habitations ; il présente des co-visibilités avec le château de Melzéard ; il s'inscrit dans une zone de saturation visuelle déjà ressentie par les habitants les plus proches ;

Ayant entendu l'exposé de M. le Maire,

À l'unanimité moins une abstention, l'assemblée décide d'émettre un avis défavorable à ce projet.

Extrait de plan en annexe

M. le Maire appelle les citoyens à alimenter l'enquête publique et indique que cet avis peut être recueilli par le commissaire enquêteur par courriel.

Il précise que cet avis défavorable n'exprime pas un désaccord avec le principe de produire de l'énergie éolienne mais qu'il exprime la nécessité de travailler à la manière dont on perçoit le développement de l'éolien et des autres énergies renouvelables sur le territoire. Le guide intercommunal est une forme de moratoire.

François Pothier demande si on sait comment ce type d'implantation se passe dans les pays de l'Union européenne. Jérôme Texier répond que bien souvent les projets sont construits en relation avec les habitants, par exemple en Allemagne et au Danemark : le mode de concertation et de coopération est donc privilégié. En France, pas de concertation : le développement de cette énergie est l'affaire de promoteurs privés.

Elsa Diaz quitte la salle après avoir donné pouvoir à Sarah Klinger.

François Pothier quitte la salle.

23/ Projet de ferme éolienne « La Cerisaie » développé par la société Volkswind : avis

Le projet de ferme éolienne « La Cerisaie » développée par la société Volkswind consiste en l'exploitation de huit éoliennes et deux postes de livraison sur les communes de Périgné, Saint Romans lès Melle et Celles sur Belle.

¹ Visible sur le site : www.melloisenpoitou.fr < La collectivité < Nos publications < Guide des bonnes pratiques des projets éoliens Mellois en Poitou

Les principales caractéristiques du projet sont les suivantes :

- chaque éolienne produira 4,2 mégawatts ce qui représentera l'équivalent de la consommation annuelle de 18 000 foyers ;
- la hauteur maximale de ces éoliennes en bout de pale sera de 180 mètres ;
- les habitations les plus proches se situeront à 700 mètres.

Une enquête publique se déroule du 14 février au 17 mars 2022 inclus. L'avis de la commune de Melle en tant que commune limitrophe est sollicité par la Préfecture dans le cadre de cette enquête publique.

Considérant la densité importante des parcs éoliens en exploitation à proximité, immédiate et les parcs de Saint-Martin-lès-Melle, La Tourette 1, La Tourette 2, de Lusseray - Paizay le Tort à proximité visuelle et la saturation visuelle ressentie par les habitants,

Considérant les réserves émises par la Mission régionale d'autorité environnementale (impact des parcs existants mal appréhendé),

Considérant les préconisations du guide communautaire édité en 2021 qui a fermé cette zone pour les raisons suivantes : le projet est situé à 700m des premières habitations ; il présente des co-visibilités avec le château des Ouches et le point de vue de la vallée de la Belle à Verrines, sites paysagers identitaires pour le territoire ; il s'inscrit dans une zone de saturation visuelle déjà ressentie par les habitants les plus proches ;

Ayant entendu l'exposé de M. le Maire,

À l'unanimité moins une abstention, l'assemblée décide d'émettre un avis défavorable à ce projet.

Extrait de plan en annexe

24/ Ingénierie Territoriale « Territoire Zéro Chômeur de Longue Durée » : signature d'une convention de partenariat avec le Comité de bassin d'Emploi (CBE) Mellois en Poitou

La commune prépare depuis quelques mois sa candidature à l'expérimentation Territoire Zéro Chômeur de Longue Durée (TZCLD). Sa première action a consisté en la mise en place d'un Comité de Pilotage (COFIL), chargé du pilotage local de la candidature et d'un Comité Local pour l'Emploi (CLE), chargé de permettre la fabrication du consensus local, de mettre en place l'ingénierie territoriale nécessaire, d'en suivre le déploiement et de collecter toutes les données nécessaires pour assurer le suivi et établir l'évaluation du projet.

Le CLE est composé de représentants des collectivités territoriales (commune, communauté de communes, département et région), de l'Etat via la DREETS (Direction régionale de l'économie, de l'emploi, du travail et des solidarités), de Pôle Emploi et des acteurs du Service Public de l'Emploi (SPE), des employeurs territoriaux volontaires, des structures de l'insertion par l'activité économique, de personnes physiques aux compétences spécifiques. Les Personnes privées durablement d'emploi (PPDE) identifiées et volontaires rejoindront bientôt le CLE. Le consensus a ainsi été fabriqué, rassemblant tous ces partenaires autour d'objectifs partagés depuis plus de six mois.

Le travail jusqu'alors mené par la commune se confronte aux limites de la seule intervention des élus. Le projet a besoin désormais d'être accompagné par des compétences professionnelles constituant une véritable ingénierie. C'est tout naturellement que le CLE actuellement constitué a sollicité le CBE Mellois en Poitou.

Le CBE Mellois en Poitou a pour but de mettre en synergie l'ensemble des acteurs locaux dans un large partenariat, afin de :

- lutter contre le chômage et l'exclusion,
- construire et accompagner les parcours d'insertion sociale et professionnelle,
- participer à la politique de développement économique local du territoire,
- agir en partenariat de proximité pour préserver l'emploi local, en apportant son concours à l'évolution de l'offre de service auprès des entreprises et des actifs du territoire, en recherchant les complémentarités d'intervention avec l'ensemble des acteurs économiques et de l'action sociale.

La Ville de Melle en tant que porteur du projet à la possibilité de confier de façon contractuelle la mission d'ingénierie au CBE Mellois en Poitou qui mettra à disposition une chargée de projet à hauteur de 0,6 Équivalent temps Plein (soit une moyenne de 21h hebdo) en s'engageant à co-financer cette mission à hauteur de 10 000 € par an.

Ayant entendu l'exposé de Sylvain Puteaux, après en avoir débattu, à l'unanimité moins une abstention, l'assemblée décide :

- d'approuver le recours à cette compétence d'ingénierie proposée par le CBE Mellois en Poitou ;
- d'autoriser M. le Maire à signer une convention établie pour deux ans avec le CBE Mellois en Poitou fixant le cadre d'intervention de l'ingénierie du dispositif « Territoire Zéro Chômeur de Longue Durée »;
- d'autoriser M. le Maire à signer d'éventuels avenants à intervenir pour la mise en œuvre d'actions spécifiques et/ou d'évolution des projets et autres prestations non prévues à ce jour ;
- dire que les crédits seront inscrits au Budget 2022.

Projet de convention joint en annexe

25/ Information - Musée Monet & Goyon : bilan de l'année 2021

Par sa délibération n°50 du 19 mai 2021, l'assemblée avait :

- accepté que la commune prenne en charge l'animation du musée Monet & Goyon au titre d'une expérience pour l'année 2021 ;
- dit que le bilan de l'expérience servirait de base de réflexion à la suite qui pourra être donnée ;
- autorisé M. le Maire à signer la convention de mise à disposition gracieuse des motos exposées au musée par leur propriétaire, Monsieur Michel Gagnaire.

L'assemblée prend connaissance du bilan présenté par Cathy Suire et joint en annexe.

Jean-François Simioni souligne le peu d'entrées encaissées sur ce site qui est modeste. La gratuité à l'occasion des Journées du patrimoine l'interroge : il préférerait un tarif préférentiel plutôt qu'une gratuité.

Cathy Suire indique qu'elle informera du nombre précis d'entrées gratuites enregistré à l'occasion des JEP 2021.

26/ Biennale Internationale d'Art contemporain – édition 2022 : demande de subventions

Dans le cadre de sa politique culturelle, la ville de Melle conduit une politique affirmée en faveur de la création artistique contemporaine, depuis de nombreuses années. Celle-ci est marquée par deux actions phares - la réalisation de commandes publiques d'œuvres contemporaines et l'organisation depuis 2003 de la Biennale Internationale d'Art contemporain.

La 9^e édition de la Biennale d'art contemporain intitulée « Les rêves du Monde » initialement prévue en 2020 n'a pu être réalisée pour cause de pandémie.

Elle sera présentée dans les différents lieux patrimoniaux de la ville de Melle du 25 juin au 30 septembre 2022.

Les budgets et plan de financement prévisionnels s'établissent comme suit :

Dépenses		Recettes	
Prestation Fonds régional d'art contemporain	7 000 €	30 000 €	Etat-DRAC
Chargé·e de mission coordination (6 mois)	14 000 €	30 000 €	Région
Régie technique	10 000 €	10 000 €	Département
Communication	27 000 €	2 500 €	CC Mellois en Poitou
Guide de visite bilingue	1 500 €	3 000 €	FRAC-Droits de représentation
Transport d'œuvres	2 000 €	30 000 €	Mécénat
Restauration et activation d'œuvres	7 000 €	50 000 €	Autofinancement
Accueil artistes - vernissage	3 500 €		
Réception - vernissage	3 000 €		
Médiateurs (5)	35 000 €		
Assurance	6 000 €		
Scénographie	9 000 €		
Interventions - spectacle vivant	2 500 €		
Droits de représentation	3 000 €		
Honoraires Résidences création production	16 000 €		
Médiation Résidences création production	4 000 €		
Séjour et déplacement Rsdces créat° product°	5 000 €		
	155 500 €	155 500 €	

Pour mémoire, M. le Maire a reçu délégation du Conseil municipal pour solliciter des subventions auprès de l'Etat ce qu'il fera par voie d'arrêté.

Ayant entendu l'exposé de Sarah Klingler qui indique que le projet sera présenté de façon détaillée à l'occasion de la prochaine séance, après en avoir débattu, à l'unanimité, l'assemblée autorise M. le Maire à solliciter des subventions auprès de :

- Région Nouvelle-Aquitaine (30 000 €),
 - Département des Deux Sèvres (10 000 €),
 - Communauté de communes Mellois en Poitou (2 500 €),
 - Fonds régional d'art contemporain (3 000 €),
- et de recourir au mécénat au niveau le plus élevé possible.

13/ Budget général : Autorisation de mandatement de dépenses d'investissement avant le vote du Budget prévisionnel 2022

Rapporteur : Bertrand Devineau

L'article 1612-1 du Code général des collectivités territoriales ouvre la possibilité à l'assemblée délibérante, jusqu'à l'adoption du budget, de mandater les dépenses d'investissement "dans la limite du quart des crédits ouverts au budget de l'exercice précédent, non compris les crédits afférents au remboursement de la dette".

Considérant que le budget prévisionnel sera soumis au vote en avril,

Considérant la nécessité de procéder au mandatement de certaines sommes pour une bonne gestion des affaires communales,

Ayant entendu l'exposé de Bertrand Devineau, à l'unanimité, l'assemblée autorise M. le Maire à procéder au mandatement suivant avant le vote du budget prévisionnel 2022 :

- Commande publique artistique au sein d'une église sur la thématique de la lumière / annonces d'appels à candidatures pour un montant de 1 445,13 € HT soit 1 734,16 € TTC (article 21318 – programme 0135 « Œuvre d'art » fonction 324).

Questions diverses

✓ M. le Maire informe l'assemblée que la commune de Melle s'est vue notifier par l'Etat d'une subvention de 117 557 € dans le cadre de la DETR 2022 pour la mise en valeur et en lumière des halles.

✓ M. le Maire indique que l'étude d'Interprétation de l'état des milieux (IEM) en cours : la commune devrait recevoir courant mai des informations sur la nature des sols concernés par cette étude. L'étude épidémiologique devrait quant à elle débiter en septembre.

✓ M. le Maire rappelle les dates des prochaines élections (élections présidentielles : 10 et 24 avril ; 12 et 19 juin : élections législatives) ainsi que la nécessité et l'obligation réglementaire faite aux élus de se rendre disponibles ces journées-là.

✓ Du fait du conflit en Europe et plus précisément en Ukraine, des mouvements de solidarité se mettent en place. Une prochaine communication proposera aux habitants de Melle qui le souhaitent de déposer leurs dons en mairie de Melle. La commune se chargera ensuite de les intégrer dans les réseaux qui sont en train de se mettre en place.

Concernant le possible accueil de réfugiés, la commune ne peut pas augmenter sa capacité d'accueil actuelle : le Centre communal d'action sociale gère déjà plusieurs Hébergements d'urgence pour demandeurs d'asile (HUDA) : les agents municipaux et les bénévoles sont déjà très fortement sollicités.

✓ Anne Giraud évoque l'exposition photo et sonore « Migre à Melle » actuellement au Café du Boulevard : Carine Kermin de la Compagnie Mastock est intervenue à l'HUDA dans le cadre de la convention que la Compagnie a signée avec la commune (Conseil municipal du 23 février 2021) : elle a proposé des ateliers danse, des temps de paroles aux personnes migrantes ... restitués dans cette exposition.

✓ M. le Maire informe l'assemblée qu'il a parrainé, en tant que maire de la commune déléguée de Melle, la candidature à l'élection présidentielle de Anasse Kazib, unique candidat issu de la diversité, du fait que Yannick Jadot et Jean-Luc Mélenchon sont déjà suffisamment parrainés.

Son réel soutien aurait pu revenir à Delphine Batho qui prône la décroissance mais qui n'est pas candidate.

La séance est levée à 22h45.

La prochaine séance du Conseil municipal aura lieu le 6 avril 2022 à 20h.

Sylvain Puteaux



Secrétaire de séance

Sylvain Griffault

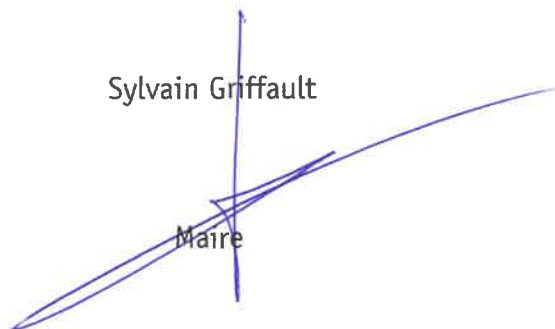

Maire

Sl
Gr

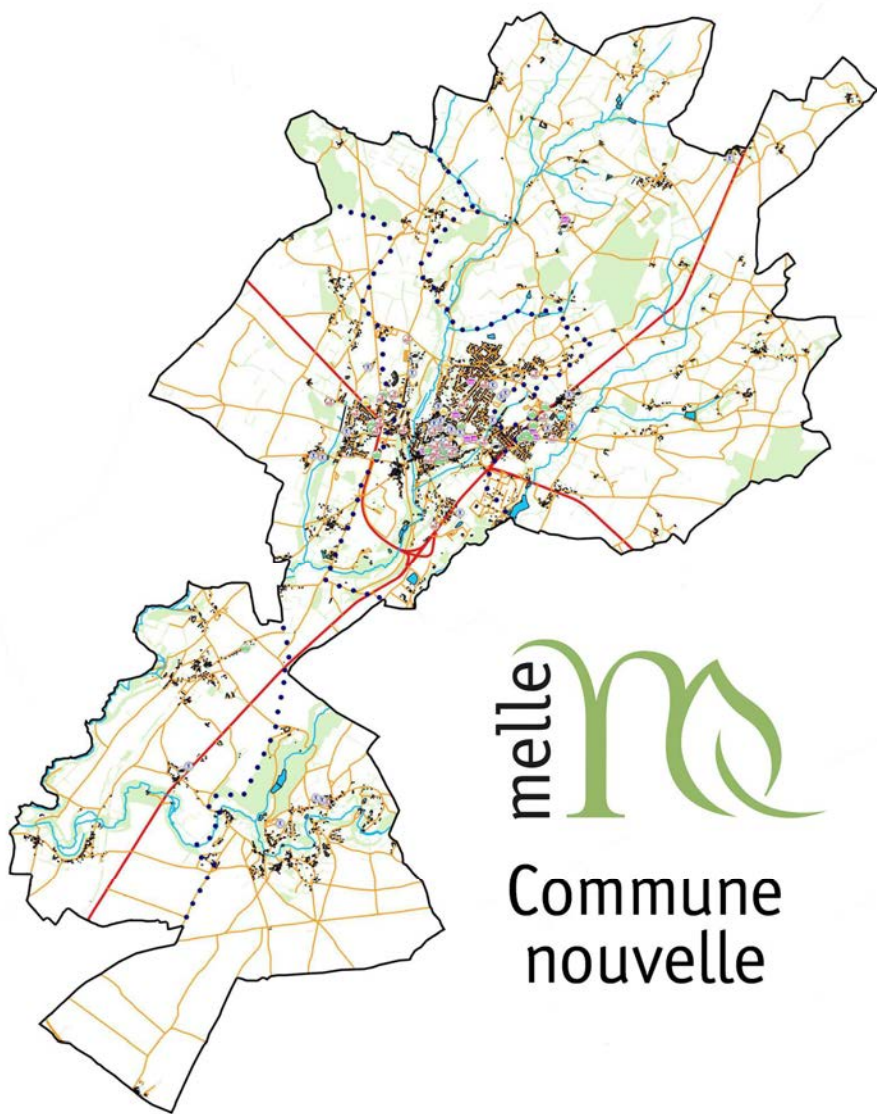

**Extraits du diaporama
projeté en séance du :**

**Conseil municipal
du
2 mars 2022**

**Budget général :
adoption du
Compte administratif 2021
et constat des résultats**

Section Fonctionnement

Dépenses	A	5 918 699,10
Recettes	B	7 131 677,20
Résultat comptable 2021	$C = B - A$	1 212 978,10
Résultat antérieur reporté	D	3 212 058,72
Résultat de la section de fonctionnement	$E = C + D$	4 425 036,82

Section Investissement

Dépenses	F	1 610 775,22
Recettes	G	1 715 185,39
Résultat comptable 2021	$H = G - F$	104 410,17
Résultat antérieur reporté	I	609 029,36
Résultat de la section d'investissement	$J = H + I$	713 439,53

Restes-à-réaliser en dépenses	K	1 497 850,00
Restes-à-réaliser en recettes	L	384 100,00
Solde des restes-à-réaliser	$M = L - K$	-1 113 750,00
Financement nécessaire par la section de fonctionnement	$N = J + M$	-400 310,47

Budget général - F - DÉPENSES

			<i>Niveau de réalisation</i>		
<u>Section de fonctionnement-DEPENSES</u>		BP 2021	CA 2021	CA 21 / BP 21 en taux	CA 21 / BP 21 en valeur
011	CHARGES A CARACTERE GENERAL	2 857 550,00	2 440 461,76	85,4 %	- 417 088 €
60	Achats et variations des stocks	727 900,00	847 911,29	116,5 %	120 011 €
61	Services extérieurs	1 779 200,00	1 205 385,61	67,7 %	- 573 814 €
62	Autres services extérieurs	283 750,00	324 990,56	114,5 %	41 241 €
63	Impôts, taxes et versements assimilés	66 700,00	62 174,30	93,2 %	- 4 526 €
012	CHARGES DE PERSO-FRAIS ASSIMILES	2 765 277,00	2 561 939,19	92,6 %	- 203 338 €
62	Services extérieurs	39 000,00	45 370,93	116,3 %	6 371 €
63	Impôts, taxes, versements assimilés	40 690,00	34 286,05	84,3 %	- 6 404 €
64	Charges de personnel	2 685 587,00	2 482 282,21	92,4 %	- 203 305 €
014	ATTENUATION DE PRODUITS	500,00	329,00	65,8 %	- 171 €
73	Impôts et taxes	500,00	329,00	65,8 %	- 171 €
65	AUTRES CHARG. GEST° COUR	384 700,00	348 633,15	90,6 %	- 36 067 €
TOTAL GESTION DES SERVICES		6 008 027,00	5 351 363,10	89,1 %	- 656 664 €
66	CHARGES FINANCIÈRES	92 000,00	84 514,09	91,9 %	- 7 486 €
67	CHARGES EXCEPTIONNELLES	61 500,00	13 524,97	22,0 %	- 47 975 €
TOTAL DÉPENSES RÉELLES		6 161 527,00	5 449 402,16	88,4 %	- 712 125 €
042	OPERATION D'ORDRE (sections)	465 000,00	469 296,94	100,9 %	4 297 €
SOUS TOTAL		6 626 527,00	5 918 699,10	89,3 %	- 707 828 €
022	Dépenses imprévues	359 866,72			
023	Virement à sect° investissement	2 916 261,00			
TOTAL DÉPENSES DE FONCTIONNEMENT		9 902 654,72	5 918 699,10	59,8 %	- 3 983 956 €

F - RECETTES

<u>Section de fonctionnement-RECETTES</u>		BP 2021	CA 2021	Niveau de réalisation	
				CA 21 / BP 21 en taux	CA 21 / BP 21 en valeur
013	ATTENUATION DE CHARGES	40 000,00	125 970,20	314,9 %	85 970 €
70	PRODUITS DES SERVICES	155 300,00	166 104,84	107,0 %	10 805 €
73	IMPÔTS ET TAXES	3 674 741,00	3 825 501,72	104,1 %	150 761 €
74	DOTATIONS ET PARTICIPATIONS	2 280 930,00	2 439 748,57	107,0 %	158 819 €
75	AUTRES PRODUITS GEST° COURANTE	426 000,00	414 835,02	97,4 %	- 11 165 €
TOTAL GESTION DES SERVICES		6 576 971,00	6 972 160,35	106,0 %	395 189 €
76	PRODUITS FINANCIERS	12 875,00	12 932,93	100,4 %	58 €
77	PRODUITS EXCEPTIONNELS	3 000,00	52 926,89	1764,2 %	49 927 €
RECETTES RÉELLES		6 592 846,00	7 038 020,17	106,8 %	445 174 €
042	TRANSFERTS ENTRE SECTIONS	97 750,00	93 657,03	95,8 %	- 4 093 €
002	Excédent antérieur reporté	3 212 058,72			
TOTAL RECETTES FONCTIONNEMENT		9 902 654,72	7 131 677,20	72,0 %	- 2 770 978 €

INVESTISSEMENT - DÉPENSES		CA 2021	CA 2021	INVESTISSEMENT - RECETTES	
OPÉRATIONS NON AFFECTÉES		638 126,25	1 260 862,03	OPÉRATIONS NON AFFECTÉES	
16	Remboursement des prêts en capital	381 077,37	488 390,64	Excédent de fonctionnement capitalisé	1068
165	Remboursement de cautions sur locations	2 563,29	17 947,59	Taxe d'aménagement	10226
204	Subventions équipements versées	243,29	2 771,77	Encaissement de cautions sur locations	165
27636	Versement avance remboursable au CCAS	70 000,00	451 775,15	Amortissements des immobilisations	040-28
27638	Versement autres établissements publics	90 585,27	14 612,99	Plus value sur cession	040-192
040-1391	Amortissement des subventions d'inv. perçues	3 878,57	3 152,09	Sortie actif pour sa valeur	040-2...
040-192	Moins value sur cessions d'immobilisations	528,78			
040-21	Travaux en régie	89 249,68			

OPÉRATIONS AFFECTÉES		972 648,97	454 323,36	OPÉRATIONS AFFECTÉES
19 - EFFACEMENT RÉSEAUX - ÉCLAIRAGE PUBLIC		38 160,24	5 000,00	19 - EFFACEMENT RÉSEAUX - ÉP
	Candélabres EP en photovoltaïque	6 035,23	5 000,00	Département-Projecteurs extérieurs 2 églises ML
PZ/SM	PZ : Eclairage led / SM : Parapluie	12 169,50		
ML	Projecteurs extérieur église St Hilaire	12 682,80		
	Divers autres	1 005,89		
SM	Horloge Astro	6 266,82		
59 - MEDIATHEQUE		18 882,00	7 500,00	59 - MEDIATHEQUE
	Renouvellement matériel infrmtq complet	18 882,00	7 500,00	Département
91 - BÂTIMENTS COMMUNAUX		77 792,53	15 000,00	91 - BÂTIMENTS COMMUNAUX
PZ	Réfection/réaffectation ancien bar	1 356,00	5 000,00	Etat (DSIL) - Chaudière salle J Prévert ML
ML	Rénovation de la salle Le Méliès	1 637,04	5 000,00	Etat (DSIL) - Réfection logement 2 Bel air PZ
ML	Mise en valeur et en lumière des halles	9 891,60	5 000,00	Etat (DSIL) - Réfect° logement 3 Pt Perouzeau PZ
ML	Chaudière salle Jacques Prévert	12 219,60		
PZ	Salle de bain logt 2 lot Bel Air Paizay-le-Tort	11 347,15		
PZ	Salle de bain logt 3 rue du Pont de Pérouzeau	11 073,36		
SM	Volets 4 logements	3 106,45		
ML	Borne armoire électrique maison Goirand	4 392,00		
SM	Projecteur vidéo en fixe salle des fêtes	1 659,60		
	Porte local 13 pl. poste	7 528,24		
ML	Radiateurs St Joseph	13 581,49		
93 - VOIRIE		356 377,26	64 850,00	93 - VOIRIE
SM	voirie école primaire bc10	41 976,78	50 000,00	Etat-plsrs voies (rue Huileries, chem. Découv. ...)
ML	voirie parking place aristide briand bc13	26 812,18	14 850,00	Etat (DSIL 2019) Chemin de la Découverte
ML	Accès/réseaux nouvelle gendarmerie	7 013,69		
	Chemin de la Découverte et TVB	165 772,08		
ML	Rues Huileries/Champs : MOe et travaux	63 897,73		
	Arbres de collection-projet écologique	8 308,92		
ML	Aménagement rue du Glacis	26 623,67		
	Chemin de Baudrou - MOe (déviation Melle)	5 835,12		
	Divers	1 060,00		
SL	Raccordts eau et élect terrain forains	6 660,00		
ML	Boitier d'alimentation électrique	2 417,09		

99 - MATÉRIEL ADMINISTRATIF		48 144,76		
	Mise en réseau infmtq/télphnq des mairies	27 028,42		
	Matériels administratifs divers	11 287,86		
ML	Salle du conseil municipal : écrans	7 026,00		
	Serveur GED	2 124,00		
	Tablette scan pass	678,48		
100 - MATÉRIEL TECHNIQUE		75 238,63		
	Tondeuses et bac	35 880,00		
	Signalisat° de police, temp., directionnelle	12 578,44		
	Matériels de plomberie	5 994,01		
	Brosse pour sol synthétique terrain de sport	4 560,00		
	Regard + programmeur dans massifs floraux	2 285,06		
	Matériels techniques divers	7 240,09		
	Divers	6 701,03		
101 - MATÉRIEL DE TRANSPORT		111 456,04		
	Véhicules CTM	52 049,68		
	Reprise véhicule du CCAS c-zéro	11 000,00		
	Véhicule adapté au Chemin de la découverte	23 990,00		
	Piaggio	19 990,00		
	2 vélos électrique	4 426,36		
106 - ETUDES		0,00	5 145,23	106 - ETUDES
			5 145,23	Région - Ménoc étude architecturale
107 - ACQUISITIONS IMMOBILIERES		437,83		
	Acquisitions	437,83		
116 - ÉQUIPEMENTS SPORTIFS		147 555,61		
ML	Club house au stade du Pinier	124 542,25		
ML	Gazon terrain multisport	13 708,80		
ML	Salle de sport St Jo études préalables	6 384,00		
ML	Stade Pinier ballon d'eau chaude	2 313,36		
	Divers	607,20		
135 - ŒUVRES D'ART		0,00	15 000,00	135 - ŒUVRES D'ART
			15 000,00	Région - Etude artistique église St Pierre

140 - MATÉRIEL D'ANIMATION		11 617,49		
	Décorations de Noël	11 617,49		
142 - EQUIPEMENTS TOURISTIQUES		27 254,36		
	Panneaux entrées ville et panneaux A0	16 127,04		
	Panneaux dirctnns/hameaux et radar pédggq	11 127,32		
196 - SALLE LE METULLUM		17 293,80		
	Matériel son et lumière	17 293,80		
205 - QUARTIER EX-HÔPITAL - AMENAGEMENT URBAIN		42 438,42	256 813,00	205 - QUARTIER EX-HÔP - AMNGMNT URB
ML	Maîtrise d'œuvre/SPS/solde	42 438,42	170 000,00	Région - CRDD 2015
			86 813,00	Etat - DETR 2017
207 - ACCESSIBILITÉ		0,00	85 015,13	207 - ACCESSIBILITÉ
			85 015,13	Région - Accessibilité église St Hilaire
TOTAL GÉNÉRAL		1 610 775,22	1 715 185,39	TOTAL GENERAL

**Budget annexe Lotissements :
adoption du
Compte administratif 2021
et constat des résultats**

Section Fonctionnement

Dépenses	<i>A</i>	1 504 568,98
Recettes	<i>B</i>	1 485 854,20
Résultat comptable 2021	$C = B - A$	-18 714,78
Résultat antérieur reporté	<i>D</i>	710 347,39
Résultat de la section de fonctionnement	$E = C + D$	691 632,61

Section Investissement

Dépenses	<i>F</i>	1 485 854,20
Recettes	<i>G</i>	1 287 338,32
Résultat comptable 2021	$H = G - F$	-198 515,88
Résultat antérieur reporté	<i>I</i>	-328 111,16
Résultat de la section d'investissement	$J = H + I$	-526 627,04

FONCTIONNEMENT		BP 2021	CA 2021	
DÉPENSES				
6045/605	Etudes et prestations, travaux	382 236,23	217 230,66	1
71351/355	Variation du stock de terrains aménagés	1 669 574,55	1 287 338,32	2
023	Virement en investissement	710 347,39		
TOTAL - DEPENSES		2 762 158,17	1 504 568,98	
RECETTES				
002	Résultat antérieur reporté	710 347,39		
71351/355	Variation du stock (= <i>stock en fin d'année</i>)	2 051 810,78	1 485 854,20	3
TOTAL - RECETTES		2 762 158,17	1 485 854,20	
INVESTISSEMENT		BP 2021	CA 2021	
DÉPENSES				
3555	Intégration du stock final	2 051 810,78	1 485 854,20	3
001	Résultat reporté	328 111,16		
TOTAL - DEPENSES		2 379 921,94	1 485 854,20	
RECETTES				
3351/33581	Stock de terrains en cours = stock initial	1 669 574,55	1 287 338,32	
021	Prélèvement sur fonctionnement	710 347,39		
TOTAL - RECETTES		2 379 921,94	1 287 338,32	
1	<i>Dépenses réelles d'aménagement</i>			
2	<i>Valeur du stock de terrains aménagés</i>			
3	<i>Valeur du stock en fin d'année (= valeur début N + dépenses de l'année moins les recettes de l'année)</i>			

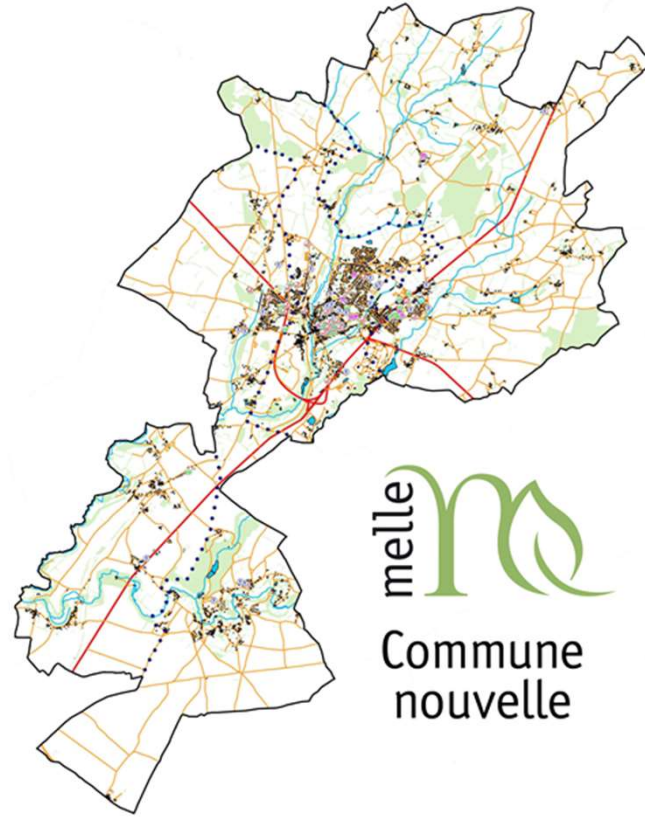

melle 
Commune
nouvelle

**Budget annexe Énergies
renouvelables :
adoption du
Compte administratif 2021
et constat des résultats**

Section Fonctionnement		
Dépenses	A	36 753,61
Recettes	B	14 308,90
Résultat comptable 2021	$C = B - A$	-22 444,71
Résultat antérieur reporté	D	17 663,54
Résultat de la section de fonctionnement	$E = C + D$	-4 781,17

Section Investissement		
Dépenses	F	28 676,37
Recettes	G	110 676,27
Résultat comptable 2021	$H = G - F$	81 999,90
Résultat antérieur reporté	I	78 060,02
Résultat de la section d'investissement	$J = H + I$	160 059,92
Restes-à-réaliser en dépenses	K	5 460,00
Restes-à-réaliser en recettes	L	0,00
Solde des Restes-à-réaliser	$M = L - K$	-5 460,00

<u>SECTION DE FONCTIONNEMENT</u>			
DÉPENSES		BP 2021	CA 2021
011	CHARGES À CARACTÈRE GÉNÉRAL	1 000,00	891,75
66	CHARGES FINANCIERES	12 875,00	12 874,76
67	CHARGES EXCEPTIONNELLES	250,00	246,10
69	IMPÔTS SUR BÉNÉFICES ET ASSIMILÉS	2 750,00	2 650,00
042	TRANSFERT ENTRE SECTIONS	20 100,00	20 091,00
023	VIREMENT EN INVESTISSEMENT		
	TOTAL	36 975,00	36 753,61
RECETTES		BP 2021	CA 2021
002	Excédent de fonctionnement reporté	17 663,54	
707	Vente d'électricité	17 811,46	12 808,90
7588	Régul° sur produits de gest° courante		
042/777	Amortissement des subventions perçues	1 500,00	1 500,00
	TOTAL	36 975,00	14 308,90
<u>SECTION D'INVESTISSEMENT</u>			
DÉPENSES		BP 2021	CA 2021
215	Installations techniques	209 460,02	0,00
40/13912	Amortissement des subventions	1 500,00	1 500,00
1641	Emprunt (rbrsmnt du capital au BG)	27 200,00	27 176,37
	TOTAL	238 160,02	28 676,37
RECETTES		BP 2021	CA 2021
001	Excédent antérieur reporté	78 060,02	
1641	Emprunts	140 000,00	90 585,27
28253	Amortissement des immobilisations	20 100,00	20 091,00
	TOTAL	238 160,02	110 676,27

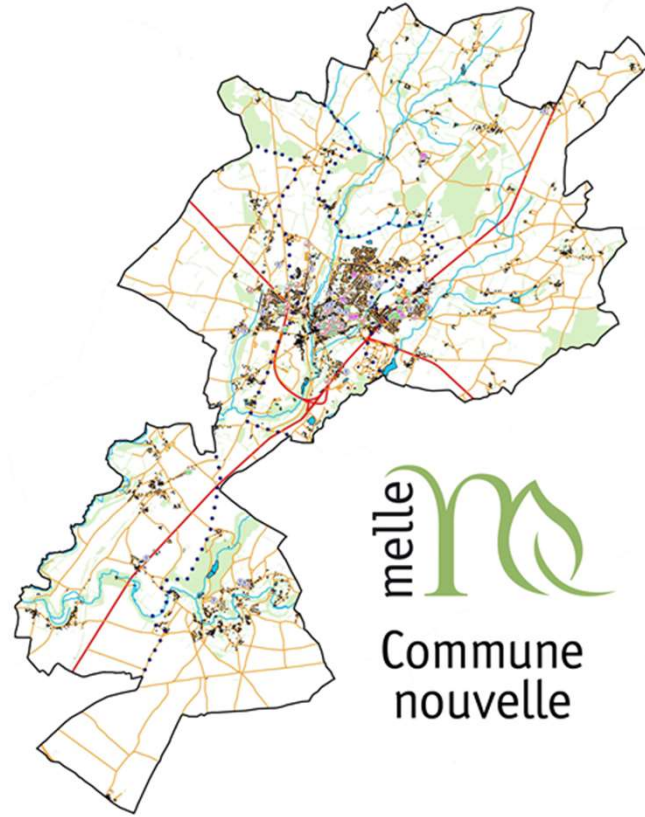

melle 
Commune
nouvelle

**Comptes de gestion
2021
du Receveur municipal**

ACTIF NET ⁽¹⁾	Total (en millions d'euros)
Immobilisations incorporelles (nettes)	1 060,23
Terrains	3 415,16
Constructions	16 763,29
Réseaux et installations de voirie et réseaux divers	26 010,42
Immobilisations corporelles en cours	1 246,96
Immobilisations mises en concession, affermage ou à disposition et immobilisations affectées	9 007,42
Autres immobilisations corporelles	1 916,79
Total immobilisations corporelles (nettes)	75 349,05
Immobilisations financières	1 073,25
TOTAL ACTIF IMMOBILISE	77 482,72
Stocks	
Créances	581,11
Valeurs mobilières de placement	
Disponibilités	5 561,32
Autres actifs circulants	
TOTAL ACTIF CIRCULANT	6 142,43
comptes de régularisations	0,01
TOTAL ACTIF	83 625,16

PASSIF	Total (En milliers d'Euros)
Dotations	5 728,84
Fonds Globalisés	10 290,13
Réserves	47 027,94
Différences sur réalisations d'immobilisations	-3 808,81
Report à nouveau	3 212,06
Résultat de l'exercice	2 212,98
Subventions transférables	451,19
Subventions non transférables	15 044,90
Droits de l'affectant, du concédant, de l'affermant et du redevable	3,68
Autres fonds propres	
TOTAL FONDS PROPRES	79 232,89
PROVISIONS POUR RISQUES ET CHARGES	
Dettes financières à long terme	3 400,64
Fournisseurs ⁽²⁾	619,19
Autres dettes à court terme	371,94
Total dettes à court terme	991,13
TOTAL DETTES	4 391,77
Comptes de régularisations	0,50
TOTAL PASSIF	83 625,16

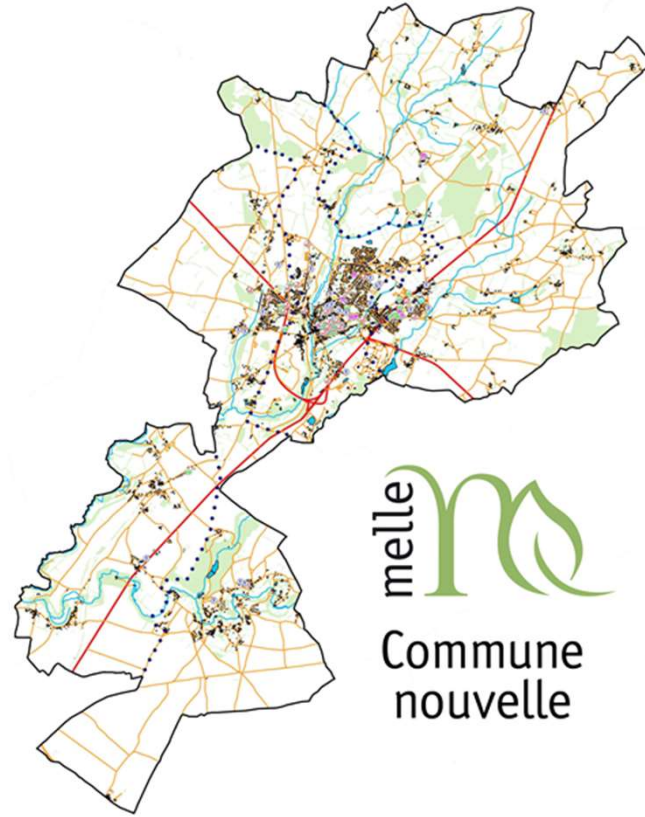

melle 
Commune
nouvelle

**Projet de
ferme éolienne
« Le Fourris »**

Avis sur le projet éolien du Fourris

Eolienne

- En service
- Autorisée
- En instruction
- ◆ Ferme éolienne du Fourris

Rayon de 6 km - périmètre d'affichage de l'enquête publique

- Bâti résidentiel
- Distance de 800m aux habitations
- Zone naturelle (trames vertes et bleues du SCoT)

Zonage du guide éolien

- Zone "ouverte à la prospection"
- Zone "fermée à la prospection"
- Limite communale

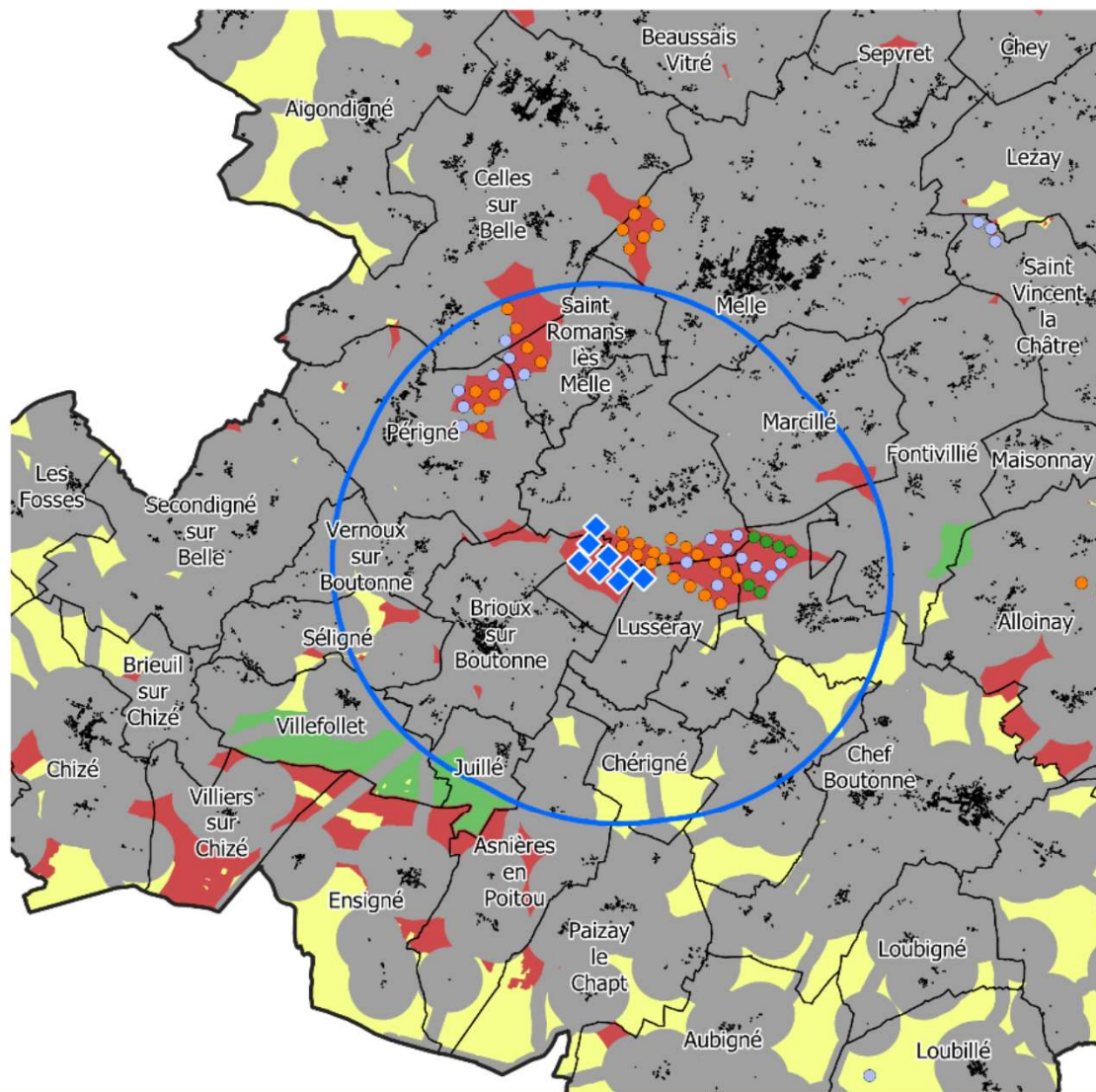

Sources : IGN BD TOPO, DREAL NA, communauté de communes Mellois en Poitou
 Conception : Service SIG pour la direction générale, communauté de communes Mellois en Poitou - janvier 2022

Toute représentation ou reproduction intégrale ou partielle faite sans le consentement de l'auteur ou de ses ayant droit ou ayant cause est illicite.
 Il en est de même pour la traduction, l'adaptation ou la transformation, l'arrangement ou la reproduction par un art ou un procédé quelconque.

0 2.5 5 km



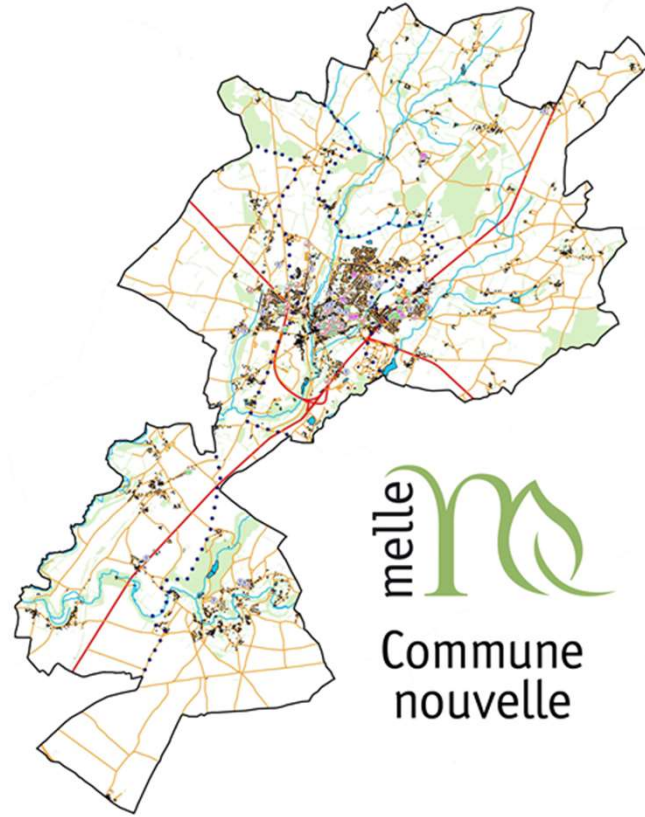

melle 
Commune
nouvelle

**Projet de
ferme éolienne
« La Cerisaie »**

Avis sur le projet éolien de la Cerisaie

Eolienne

- En service
- Autorisée
- En instruction
- ◆ Ferme éolienne de la Cerisaie

Rayon de 6 km - périmètre d'affichage de l'enquête publique

Bâti résidentiel

Distance de 800m aux habitations

Zone naturelle (trames vertes et bleues du SCoT)

Zonage du guide éolien

Zone "ouverte à la prospection"

Zone "fermée à la prospection"

Limite communale

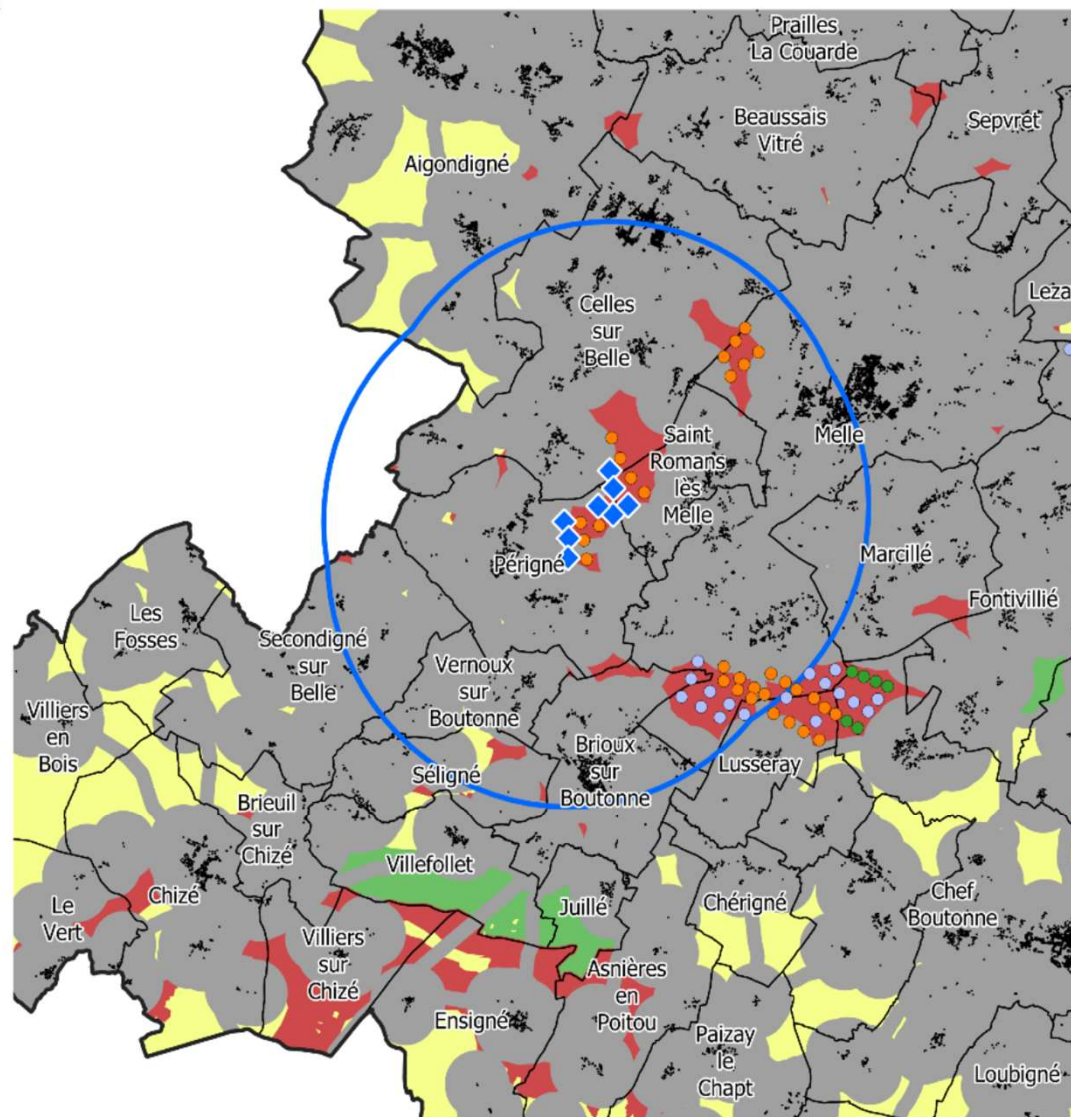

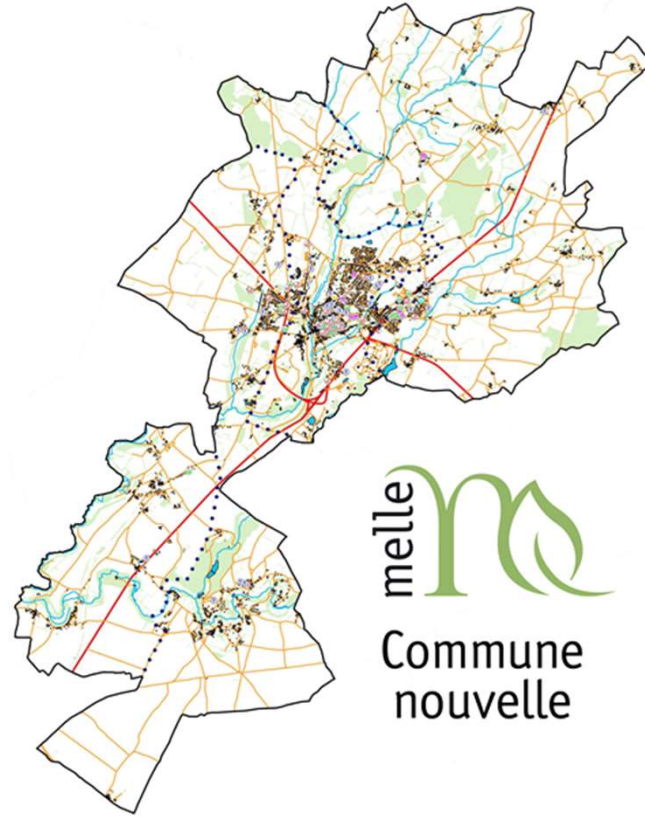

melle 
Commune
nouvelle

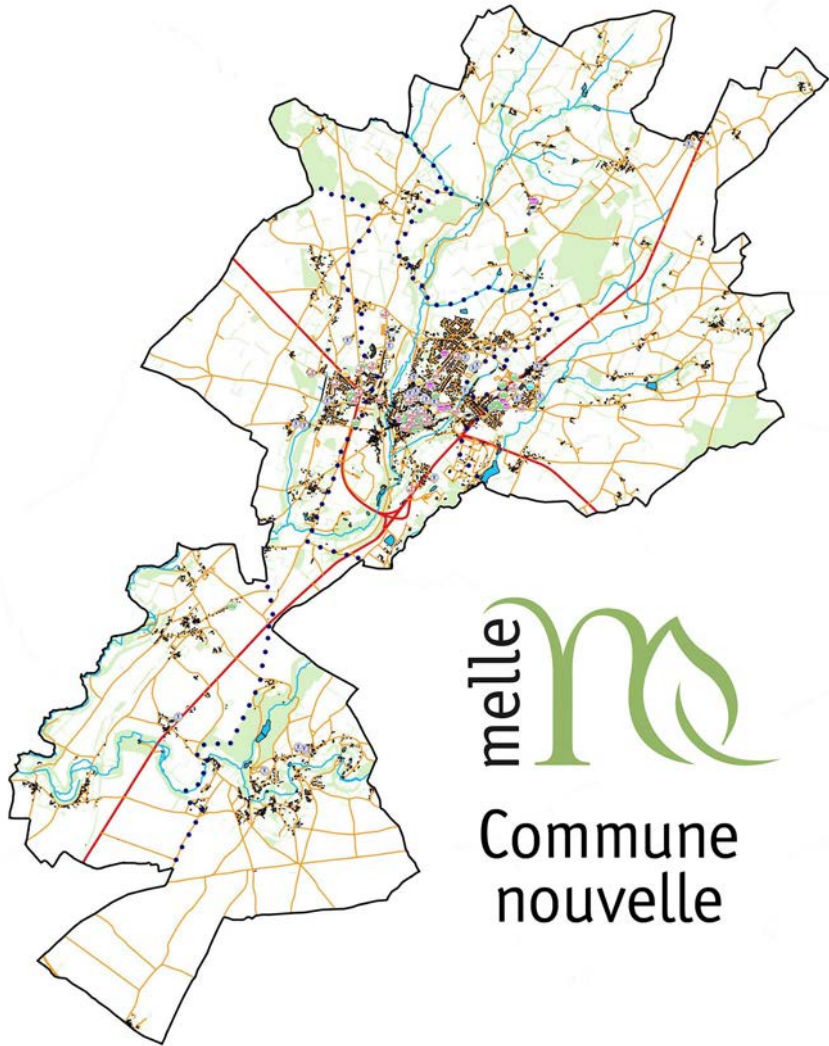

melle

Commune
nouvelle

Rapport d'orientation Budgétaire 2022

Support au
Débat d'Orientations Budgétaires
pour l'année 2022

Conseil Municipal
du 2 mars 2022

Contextes institutionnels

> CONTEXTE MONDIAL

L'économie mondiale, au regard des indicateurs classiques, aborde 2022 dans une position affaiblie.

Selon l'OCDE, la croissance mondiale devrait passer de 5,9% en 2021 à 4,5% en 2022, avant de ralentir pour s'établir à 3,2 % en 2023.

A la COP26 de Glasgow, les pays qui avaient particulièrement besoin d'une aide financière urgente sont partis les mains vides et aucune mesure contraignante n'a été adoptée par la conférence.



Contextes institutionnels

> CONTEXTE NATIONAL

La Loi de finances pour 2022 stabilise le volet des dotations, si sensible pour le bloc communal : la Dotation globale de fonctionnement est maintenue au niveau de 2021 (18,3 milliards d'euros pour le bloc communal).

Le bloc communal ne dispose plus d'autre levier fiscal que :

- la taxe d'habitation sur les résidences secondaires (taux figé jusqu'en 2022 ; retour du pouvoir de les modifier en 2023)
- la taxe foncière sur le bâti
- la taxe foncière sur le non bâti.



Contextes institutionnels

> CONTEXTE LOCAL

Un travail a débuté sur un nouveau Pacte Fiscal et Financier qui devrait aboutir en 2022. Ce travail a permis de repérer certaines erreurs effectuées qui seront, elles corrigées dès 2022 et amèneront notre collectivité à perdre 60 000 € de ses attributions de compensation.

Notre commune attend de l'EPCI qu'elle l'intègre mieux dans son Plan pluriannuel d'investissements (PPI). En effet, plusieurs projets prévus par la précédente intercommunalité ont été ajourné, d'autres projets sur des territoires moins bien équipés ont été priorisés. Certains projets seront évoqués dans ce document.



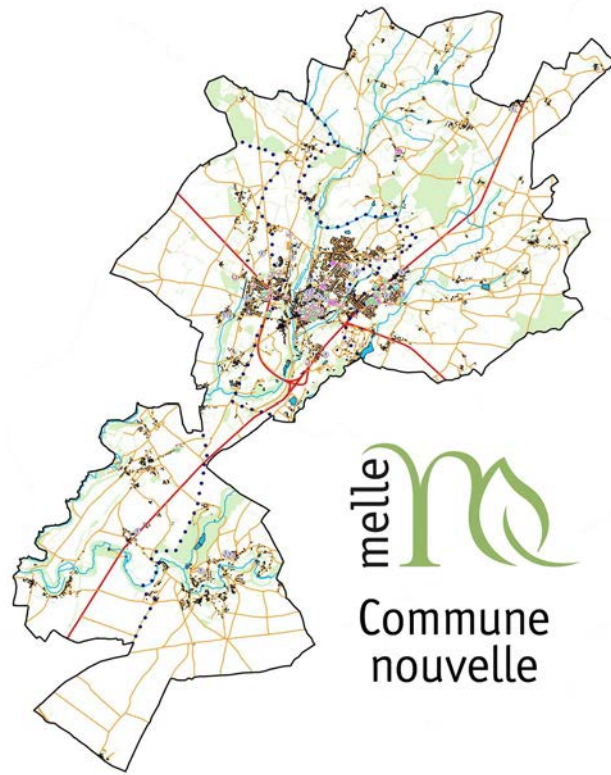

melle 
Commune
nouvelle

Budget général 2021

> LES MOYENS HUMAINS

Effectif total au 31 déc. 21 : 70	
Fonctionnaires titulaires et stagiaires :	58
Contractuels de droit public :	8
Contractuels de droit privé :	4

Répartition par filière et par genre	
Filière technique :	41 hommes / 6 femmes
Filière administrative :	18 femmes
Filière culturelle :	3 femmes
Filière Police municipale :	1 homme
Filière sportive :	1 homme

Filière / Grade (ou Assimilé)		Nb de postes permanents
Administrative		20
Fonctnnl	DGS	1
Cat. A	Attaché	2
Cat. B	Rédacteur	4
Cat. C	Adjoint admf principal 1ère classe	4
Cat. C	Adjoint admf principal 2ème classe	4
Cat. C	Adjoint administratif	5
Technique		40
Cat. B	Technicien prcpl 2ème classe	6
Cat. B	Technicien	
Cat. C	Agent de maîtrise prcpl	
Cat. C	Agent de maîtrise	
Cat. C	Adjoint technique prcpl de 1ère classe	15
Cat. C	Adjoint technique prcpl de 2ème classe	12
Cat. C	Adjoint technique	7
Culturelle		4
Cat. A	Attaché de conservation du patrimoine	1
Cat. B	Assistant de conservation 1ère classe	2
Cat. C	Adjoint patrimoine principal 1ère	1
Sportive		1
Cat. B	Educateur prcpl 2ème classe	1
Police		1
Cat. C	Garde champêtre chef principal	1
TOTAL GENERAL		66



Budget général 2021

> LES MOYENS HUMAINS

L'équipe municipale, lors de son premier DOB a affirmé son choix d'adapter l'équipe d'agents aux besoins de la commune nouvelle.

Au cours de l'année 2021, elle a :

- > créé 3 postes permanents, qui sont occupés par des fonctionnaires :
 - un poste d'agent d'accueil/état civil,
 - un poste de responsable du Service développement local/Éducation populaire,
 - un poste de responsable du Service Ressources et moyens.
- > créé les services « Aménagement » et « Ressources et Moyens »



Budget général 2021

> LES MOYENS HUMAINS

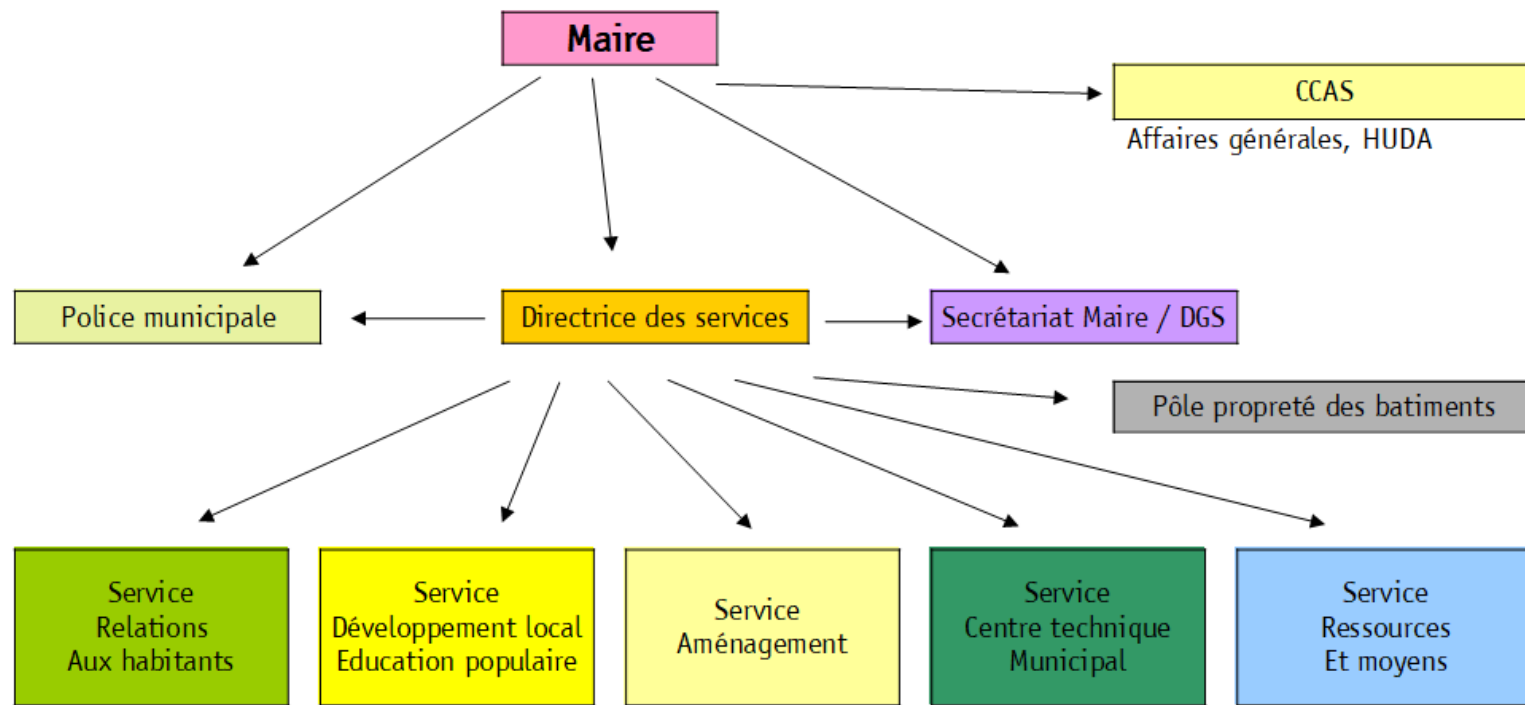

Budget général 2021

> LES MOYENS HUMAINS

Dépenses nettes de personnel (en K€)	2019	2020	2021
Dépenses de personnel - chapitre 012	2 362	2 346	2 562
Atténuation de dépenses - chapitre 013	140	50	126
SOUS TOTAL 1	2 222	2 296	2 436
Mises à disposit ^o de personnel remboursées	74	50	48
TOTAL NET	2 148	2 246	2 388



Budget général 2021

> LE BUDGET DE FONCTIONNEMENT

Section Fonctionnement			
Dépenses	<i>A</i>		5 918 699,10
Recettes	<i>B</i>		7 131 677,20
Résultat comptable 2021	$C = B - A$		1 212 978,10
Résultat antérieur reporté	<i>D</i>		3 212 058,72
Résultat de la section de fonctionnement	$E = C + D$		4 425 036,82



Budget général 2021

> LE BUDGET DE FONCTIONNEMENT

– Les recettes

	2021	2020	2019	2018	21/20	21/19	21/18
TOTAL	7 133	6 985	7 093	6 986	2,1%	0,6%	2,1%
Atténuation de charges de personnel-013	126	50	140	152	152,0%	-10,0%	-17,1%
Produits des services -70	166	198	214	153	-16,2%	-22,4%	8,5%
Impôts et taxes - 73	3 826	3 736	3 751	3 781	2,4%	2,0%	1,2%
<i>dont contribut° directes - 73111</i>	<i>1 438</i>	<i>1 422</i>	<i>1 414</i>	<i>1 330</i>	<i>1,1%</i>	<i>1,7%</i>	<i>8,1%</i>
Dotations et participations - 74	2 440	2 016	2 051	2 001	21,0%	19,0%	21,9%
<i>dont Dotations - 741</i>	<i>1 461</i>	<i>1 418</i>	<i>1 368</i>	<i>1 312</i>	<i>3,0%</i>	<i>6,8%</i>	<i>11,4%</i>
<i>dont FCTVA sur dép de fonctt - 744</i>	<i>74</i>	<i>86</i>	<i>101</i>	<i>52</i>	<i>-14,0%</i>	<i>-26,7%</i>	<i>42,3%</i>
<i>dt DCRTP - 748313</i>	<i>250</i>	<i>250</i>	<i>263</i>	<i>244</i>	<i>0,0%</i>	<i>-4,9%</i>	<i>2,5%</i>
Autres produits de gestion courante - 75	415	406	459	425	2,2%	-9,6%	-2,4%
TOTAL GESTION DES SERVICES	6 973	6 406	6 615	6 512	8,9%	5,4%	7,1%
Produits financiers - 76	13	-	-	-			
Produits exceptionnels - 77	53	128	394	386	-58,6%	-86,5%	-86,3%
TOTAL RECETTES REELLES	7 039	6 534	7 009	6 898	7,7%	0,4%	2,0%
Op° d'ordre entre sections - 042	94	451	84	88	-79,2%	11,9%	6,8%



Budget général 2021

> LE BUDGET DE FONCTIONNEMENT

— Les recettes

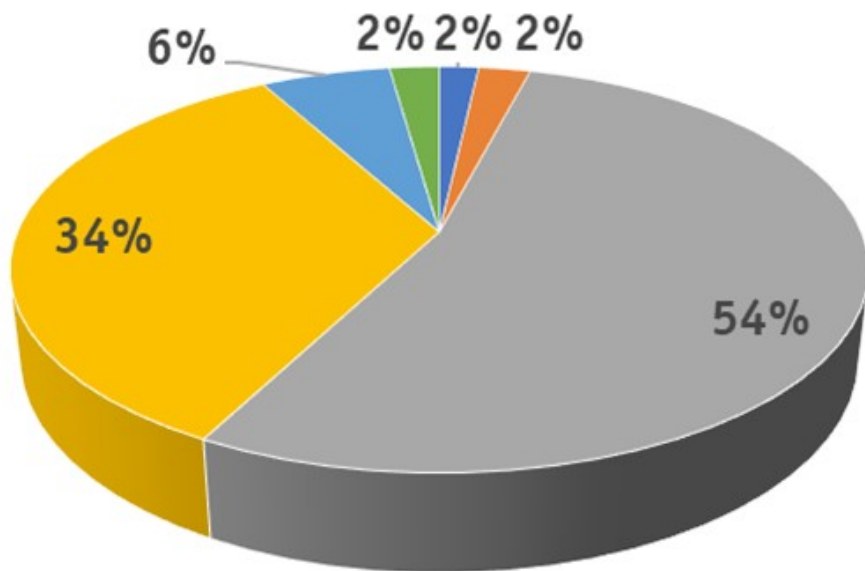

- Atténuation de charges de personnel-013
- Impôts et taxes - 73
- Autres produits de gestion courante - 75
- Produits des services -70
- Dotations et participations - 74
- Autres rec : except et op° d'ordre entre sect°

Budget général 2021

> LE BUDGET DE FONCTIONNEMENT

– Les recettes Chapitre 73 « Impôts et taxes »

L'État a compensé sa réforme de suppression de la Taxe d'habitation sur les résidences principales à hauteur de 580 000 €.

		2019	2020	2021
73111	<i>Taxe d'habitation</i>	392 639,00	399 071,00	30 742,00
73111	<i>Taxe sur le foncier bâti</i>	921 717,00	941 949,00	1 913 763,00
73111	<i>Taxe sur le foncier non bâti</i>	79 419,00	80 343,00	80 521,00
	<i>Ecart avec Etat n°1386 RC</i>	1 532,00	795,00	-586 633,00
	<i>Total compte 73111</i>	1 395 307,00	1 422 158,00	1 438 393,00



Budget général 2021

> LE BUDGET DE FONCTIONNEMENT

– Les recettes Chapitre 73 « Impôts et taxes »

Le chapitre bénéficie en 2021 d'une recette de « régularisation ». Nous percevons en 2021 trois années de la part d'IFER (Imposition Forfaitaire sur les Entreprises de Réseau) pour un montant de 73 600 € pour les éoliennes exploitées sur la commune déléguée de de Paizay le Tort. Si on répartit la somme sur les trois années civiles auxquelles elle se rapporte (2019-2020-2021), on constate en réalité une augmentation plus faible et régulière de ce chapitre (+ 0,8% en 2020 puis + 0,4% en 2021).



Budget général 2021

> LE BUDGET DE FONCTIONNEMENT

- Les recettes Chapitre 73 « Impôts et taxes »

Le produit de la taxe additionnelle aux droits de mutation (article 7381) a fortement augmenté : + 13,4% en 2020 puis +23% en 2021. Elle traduit une forte activité immobilière et est un indicateur de dynamisme dans ce domaine.

La conséquence moins facile à gérer est la très forte hausse des instructions d'urbanisme, 120 en 2020, 200 en 2021



Budget général 2021

> LE BUDGET DE FONCTIONNEMENT

- Les recettes Chapitre 73 « Impôts et taxes »

L'Attribution de compensation versée par la Communauté de communes a baissé de 14 500 €. C'est la conséquence du Pacte fiscal communautaire établi en 2018 et qui voit les communes du Mellois rendre une part de leurs Attributions de compensation pour permettre de financer l'investissement dans le patrimoine scolaire. Pour la commune de Melle, cela se traduit par une baisse de son Attribution de compensation de 14 500€ par an pendant 10 ans, et donc jusqu'en 2028.



Budget général 2021

> LE BUDGET DE FONCTIONNEMENT

- Les recettes Chapitre 74 « Dotations et participations »

La Dotation globale de fonctionnement (DGF) est versée par l'État en deux parts, la part forfaitaire et la part péréquation qui comprend la Dotation de Solidarité Rurale et la Dotation Nationale de Péréquation

		2019	2020	2021		
Dotation forfaitaire		873 635 €	873 050 €	873 050 €		
Péréquation - DSR		379 132 €	419 630 €	469 424 €		
Péréquation - DNP		115 612 €	125 767 €	118 382 €	2021/20	2020/19
	TOTAL	1 368 379 €	1 418 447 €	1 460 856 €	3,0%	3,7%



Budget général 2021

> LE BUDGET DE FONCTIONNEMENT

– Les dépenses

	2021	2020	2019	2018	21/20	21/19	21/18
TOTAL	5 919	5 738	5 723	5 697	3,2%	3,4%	3,9%
Charges à caractère général - 011	2 440	1 901	2 078	1 885	28,4%	17,4%	29,4%
Charges de personnel - 012	2 562	2 346	2 362	2 318	9,2%	8,5%	10,5%
Atténuation de produits - 014	-	-	1	46		-100,0%	-100,0%
Autres charges de gestion courante - 65	349	295	327	680	18,3%	6,7%	-48,7%
<i>dont subventions versées - 6573 et 6574</i>	<i>148</i>	<i>84</i>	<i>117</i>	<i>124</i>	<i>76,2%</i>	<i>26,5%</i>	<i>19,4%</i>
TOTAL GESTION DES SERVICES	5 351	4 542	4 768	4 929	17,8%	12,2%	8,6%
Charges financières - 66	85	96	115	122	-11,5%	-26,1%	-30,3%
Charges exceptionnelles - 67	14	40	89	98	-65,0%	-84,3%	-85,7%
TOTAL DEPENSES REELLES	5 450	4 678	4 972	5 149	16,5%	9,6%	5,8%
Op° d'ordre entre sections - 042	469	1 060	751	548	-55,8%	-37,5%	-14,4%



Budget général 2021

> LE BUDGET DE FONCTIONNEMENT

– Les dépenses

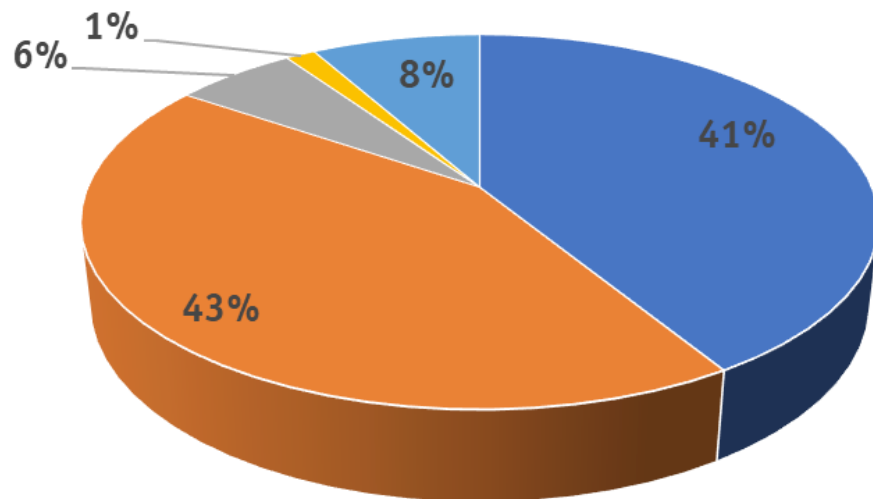

- Charges à caractère général - 011
- Charges de personnel - 012
- Autres charges de gestion courante - 65
- Intérêts de la dette - 66
- Autres dép : except et op° d'ordre entre sections

Budget général 2021

> LE BUDGET DE FONCTIONNEMENT EN RÉSUMÉ

Explications notables de la hausse des recettes de gestion :

- Doublement de l'atténuation des produits : + 75 000€
- Taxe additionnelle sur les droits de mutation : + 30 000€
- Subventions : + 316 000€ (dont 180 000 € non engagées)
- Encaissement de trois années d'IFER éolien : + 48 000 €



Budget général 2021

> LE BUDGET DE FONCTIONNEMENT EN RÉSUMÉ

Explications notables de la hausse des dépenses de gestion :

- Particularité de l'année 2020 par son activité très réduite
- Étude IEM demandée par l'Etat : + 190 000 €
- Fonds de concours Covid créé par la CCMP : + 65 400 €
- Renforcement de l'effectif municipal : + 89 000 € net
- Frais de télécommunication, mis en service : 52 000 €



Budget général 2021

> LE BUDGET DE FONCTIONNEMENT EN RÉSUMÉ

Recettes de gestion :

2020 baisse de 209 000 € par rapport à 2019

2021 hausse de 567 000 € par rapport à 2020

Soit + 358 000 € depuis 2020

Dépenses de gestion :

2020 baisse de 226 000 € par rapport à 2019

2021 hausse de 809 000 € par rapport à 2020

Soit + 583 000 € depuis 2020



Budget général 2021

> LE BUDGET D'INVESTISSEMENT

Section Investissement			
Dépenses	<i>F</i>		1 610 775,22
Recettes	<i>G</i>		1 715 185,39
Résultat comptable 2021	$H=G-F$		104 410,17
Résultat antérieur reporté	<i>I</i>		609 029,36
Résultat de la section d'investissement	$J = H + I$		713 439,53



Budget général 2021

> LE BUDGET D'INVESTISSEMENT

– Les recettes

	2019	2020	2021
Recettes d'investissement	3 301	2 370	1 714
dont FCTVA	734	302	185
dont emprunts et dettes assimilées	-00	-00	-00
dont amortissements des dép d'équipement	405	552	452
dont subvent ^o d'investissement reçues	849	11	454
dont remboursement avance à budget annexe	-00	-00	97
dont opérat ^o patrim. (entrées/sorties inventaire)	134	16	3
dont excédent de fonctionnement capitalisé	916	915	488



Budget général 2021

> LE BUDGET D'INVESTISSEMENT

– Les dépenses

		2019	2020	2021
	Dépenses d'investissement	1 788	1 982	1 611
	dont dépenses d'équipement	1 057	977	973
	dont remboursements d'emprunts	414	395	384
	dont amortissmt des subvent ^o d'éqpmt versées	29	11	4
	dont opérat ^o patrim. (entrées/sorties inventaire)	25	392	-00
	dont avance à budget annexe	229	101	-00



Budget général 2021

> LE BUDGET D'INVESTISSEMENT

– Les reste-à-réaliser

Restes-à-réaliser en dépenses	K	1 497 850,00
Restes-à-réaliser en recettes	L	384 100,00
Solde des restes-à-réaliser	$M = L - K$	-1 113 750,00
Financement nécessaire par la section de fonctionnement	$N = J + M$	-400 310,47



Budget général 2021

> LES MOYENS FINANCIERS LE BUDGET D'INVESTISSEMENT

– Les reste-à-réaliser

Restes-à-réaliser en dépenses	K	1 497 850,00
Restes-à-réaliser en recettes	L	384 100,00
Solde des restes-à-réaliser	$M = L - K$	-1 113 750,00
Financement nécessaire par la section de fonctionnement	$N = J + M$	-400 310,47



Compte administratif 2021

> BILAN

Section Fonctionnement			
Dépenses	<i>A</i>		5 918 699,10
Recettes	<i>B</i>		7 131 677,20
Résultat comptable 2021	$C = B - A$		1 212 978,10
Résultat antérieur reporté	<i>D</i>		3 212 058,72
Résultat de la section de fonctionnement	$E = C + D$		4 425 036,82

Section Investissement			
Dépenses	<i>F</i>		1 610 775,22
Recettes	<i>G</i>		1 715 185,39
Résultat comptable 2021	$H = G - F$		104 410,17
Résultat antérieur reporté	<i>I</i>		609 029,36
Résultat de la section d'investissement	$J = H + I$		713 439,53

Restes-à-réaliser en dépenses	<i>K</i>		1 497 850,00
Restes-à-réaliser en recettes	<i>L</i>		384 100,00
Solde des restes-à-réaliser	$M = L - K$		-1 113 750,00
Financement nécessaire par la section de fonctionnement	$N = J + M$		-400 310,47

Résultat final de la section de fonctionnement	$O = E + N$		4 024 726,35
---	-------------	--	---------------------



Budget général 2021

> BILAN

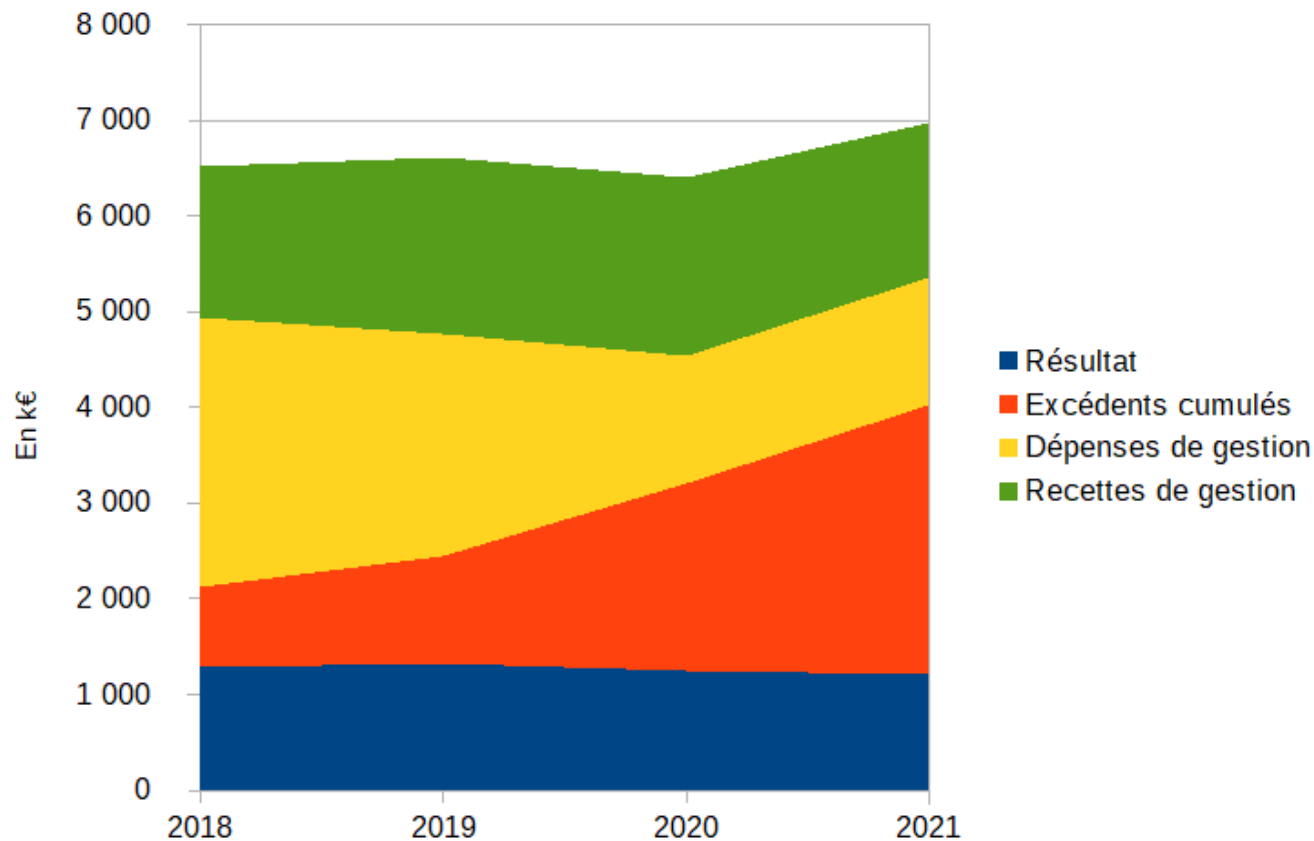

Budget général 2021

> ENDETTEMENT

État de l'endettement 2021				
	2021	2020	2019	2018
Etat de la dette au 31 décembre	3 280	3 640	4 015	4 429
Annuité (capital et intérêts)	468	499	525	545
Emprunts contractés dans l'année	-	-	-	240
Population INSEE	6 529	6 540	6 623	6 623
Dette par habitant - Commune	502 €	557 €	606 €	669 €
Dette par hbt - moyenne de la strate	<i>inc</i>	802 €	828 €	844 €
Annuité par habitant - Commune	72 €	76 €	79 €	82 €
Annuité par hbt - moyenne de la strate	<i>inc</i>	104 €	104 €	108 €
Taux d'endettement - commune	6,6%	7,1%	7,4%	7,8%
Niveau d'endettement - moyenne strate	<i>inc</i>	9,3%	9,1%	9,6%
Capacité désendettement - Commune (années)	2,0	2,0	2,5	3,3



Compte administratif 2021

> ENDETTEMENT

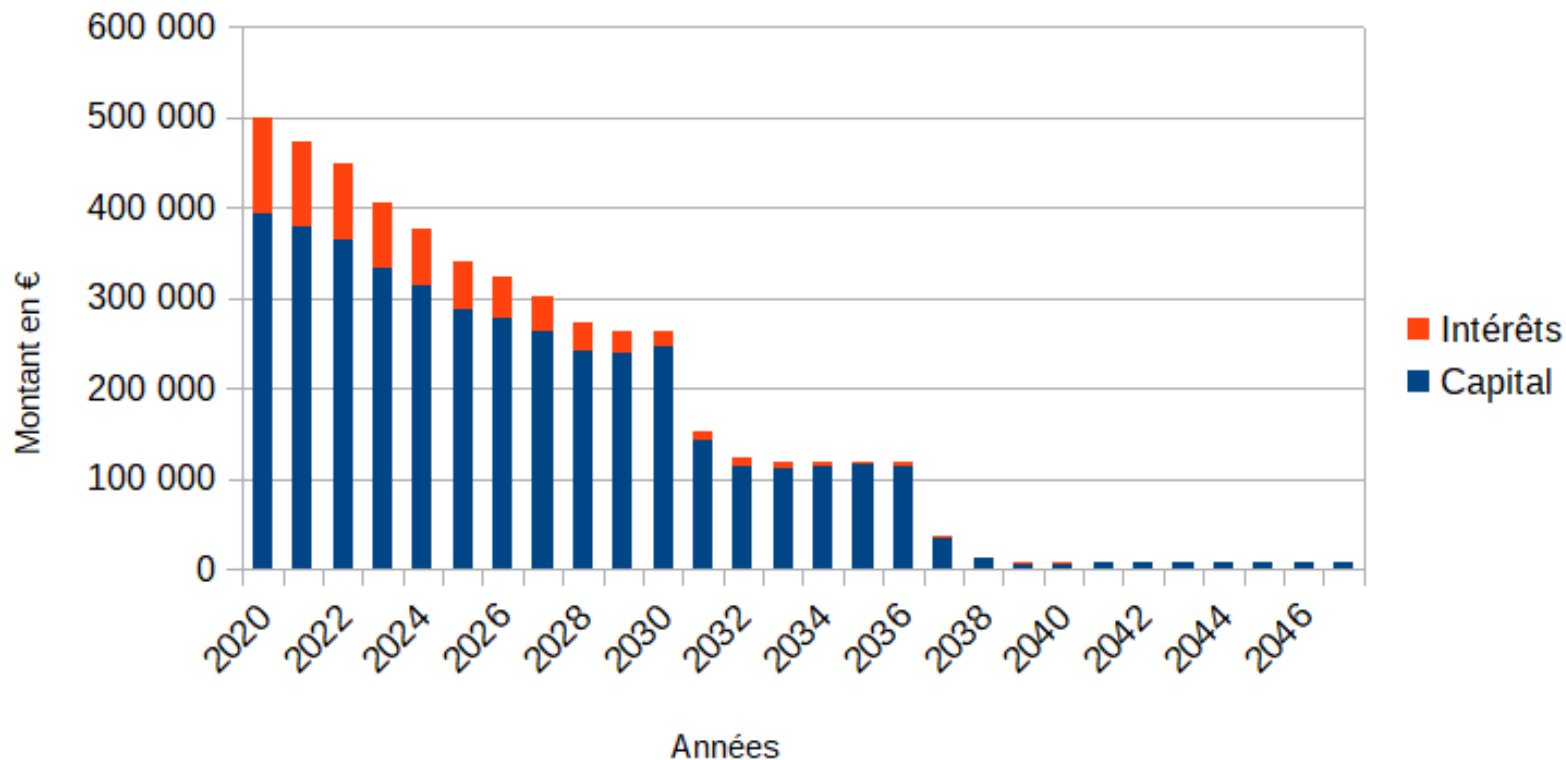

Budget général 2021

> CAPACITÉ D'AUTOFINANCEMENT

	2021	2020	2019	2018
Epargne brute (CAF brute)	1 647	1 783	1 612	1 352
Remboursement du capital de la dette	381	395	414	422
Epargne nette (CAF nette)	1 266	1 388	1 198	930

<i>CAF brute par habitant</i>	<i>252 €</i>	<i>273 €</i>	<i>243 €</i>	
<i>CAF brute par habitant - moyenne strate</i>	<i>inc</i>	<i>201 €</i>	<i>197 €</i>	
<i>CAF nette par habitant</i>	<i>194 €</i>	<i>212 €</i>	<i>181 €</i>	
<i>CAF nette par habitant - moyenne strate</i>	<i>inc</i>	<i>117 €</i>	<i>115 €</i>	



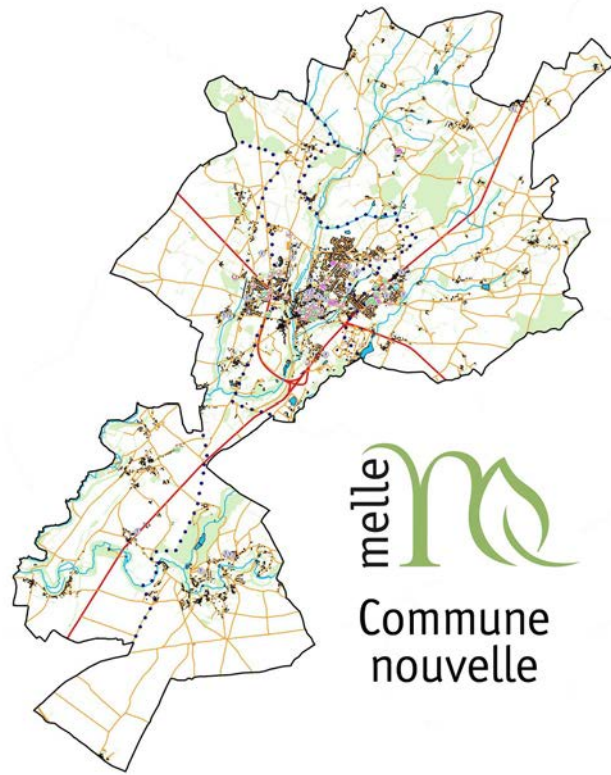

melle 
Commune
nouvelle

Budget annexe Lotissements

> FONCTIONNEMENT

Section Fonctionnement		
Dépenses	<i>A</i>	1 504 568,98
Recettes	<i>B</i>	1 485 854,20
Résultat comptable 2021	$C = B - A$	-18 714,78
Résultat antérieur reporté	<i>D</i>	710 347,39
Résultat budgétaire (= cumulé)	$E = C + D$	691 632,61



Budget annexe Lotissements

> INVESTISSEMENT

Section Investissement		
Dépenses	<i>F</i>	1 485 854,20
Recettes	<i>G</i>	1 287 338,32
Résultat comptable 2021	$H = G - F$	-198 515,88
Résultat antérieur reporté	<i>I</i>	-328 111,16
Résultat budgétaire (= cumulé)	$J = H + I$	-526 627,04



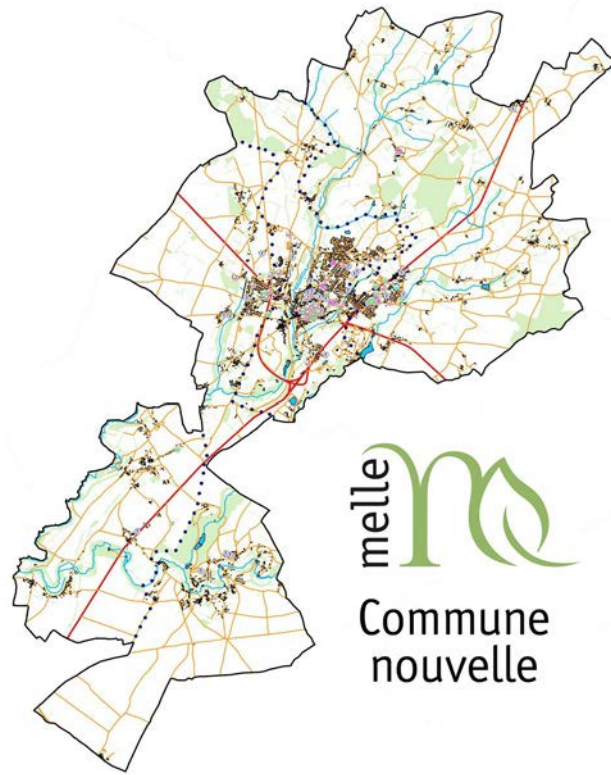

melle 
Commune
nouvelle

Budget annexe Énergies renouvelables

> FONCTIONNEMENT

Section Fonctionnement			
Dépenses	<i>A</i>		36 753,61
Recettes	<i>B</i>		14 308,90
Résultat comptable 2021	$C = B - A$		-22 444,71
Résultat antérieur reporté	<i>D</i>		17 663,54
Résultat de la section de fonctionnement	$E = C + D$		-4 781,17



Budget annexe Énergies renouvelables

> INVESTISSEMENT

Section Investissement		
Dépenses	<i>F</i>	28 676,37
Recettes	<i>G</i>	110 676,27
Résultat comptable 2021	$H=G-F$	81 999,90
Résultat antérieur reporté	<i>I</i>	78 060,02
Résultat de la section d'investissement	$J = H + I$	160 059,92
Restes-à-réaliser en dépenses	<i>K</i>	5 460,00
Restes-à-réaliser en recettes	<i>L</i>	0,00
Solde des Restes-à-réaliser	$M = L-K$	-5 460,00



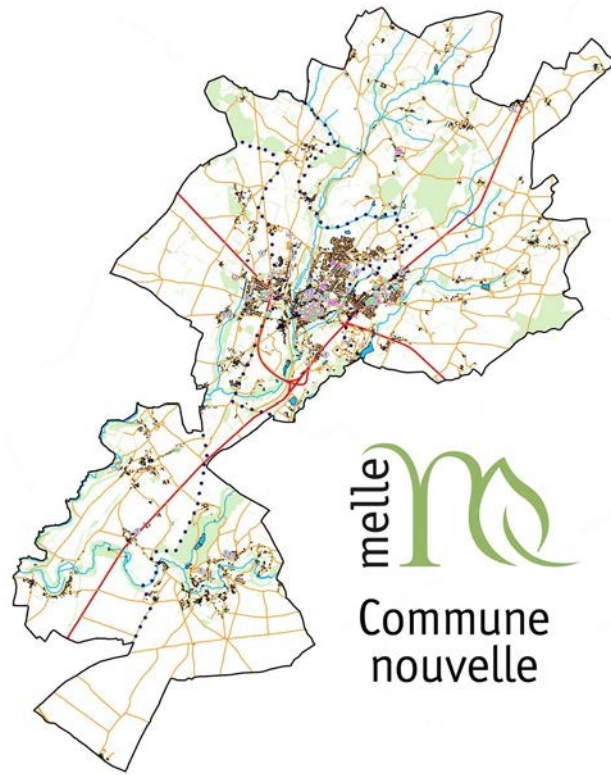

melle 
Commune
nouvelle

Projet 2022

> LA VIE CITOYENNE

Des assemblées citoyennes qui se développent

Deux sont d'ores et déjà envisagées en 2022, en mai et en octobre.

L'assemblée du 14 mai rassemblera la commission Urbanisme et la commission Vie citoyenne autour d'un sujet majeur de la mandature : le schéma de déplacement.

« Tous s'en mêlent », un événement fédérateur installé

L'événement fédérateur mené le 14 juillet 2021 sous l'impulsion de la première assemblée citoyenne est désormais inscrit dans le paysage de la commune.



Projet 2022

> LA VIE CITOYENNE

Des habitants qui participent

L'opération « Melle en Vues » sera à nouveau proposée au cours de cette année 2022.

Des élus qui partagent et se forment

La formation des élus entamée avec l'IFREE s'est poursuivie avec la Ligue de l'enseignement au cours d'un Forum des commissions.

Nous travaillerons aussi à rassembler le plus grand nombre de conseillers de la majorité autour d'une formation proposée par la coopérative Fréquence commune.



Projet 2022

> LA VIE CITOYENNE

L'observatoire de l'action municipale lancé

Le conseil de veille a vu le jour ce mois de janvier. Il s'appelle l'Observatoire de l'action municipale. Il nous rendra ses premières observations à l'automne 2022 afin qu'elles nourrissent le projet et les orientations budgétaires 2023.



Projet 2022

> LA VIE QUOTIDIENNE

Renforcer l'offre locale de santé

Nous étudierons donc tout au long de l'année 2022, la faisabilité d'installation d'un Centre de Santé en nous appuyant sur les locaux de la « future ancienne » gendarmerie que le Département, propriétaire, nous autorise à étudier.

Mieux se déplacer à Melle et hors de Melle

Continuer à avancer vers nos deux objectifs :

- synchroniser au mieux les lignes de bus avec les horaires de train,
- améliorer le service de navette municipale et le commuter progressivement vers un transport public municipal.



Projet 2022

> LA VIE QUOTIDIENNE

Ne pas oublier les plus anciens

La situation sanitaire a contraint à transformer les « repas des Anciens » en distribution de colis. La commission Vie quotidienne a imaginé d'organiser un « goûter des anciens » au cœur de l'été, dans chacune des communes déléguées. Le choix de ce qui sera fait en fin d'année n'est pas arrêté : il sera fonction de la situation sanitaire.

Célébrer la paix

Les anciens combattants sont de moins en moins nombreux, leurs associations s'affaiblissent petit à petit. Nous les rassemblerons cette année pour envisager l'avenir.



Projet 2022

> LA COMMUNICATION

Un journal apprécié

Nous avons trouvé la bonne alchimie entre qualité et quantité avec le Vivre à Melle rénové, édité à chaque saison, soit quatre par an. Nous avons opté pour un dispositif de distribution s'appuyant sur des ressources locales.

Une présence numérique rénovée

Présents sur Facebook et Twitter, nous sommes désormais aussi présents sur Instagram pour toucher toutes les générations.

Le site internet est en cours de refonte cette année pour devenir un véritable portail d'information et de service.



Projet 2022

> LA COMMUNICATION

Radio locale

Le partenariat avec la radio locale associative D4b a été étoffé pour permettre une communication élargie des actions et événements menés par la municipalité.

La communication interne

Nous mettons actuellement en place une newsletter interne à destination des agents et des élus, diffusée dès le 1er trimestre 2022.

Nous terminerons également le déploiement d'Interstis, notre plateforme collaborative pour les agents et les élus.



Projet 2022

> LA CULTURE

Biennale d'art contemporain

La prochaine Biennale d'art contemporain aura lieu cet été du 25 juin au 18 septembre. Son commissariat sera assuré par le FRAC (Fonds Régional d'Art Contemporain). Son thème sera « Les rêves du monde ».

Commande publique pour l'église Saint-Pierre

La commande publique évoquée dès l'année passée est en cours. L'État a accordé à la commune 15 000 € pour lancer un concours.



Projet 2022

> LA CULTURE

L'art contemporain tout au long de l'année

Pour compléter cette offre, nous travaillons à la mise en œuvre d'une résidence d'artistes avec l'entreprise SOVB. Ce pourrait être à l'automne.

Les conférences scientifiques

Véritable réussite sous l'impulsion de citoyens et d'élus, leur programmation 2022-2023 est déjà en cours. L'évolution des modalités de financement du dispositif permettent d'envisager l'ouverture à de nouveaux champs disciplinaires



Projet 2022

> LA CULTURE

Les Saisons Culturelles

La municipalité participera à la dynamique coopérative des acteurs afin de la relier aux autres dynamiques qu'elle porte.

À partir de 2022, nous accueillerons aussi, dans cette même veine, la compagnie « La Petite Fabrique », compagnie théâtrale

Nous pérenniserons aussi le partenariat avec le festival Artenetra.

Équipement de la salle Le Metullum

Seconde tranche d'investissement en matériel afin de **doter la salle Le Metullum de matériel de spectacle** digne du lieu.



Projet 2022

> LA CULTURE

Le Ménoc, Eco-quartier culturel et créatif

Nous avons inscrit la culture au cœur de « Nos économies ». Le concept de Quartier Culturel et Créatif (QCC) est un outil qui va nous permettre de servir ces engagements. L'Atelier Flash mené autour de ce quartier tout début février a permis de réfléchir avec l'état et les autres collectivités ainsi que les usagers et résidents.

Pour finaliser l'écriture de ce projet, le structurer et le pérenniser, nous nous appuierons dès les prochains jours sur une mission d'Assistance à Maîtrise d'Ouvrage. (Impact sur l'investissement ou le fonctionnement non déterminé). réalisés en matériaux biosourcés.



Projet 2022

> LA CULTURE

Le Ménoc, Eco-quartier culturel et créatif ... suite ...

Nous concevons dès cette année, dans l'hôtel de Ménoc, une première tranche de travaux consistant en l'installation d'une Micro-Folie. Un diagnostic sanitaire nous est demandé par la conservatrice des monuments historiques.

La salle Jeanne d'Arc, située dans l'espace Goirand, fera l'objet d'un aménagement complet en vue de devenir un atelier pour résidences d'artistes plasticiens. Les travaux d'isolation et d'aménagement seront réalisés en matériaux biosourcés.



Projet 2022

> LA JEUNESSE

Le dispositif PASS

Le dispositif des PASS qui s'adresse à la jeunesse a été étendu aux lycéens en 2020. Pas de nouvelles évolutions cette année.

Un Appel à Projet pour les jeunes

Un appel à projet pour les jeunes verra le jour à la rentrée scolaire 2022.

De la culture et de l'art dans nos écoles

Se projeter à partir de la rentrée 2022 sur un **Projet d'Éducation Artistique et Culturelle (PEAC)** qui permettra à chaque classe de bénéficier d'un cycle d'interventions tous les deux ans



Projet 2022

> LE SPORT

Salle Saint Jo Sports

Cette salle accueille plusieurs activités comme le tennis de table, l'escrime, la boxe, ... Elle est d'une grande vétusté. **Étudié en 2022, le projet devrait être réalisé en 2023 pour une livraison en 2024.**

Éclairage des équipements

Nous réaliserons la rénovation et l'extension des éclairages des stades de foot et de rugby de Beausoleil. Nous rénoverons également l'éclairage de la halle de tennis



Projet 2022

> LE TOURISME ET LE PATRIMOINE

Documentation touristique

Trois brochures ont été créées en 2021. Elles seront éditées pour l'été 2022. **Une brochure siglée Petite Cité de Caractère va être éditée** : elle reposera sur le parcours Melle au fil des rues

Petite Cité de Caractère au fil des rues

La commune est donc à nouveau homologuée pour cinq ans. Le travail réalisé Au fil des rues, a fait l'objet **en 2021 d'une étude de parcours nocturne pour étudier la faisabilité d'allier éclairage public, déambulation nocturne et mise en valeur du patrimoine, d'autre part.**



Projet 2022

> LE TOURISME ET LE PATRIMOINE

Saint Hilaire et Compostelle

Sur le chemin de Saint Jacques de Compostelle, l'église Saint Hilaire est classée à ce titre au Patrimoine Mondial de l'UNESCO. **Nous devons cette année en actualiser le plan de gestion.** L'autel créé par Mattieu Lehanneur devra être nettoyé. Un diagnostic sanitaire du bien nous est aussi demandé par la conservatrice des monuments historiques.

Un camping vivant

Nous installerons alors chaque année pendant cinq ans un habitat léger sur le camping afin de constituer un parc locatif touristique complémentaire des autres modes d'hébergement du camping.



Projet 2022

> LE TOURISME ET LE PATRIMOINE

Itinérance vélo et cyclo-mobilité

Un parcours complémentaire à la V93 reliant Melle à Chef-Boutonne permettra de réaliser trois boucles différentes.

À partir du mois de mars, près de 90 arceaux vélos seront répartis sur l'ensemble de la commune.

Enfin, deux vélos électriques ont été acquis par la commune qui seront bientôt mis à disposition des agents et des élus pour leurs déplacements liés à leur activité.



Projet 2022

> LE TOURISME ET LE PATRIMOINE

Musée Monet & Goyon

Une réflexion est entamée sur l'avenir de ce musée avec la commune de Celles sur Belle qui possède une collection de motos anciennes très importante.

Les Journées du Patrimoine

L'année 2022 est celle des 150 ans du site industriel de Melle/St Léger fondé par Jean-François Cail. Nos journées du patrimoine y seront consacrées en partenariat avec le Pays d'Art et d'Histoire de la Communauté de Communes.



Projet 2022

> LE TOURISME ET LE PATRIMOINE

La signalétique touristique

L'ensemble de la signalétique touristique et des panneaux indicateurs d'équipements et de services doivent être renouvelés sur les trois années à venir. **Planification tout au long de 2022, déploiement en 2023 et 2024.**

Le chantier international

La réflexion est en cours d'évolution



Projet 2022

> ATTRACTIVITÉ ET DYNAMISATION ECONOMIQUE

Territoire Zéro Chômeur de Longue Durée

Avec le soutien de la région Nouvelle Aquitaine, **une convention est signée ce début d'année avec le Comité de Bassin d'Emploi.**

Nous devrions déposer notre candidature en juillet 2022 et procéder à la création de l'Entreprise à But d'Emploi (EBE) au cours du 2nd semestre.

Site Polo

Ce site de la zone commerciale de Saint Léger doit être réhabilité pour recevoir l'Entreprise à But d'Emploi ainsi que les associations caritatives de la commune. **Étude pour démolition et toiture en 2022 / Exploitation du magasin par location 2022 / Démolition et construction 2023 et 2024**



Projet 2022

> ATTRACTIVITÉ ET DYNAMISATION ECONOMIQUE

Rendez-vous des entreprises et suivi

Un premier rendez-vous avec les entreprises locales a eu lieu en 2021, une vraie réussite. Deux seront programmés cette année proposant aussi des interventions thématiques.

Patrimoine locatif municipal

Un état des lieux de l'ensemble des locatifs municipaux a été réalisé tout au long de 2021. **Nous étudions le transfert de certaines activités vers la gendarmerie actuelle**, bientôt vide, et dont l'accès par les véhicules est plus facile que le bâtiment .



Projet 2022

> LA VIE SOCIALE

Création d'un Guichet unique

Un recrutement a eu lieu et nous sommes aidés pour la quasi intégralité du salaire pour deux années. 2022 permettra d'affiner la mission au service du Guichet unique et de **se préparer avec le Communauté de Communes à faire évoluer notre accueil en mairie vers une labellisation France Services**

« Aller vers » les habitants pour informer, faire connaître, écouter, échanger, partager, recueillir les propositions. **Ce travail se fera au plus près des habitants (par quartiers préalablement définis) et en collaboration avec les commissions Vie citoyenne et Vie quotidienne.**



Projet 2022

> LA VIE SOCIALE

Accompagnement des Gens du voyage

Prise en charge sociale des familles ainsi que la régie de l'aire, une fois cette dernière réhabilitée. Ce projet nous permettrait d'assurer la moitié des moyens nécessaires au recrutement d'un second travailleur social au CCAS. Parallèlement, nous appuierons la communauté de communes dans la création de terrains familiaux.

Ville accueillante

L'HUDA bénéficiera cette année de fonds pour la rénovation des logements. Nous travaillerons cette année avec les associations locales qui nous accompagnent dans les situations difficiles...



Projet 2022

> LA VIE SOCIALE

Accompagnement des Gens du voyage

Prise en charge sociale des familles ainsi que la régie de l'aire, une fois cette dernière réhabilitée. Ce projet nous permettrait d'assurer la moitié des moyens nécessaires au recrutement d'un second travailleur social au CCAS. Parallèlement, nous appuierons la communauté de communes dans la création de terrains familiaux.

Ville accueillante

L'HUDA bénéficiera cette année de fonds pour la rénovation des logements. Nous travaillerons cette année avec les associations locales qui nous accompagnent dans les situations difficiles...



Projet 2022

> ENVIRONNEMENT

Inventaire des Zones Humides

Cet inventaire nécessitera la mise en place de groupes de travail sur chacune de nos communes déléguées.

L'arbre se fête

Une première Fête de l'arbre a été organisée en 2021. La prochaine aura lieu en 2023, en alternance avec la Biennale d'art contemporain. Mais dès 2022, des actions seront entreprises avec les scolaires qui puissent se décliner sur la prochaine édition.



Projet 2022

> ENVIRONNEMENT

L'arbre se plante

La commune est lauréate de deux appels à projet régionaux et départementaux sur les continuités écologiques. Ces projets se déploient sur 2021 et 2022. Des haies sont plantées, replantées ou entretenues.

Le projet d'aménagement de la route de la Brosserie sera bordé d'une haie de près de 5m de largeur dont la nature pourrait permettre une exploitation en bois énergie.

Réserves de Biodiversité Communales / Sites Natura 2000

Le chemin de granit à Saint Léger de la Martinière devient Réserve de Biodiversité Communale cette année.



Projet 2022

> ENVIRONNEMENT

Chemin de la Découverte

La fin de l'aménagement du quartier de la Gare nous permettra de finaliser avec la communauté de communes l'aménagement de la discontinuité créée à cet endroit sur le chemin.

Parking et accès piéton de l'école Jacques Prévert

Cet aménagement est travaillé avec les parents d'élèves, il doit aussi être intégré aux aménagements privilégiant la biodiversité auprès de chacun des sites scolaires travaillés par la commission Environnement
Réalisation 2022 puis 1 site par an



Projet 2022

> ENVIRONNEMENT

Stratégie et foncier agricole

Nous sommes signataires d'un contrat Re-Sources avec le SERTAD et d'autres partenaires sur l'Aire de captage d'eau de La Chancelée, située à Saint Martin lès Melle principalement.

Au cours de 2022, nous renforcerons ce travail partenarial afin **d'aboutir à des acquisitions** et à **l'évolution des pratiques agricoles sur ces zones** afin de protéger la ressource.

Nous avons aussi répertorié l'ensemble du foncier agricole municipal. 2022 sera l'occasion d'harmoniser les conventions de mise à disposition de manière équitable.



Projet 2022

> URBANISME, SERVICES TECHNIQUES ET GRANDS PROJETS

Étude globale de revitalisation / Plan de référence menée en 2022

- Fiche-action correspondant au Schéma de déplacements
Réalisation à partir de 2022 et sur le mandat
- Fiche-action relative à l'éco-quartier culturel créatif de Ménoc.
Étude menée en 2022 pour réalisation en 2023
- Fiche-action Quartier de la future friche de la gendarmerie
Étude bâtementaire en 2022 Programmation en 2023 Chantier en 2024
- Fiche-action signalétique touristique et de micro signalétique
Étude menée en 2022 Réalisation en 2023 et 2024



Projet 2022

> URBANISME, SERVICES TECHNIQUES ET GRANDS PROJETS

Réalisation d'un Plan de Valorisation de l'Architecture et du Patrimoine
Notre ZPPAUP (Zone de protection du patrimoine architectural, urbain et paysager) est obsolète. Nous devons la faire évoluer vers un Plan de Valorisation de l'Architecture et du Patrimoine (PVAP)

2022 et 2023

Suivi de la convention Petites Villes de demain

Cette convention signée avec l'Etat, le Département et la Communauté de Communes Mellois en Poitou permet à la commune de s'appuyer sur une ingénierie partagée avec quatre autres communes du territoire.

Suivi sur le mandat



Projet 2022

> URBANISME, SERVICES TECHNIQUES ET GRANDS PROJETS

Etude IEM (Interprétation de l'État des Milieux)

L'étude de sol a été menée en 2021, elle se termine en 2022 par les analyses de l'eau.

L'Agence régionale de santé mettra en œuvre en septembre 2022 l'étude épidémiologique

Reste à Réaliser 2021



Projet 2022

> URBANISME, SERVICES TECHNIQUES ET GRANDS PROJETS

Aménagement de la mairie de Melle

Les locaux de la mairie de Melle ne permettent pas une véritable efficacité du travail des équipes administratives. Le projet de mise en accessibilité et réaménagement de la mairie débutera en 2022 où se dérouleront les deux premières phases.

Phase 1	Réaménagement de l'accueil + accessibilité étages	2022
Phase 2	Réaménagement des autres espaces du RdC	2022
Phase 3	Réaménagement premier étage	2023
Phase 4	Création plateau technique deuxième étage	2023
Phase 5	Réaménagement RdC annexe Waldeck Rousseau	2024



Projet 2022

> URBANISME, SERVICES TECHNIQUES ET GRANDS PROJETS

Ancien restaurant de Paizay-le-Tort

Réalisation d'un espace jeune, club de sport et club foyer rural.

Réhabilitation de deux bureaux loués

Ce chantier est prêt à être mis en œuvre en 2022.

Extension de la Maison des assistantes maternelles (MAM) de St-Martin

Cet équipement loué à des assistantes maternelles doit être étendu.

Étude 2022

Réalisation fin 2022 début 2023



Projet 2022

> URBANISME, SERVICES TECHNIQUES ET GRANDS PROJETS

Ferme de la Genellerie

Reprise de la toiture du logement

Ce chantier est prêt à être mis en œuvre en 2022.

Préau de la Torserie

Remplacement du tivoli

Etude 2022 Réalisation 2023



Projet 2022

> URBANISME, SERVICES TECHNIQUES ET GRANDS PROJETS

Marché à bons de commande de travaux de voirie

Chaque année, la commune engage 380 000 € de dépenses en entretien de voirie. Sa maîtrise d'œuvre est prolongée d'un an puis, pour 2023, 2024 et 2025, les marchés de maîtrise d'œuvre et de travaux devront être repassés. La rédaction du cahier des charges et de consultation aura lieu en 2022.

Écriture d'un Règlement de voirie

Afin d'aménager de manière cohérente les espaces publics, il est nécessaire de formaliser un règlement définissant les matériaux utilisés pour nos différents aménagements en fonction des lieux



Projet 2022

> URBANISME, SERVICES TECHNIQUES ET GRANDS PROJETS

Élargissement de la rue de la Brosserie desservant Rabalot

Nous enterrerons les réseaux et planterons une haie de presque 5m de largeur. Cet aménagement préfigure une liaison douce permettant de relier l'entreprise de 120 salariés ainsi que l'habitat environnant à l'agglomération. **Étude réalisée en 2021 Réalisation 2022**

Aménagement routier Avenue de Limoges

Cet aménagement est prêt à être mis en œuvre. Il permettra un ralentissement sur l'avenue, un accès sécurisé pour les piétons au parking municipal et à l'EHPAD, ... **Étudié en 2021 Réalisation 2022**



Projet 2022

> URBANISME, SERVICES TECHNIQUES ET GRANDS PROJETS

Aménagement du parking du lycée et du carrefour Rues des Huileries et Guillotière

Étude 2022 Réalisation 2023

Aménagement de cheminements doux

Marché reconductible pour prendre la suite du marché dédié à l'aménagement du Chemin de la Découverte.

Étude 2022 Travaux tests 2022 Déploiement sur le mandat



Projet 2022

> URBANISME, SERVICES TECHNIQUES ET GRANDS PROJETS

Entrée de bourg Saint Martin et Aménagement de la Petite avenue de la Gare

- Aménagement de l'entrée de ville côté Saint-Martin : ce projet a bénéficié d'une pré-étude par ID79 **Étude et Réalisation 2022**
- Aménagement de la voirie après les travaux de construction de la nouvelle gendarmerie **Reste à Réaliser 2019**
- Recréer la liaison du Chemin de la Découverte en requalifiant une partie du jardin du centre de loisirs en lien avec le CSC du Mellois et la CCMP **Étude 2022 Réalisation 2023**



Projet 2022

> URBANISME, SERVICES TECHNIQUES ET GRANDS PROJETS

Lotissement de la Faitivière Les études sont réalisées et les travaux commencent alors que nous écrivons ces lignes **Réalisation 2022**

Lotissement de Bel Air Tranche finale **Étude et Réalisation 2022**

Parcelle centrale de Charzay Etude habitat léger **Étude 2022**

12-14 Grand'Rue Ces deux immeubles et les logements qui les surplombent ont fait l'objet d'une étude par l'Établissement Public Foncier **Étude économique réalisée en 2021 Plans et Avant-projet définitif 2022 Réalisation 2023**



Projet 2022

> URBANISME, SERVICES TECHNIQUES ET GRANDS PROJETS

Lotissement de la Faitivière Les études sont réalisées et les travaux commencent alors que nous écrivons ces lignes **Réalisation 2022**

Lotissement de Bel Air Tranche finale **Étude et Réalisation 2022**

Parcelle centrale de Charzay Etude habitat léger **Étude 2022**

12-14 Grand'Rue Ces deux immeubles et les logements qui les surplombent ont fait l'objet d'une étude par l'Établissement Public Foncier **Étude économique réalisée en 2021 Plans et Avant-projet définitif 2022 Réalisation 2023**



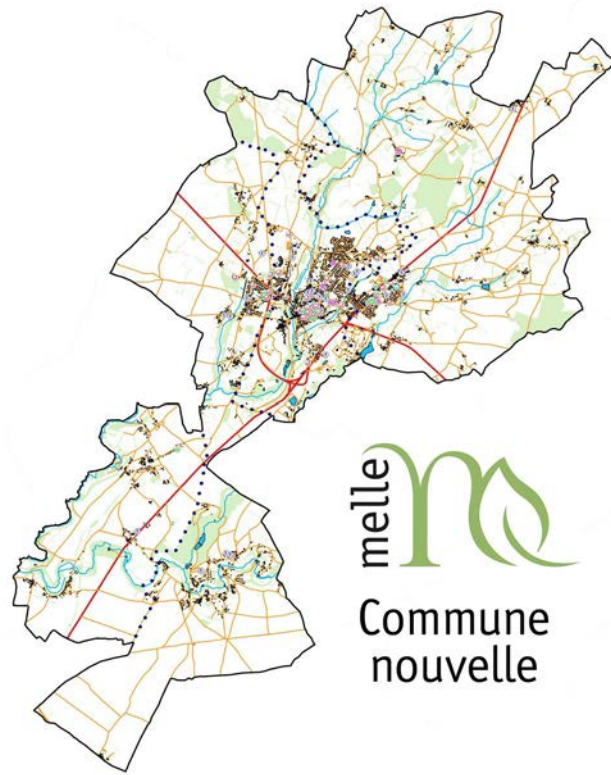

melle 
Commune
nouvelle

Les orientations budgétaires

> LES MOYENS HUMAINS

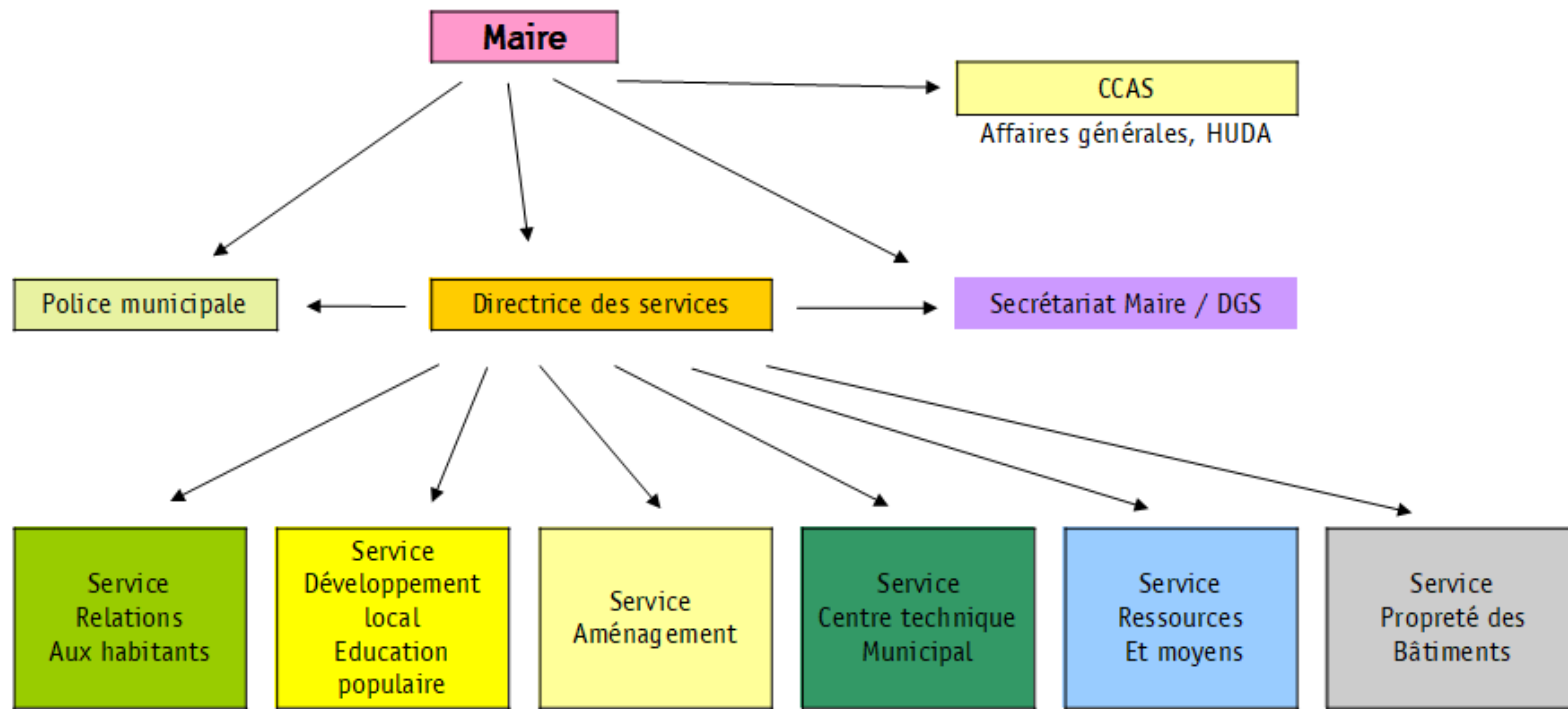

Les orientations budgétaires

> LES MOYENS HUMAINS

- Service Ressources et Moyens > pas d'évolutions prévues
- Service Relation aux habitants > pas dévolution prévues
- Service Développement Local-Éducation Populaire (DLEP)
 - > + 40% ETP en assistance administrative
 - > 6 mois d'un assistant à maître d'ouvrage
- Service Aménagement > + 60% ETP en assistance administrative
- Service Propreté des bâtiments > Structuration
- Service Centre Technique Municipal > Suite struct / convention CCMP
- CCAS > + 1 temps plein de travailleur social
- Police municipale > travail sur les profils de poste



Les orientations budgétaires

> LES RECETTES FISCALES

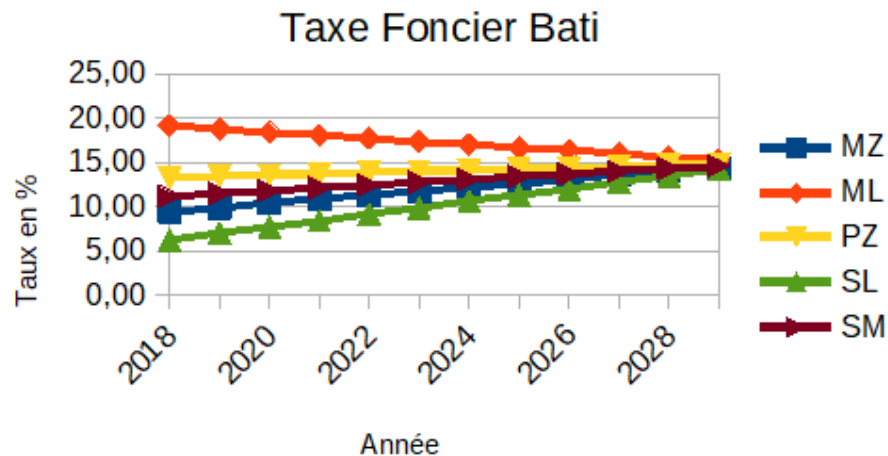

	MZ	ML	PZ	SL	SM
2018	9,45	19,14	13,30	6,28	11,18
2019	9,91	18,79	13,44	7,00	11,49
2020	10,36	18,44	13,57	7,72	11,80
2021	10,82	18,09	13,71	8,44	12,11
2022	11,27	17,73	13,84	9,16	12,43
2023	11,73	17,38	13,98	9,88	12,74
2024	12,18	17,03	14,11	10,60	13,05
2025	12,64	16,68	14,25	11,32	13,36
2026	13,10	16,33	14,38	12,04	13,67
2027	13,55	15,98	14,52	12,76	13,98
2028	14,01	15,62	14,65	13,48	14,30
2029	14,46	15,27	14,79	14,20	14,61
2030	14,92	14,92	14,92	14,92	14,92

Les orientations budgétaires

> LES RECETTES FISCALES

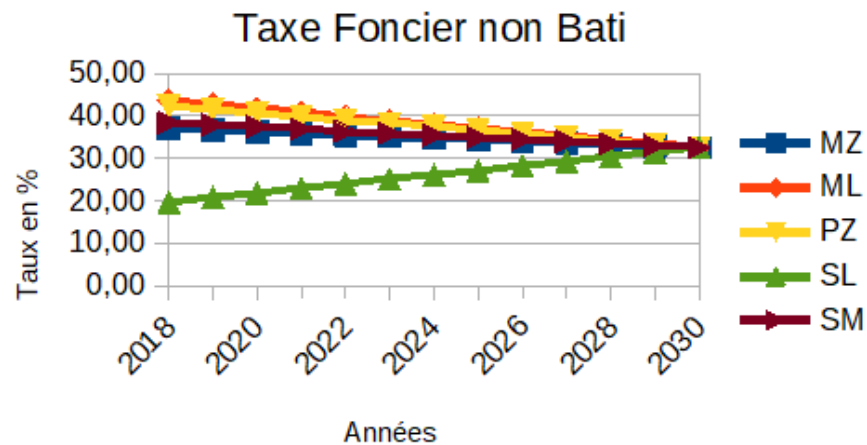

	MZ	ML	PZ	SL	SM
2018	37,01	43,69	42,32	19,74	38,42
2019	36,64	42,76	41,50	20,81	37,93
2020	36,26	41,83	40,69	21,87	37,44
2021	35,89	40,90	39,87	22,94	36,95
2022	35,51	39,97	39,05	24,00	36,45
2023	35,14	39,04	38,24	25,07	35,96
2024	34,76	38,11	37,42	26,13	35,47
2025	34,39	37,17	36,60	27,20	34,98
2026	34,02	36,24	35,79	28,26	34,49
2027	33,64	35,31	34,97	29,33	34,00
2028	33,27	34,38	34,15	30,39	33,50
2029	32,89	33,45	33,34	31,46	33,01
2030	32,52	32,52	32,52	32,52	32,52

Les orientations budgétaires

> LES AUTRES RECETTES

Nous perdrons des Attributions de compensation de la communauté de communes comme évoqué au premier chapitre : - 60 000 € de correction et - 14 500 € liés au Pacte fiscal 2018. Les autres contributions communautaires devraient se maintenir.

Nous avons perçu trois années d'IFER pour le parc éolien de Paizay le Tort : nous reviendrons à une somme de 24 500 € au lieu de 73 500 €

Trois années de DGF bonifiée nous ont été accordées du fait de la création de la Commune nouvelle : nous devrions donc perdre les 5% de bonification.



Les orientations budgétaires

> LES DÉPENSES

Pour les Participations et Subventions versées par la commune, l'ensemble des subventions accordées en fin d'année 2021 n'ont pu être versées sur l'exercice, un report est nécessaire sur le budget 2022 d'un montant de 52 420 €.

Tant en recettes, évoquées plus haut, qu'en dépenses, l'année 2022 est une année de Biennale dont on retrouvera, à hauteur de 155 000 €. Le reste à charge de la commune sur cette opération et hors valorisation ne devrait pas excéder 50 000 €.



Les orientations budgétaires

> LES DÉPENSES

Pour les dépenses inhabituelles à prévoir, l'étude d'Interprétation des milieux (IEM), si elle se prolonge en 2022, a été engagée en 2021.

Restera dans le budget de fonctionnement 2022, le chantier de reconstruction du rempart de Saint Savinien qui pèsera sur le budget de fonctionnement à hauteur de 400 000 € HT mais qui est subventionné à hauteur de 50% des dépenses, comptabilisées en 2021.

En dehors de ces incertitudes ou particularités connues, les dépenses de fonctionnement 2022 ressembleront à celles de 2021.



Les orientations budgétaires

> LES DÉPENSES

Au regard des budgets de fonctionnement à venir (voir ci-dessus), notre Capacité d'autofinancement (CAF) nette est amenée à se réduire progressivement. Nous souhaitons toutefois à l'avenir dégager de manière pérenne une CAF de 800 000 €.

La bonne santé financière de la commune nous autorise aussi :
à autofinancer nos projets sans pour autant réduire nos excédents cumulés en dessous de 2 millions d'euros pour les années à venir ;
à viser en fin de mandat, un indice d'endettement entre 4 et 4,5 années.



Les orientations budgétaires

> LES DÉPENSES

Si aujourd'hui notre statut de Petite Ville de Demain nous permet une forte prise en charge de nombreuses études, l'arrivée de ces études sous forme de projets nous ouvrira aussi probablement des subventions spécifiques à ce statut.

Cette année 2022, l'étude globale de revitalisation aura lieu. Nous devrions donc pouvoir vous proposer très bientôt les projets d'investissement sous forme de Projet Pluriannuel d'Investissement (PPI).



Merci de
votre attention



Quartier mairie
79500 MELLE
05 49 27 00 23
contact@ville-melle.fr
www.melle.fr

Budget général de la Commune nouvelle de Melle

Compte administratif 2021

Section Fonctionnement		
Dépenses	A	5 918 699,10
Recettes	B	7 131 677,20
Résultat comptable 2021	$C = B - A$	1 212 978,10
Résultat antérieur reporté	D	3 212 058,72
Résultat de la section de fonctionnement	$E = C + D$	4 425 036,82
Section Investissement		
Dépenses	F	1 610 775,22
Recettes	G	1 715 185,39
Résultat comptable 2021	$H = G - F$	104 410,17
Résultat antérieur reporté	I	609 029,36
Résultat de la section d'investissement	$J = H + I$	713 439,53
Restes-à-réaliser en dépenses	K	1 497 850,00
Restes-à-réaliser en recettes	L	384 100,00
Solde des restes-à-réaliser	$M = L - K$	-1 113 750,00
Financement nécessaire par la section de fonctionnement	$N = J + M$	-400 310,47
Résultat final de la section de fonctionnement	$O = E + N$	4 024 726,35

Budget général - F - DÉPENSES

Section de fonctionnement-DEPENSES			Niveau de réalisation		
			BP 2021	CA 2021	CA 21 / BP 21 en taux
011	CHARGES A CARACTERE GENERAL	2 857 550,00	2 440 461,76	85,4 %	- 417 088 €
60	Achats et variations des stocks	727 900,00	847 911,29	116,5 %	120 011 €
61	Services extérieurs	1 779 200,00	1 205 385,61	67,7 %	- 573 814 €
62	Autres services extérieurs	283 750,00	324 990,56	114,5 %	41 241 €
63	Impôts,taxes et versements assimilés	66 700,00	62 174,30	93,2 %	- 4 526 €
012	CHARGES DE PERSO-FRAIS ASSIMILES	2 765 277,00	2 561 939,19	92,6 %	- 203 338 €
62	Services extérieurs	39 000,00	45 370,93	116,3 %	6 371 €
63	Impôts, taxes, versements assimilés	40 690,00	34 286,05	84,3 %	- 6 404 €
64	Charges de personnel	2 685 587,00	2 482 282,21	92,4 %	- 203 305 €
014	ATTENUATION DE PRODUITS	500,00	329,00	65,8 %	- 171 €
73	Impôts et taxes	500,00	329,00	65,8 %	- 171 €
65	AUTRES CHARG. GEST° COUR	384 700,00	348 633,15	90,6 %	- 36 067 €
TOTAL GESTION DES SERVICES		6 008 027,00	5 351 363,10	89,1 %	- 656 664 €
66	CHARGES FINANCIÈRES	92 000,00	84 514,09	91,9 %	- 7 486 €
67	CHARGES EXCEPTIONNELLES	61 500,00	13 524,97	22,0 %	- 47 975 €
TOTAL DÉPENSES RÉELLES		6 161 527,00	5 449 402,16	88,4 %	- 712 125 €
042	OPERATION D'ORDRE (sections)	465 000,00	469 296,94	100,9 %	4 297 €
SOUS TOTAL		6 626 527,00	5 918 699,10	89,3 %	- 707 828 €
022	Dépenses imprévues	359 866,72			
023	Virement à sect° investissement	2 916 261,00			
TOTAL DÉPENSES DE FONCTIONNEMENT		9 902 654,72	5 918 699,10	59,8 %	- 3 983 956 €

F - RECETTES

Section de fonctionnement-RECETTES			Niveau de réalisation		
			BP 2021	CA 2021	CA 21 / BP 21 en taux
013	ATTENUATION DE CHARGES	40 000,00	125 970,20	314,9 %	85 970 €
70	PRODUITS DES SERVICES	155 300,00	166 104,84	107,0 %	10 805 €
73	IMPÔTS ET TAXES	3 674 741,00	3 825 501,72	104,1 %	150 761 €
74	DOTATIONS ET PARTICIPATIONS	2 280 930,00	2 439 748,57	107,0 %	158 819 €
75	AUTRES PRODUITS GEST° COURANTE	426 000,00	414 835,02	97,4 %	11 165 €
TOTAL GESTION DES SERVICES		6 576 971,00	6 972 160,35	106,0 %	395 189 €
76	PRODUITS FINANCIERS	12 875,00	12 932,93	100,4 %	58 €
77	PRODUITS EXCEPTIONNELS	3 000,00	52 926,89	1764,2 %	49 927 €
RECETTES RÉELLES		6 592 846,00	7 038 020,17	106,8 %	445 174 €
042	TRANSFERTS ENTRE SECTIONS	97 750,00	93 657,03	95,8 %	4 093 €
002	Excédent antérieur reporté	3 212 058,72			
TOTAL RECETTES FONCTIONNEMENT		9 902 654,72	7 131 677,20	72,0 %	2 770 978 €

INVESTISSEMENT - DÉPENSES		CA 2021
OPÉRATIONS NON AFFECTÉES		638 126,25
16	Remboursement des prêts en capital	381 077,37
165	Remboursement de cautions sur locations	2 563,29
204	Subventions équipements versées	243,29
27636	Versement avance remboursable au CCAS	70 000,00
27638	Versement autres établissements publics	90 585,27
040-1391	Amortissement des subventions d'inv. perçues	3 878,57
040-192	Moins valeur sur cessions d'immobilisations	528,78
040-21	Travaux en régie	89 249,68

OPÉRATIONS AFFECTÉES		972 648,97
19 - EFFACEMENT RÉSEAUX - ÉCLAIRAGE PUBLIC		38 160,24
	Candélabres EP en photovoltaïque	6 035,23
PZ/SM	PZ : Eclairage led / SM : Parapluie	12 169,50
ML	Projecteurs extérieur église St Hilaire	12 682,80
	Divers autres	1 005,89
SM	Horloge Astro	6 266,82
59 - MEDIATHEQUE		18 882,00
	Renouvellement matériel infrmtq complet	18 882,00
91 - BÂTIMENTS COMMUNAUX		77 792,53
PZ	Réfection/réaffectation ancien bar	1 356,00
ML	Rénovation de la salle Le Méliès	1 637,04
ML	Mise en valeur et en lumière des halles	9 891,60
ML	Chaudière salle Jacques Prévert	12 219,60
PZ	Salle de bain logt 2 lot Bel Air Paizay-le-Tort	11 347,15
PZ	Salle de bain logt 3 rue du Pont de Pérouzeau	11 073,36
SM	Volets 4 logements	3 106,45
ML	Borne armoire électrique maison Goirand	4 392,00
SM	Projecteur vidéo en fixe salle des fêtes	1 659,60
	Porte local 13 pl. poste	7 528,24
ML	Radiateurs St Joseph	13 581,49
93 - VOIRIE		356 377,26
SM	voirie école primaire bc10	41 976,78
ML	voirie parking place aristide briand bc13	26 812,18
ML	Accès/réseaux nouvelle gendarmerie	7 013,69
	Chemin de la Découverte et TVB	165 772,08
ML	Rues Huileries/Champs : MOe et travaux	63 897,73
	Arbres de collection-projet écologique	8 308,92
ML	Aménagement rue du Glacis	26 623,67
	Chemin de Baudrou - MOe (déviation Melle)	5 835,12
	Divers	1 060,00
SL	Raccordts eau et élect terrain forains	6 660,00
ML	Boitier d'alimentation électrique	2 417,09
99 - MATÉRIEL ADMINISTRATIF		48 144,76
	Mise en réseau infrmtq/télphnq des mairies	27 028,42
	Matériels administratifs divers	11 287,86
ML	Salle du conseil municipal : écrans	7 026,00
	Serveur GED	2 124,00
	Tablette scan pass	678,48
100 - MATÉRIEL TECHNIQUE		75 238,63
	Tondeuses et bac	35 880,00
	Signalisat° de police, temp., directionnelle	12 578,44
	Matériels de plomberie	5 994,01
	Brosse pour sol synthétique terrain de sport	4 560,00
	Regard + programmeur dans massifs floraux	2 285,06

CA 2021	INVESTISSEMENT - RECETTES	
1 260 862,03	OPÉRATIONS NON AFFECTÉES	
488 390,64	Excédent de fonctionnement capitalisé	1068
17 947,59	Taxe d'aménagement	10226
2 771,77	Encaissement de cautions sur locations	165
451 775,15	Amortissements des immobilisations	040-28
14 612,99	Plus value sur cession	040-192
3 152,09	Sortie actif pour sa valeur	040-2...

454 323,36	OPÉRATIONS AFFECTÉES	
5 000,00	19 - EFFACEMENT RÉSEAUX - ÉP	
5 000,00	Département-Projecteurs extérieurs 2 églises ML	
7 500,00	59 - MEDIATHEQUE	
7 500,00	Département	
15 000,00	91 - BÂTIMENTS COMMUNAUX	
5 000,00	Etat (DSIL) - Chaudière salle J Prévert ML	
5 000,00	Etat (DSIL) - Réfection logement 2 Bel air PZ	
5 000,00	Etat (DSIL) - Réfect° logement 3 Pt Perouzeau PZ	
64 850,00	93 - VOIRIE	
50 000,00	Etat-plsrs voies (rue Huileries, chem. Découv. ...)	
14 850,00	Etat (DSIL 2019) Chemin de la Découverte	

INVESTISSEMENT - DÉPENSES		CA 2021
	Matériels techniques divers	7 240,09
	Divers	6 701,03
101 - MATÉRIEL DE TRANSPORT		111 456,04
	Véhicules CTM	52 049,68
	Reprise véhicule du CCAS c-zéro	11 000,00
	Véhicule adapté au Chemin de la découverte	23 990,00
	Piaggio	19 990,00
	2 vélos électrique	4 426,36
106 - ETUDES		0,00
107 - ACQUISITIONS IMMOBILIERES		437,83
	Acquisitions	437,83
116 - ÉQUIPEMENTS SPORTIFS		147 555,61
ML	Club house au stade du Pinier	124 542,25
ML	Gazon terrain multisport	13 708,80
ML	Salle de sport St Jo études préalables	6 384,00
ML	Stade Pinier ballon d'eau chaude	2 313,36
	Divers	607,20
135 - ŒUVRES D'ART		0,00
140 - MATÉRIEL D'ANIMATION		11 617,49
	Décorations de Noël	11 617,49
142 - EQUIPEMENTS TOURISTIQUES		27 254,36
	Panneaux entrées ville et panneaux A0	16 127,04
	Panneaux dirctnlns/hameaux et radar pédggq	11 127,32
196 - SALLE LE METULLUM		17 293,80
	Matériel son et lumière	17 293,80
205 - QUARTIER EX-HÔPITAL - AMENAGEMENT URBAIN		42 438,42
ML	Maîtrise d'œuvre/SPS/solde	42 438,42
207 - ACCESSIBILITÉ		0,00

CA 2021	INVESTISSEMENT - RECETTES
5 145,23	106 - ETUDES
5 145,23	Région - Ménoc étude architecturale
15 000,00	135 - ŒUVRES D'ART
15 000,00	Région - Etude artistique église St Pierre
256 813,00	205 - QUARTIER EX-HÔP - AMNGMNT URB
170 000,00	Région - CRDD 2015
86 813,00	Etat - DETR 2017
85 015,13	207 - ACCESSIBILITÉ
85 015,13	Région - Accessibilité église St Hilaire

TOTAL GÉNÉRAL 1 610 775,22

1 715 185,39 TOTAL GENERAL

BUDGET GÉNÉRAL**Section d'investissement - Restes-à-réaliser sur exercice 2021**

DÉPENSES	TTC
19 - Eclairage public	185 000
91 - Bâtiments communaux	410 000
93 - Voirie	680 000
99 - Matériel administratif	15 000
100 - Matériel technique	32 000
101 - Matériel de transport	2 500
106 - Frais d'études	5 300
116- Equipements sportifs	76 000
142 - Materiel touristique	4 700
196 - Salle de colloques	11 600
205 - Ex-hôpital	1 200
207 - Accessibilité	66 500
212 - Ateliers Baudrou	7 500
Opérations non affectées	550
	1 497 850

RECETTES	TTC
19 - Eclairage public	61 100
91 - Bâtiments communaux	135 000
93 - Voirie	65 000

116- Equipements sportifs	58 000
----------------------------------	---------------

205 - Ex-hôpital	40 000
-------------------------	---------------

Opérations non affectées	25 000
	384 100

REPUBLIQUE FRANÇAISE

COMMUNE - Commune de MELLE (1)
AGREGE AU BUDGET PRINCIPAL DE (2)

Numéro SIRET : 20008151100012

POSTE COMPTABLE : SERVICE DE GESTION COMPTABLE

M 14

Compte administratif
voté par nature

BUDGET : Commune de MELLE (3)

ANNEE 2021

(1) Indiquer la nature juridique et le nom de la collectivité ou de l'établissement (commune, CCAS, EPCI, syndicat mixte, etc).

(2) A renseigner uniquement pour les budgets annexes.

(3) Indiquer le budget concerné : budget principal ou libellé du budget annexe.

Sommaire

I - Informations générales (5)

A - Informations statistiques, fiscales et financières	4
B - Modalités de vote du budget	5

II - Présentation générale du budget

A1 - Vue d'ensemble - Exécution du budget et détail des restes à réaliser	6
A2 - Vue d'ensemble - Section de fonctionnement - Chapitres	8
A3 - Vue d'ensemble - Section d'investissement - Chapitres	9
B1 - Balance générale du budget - Dépenses	11
B2 - Balance générale du budget - Recettes	12

III - Vote du budget

A1 - Section de fonctionnement - Détail des dépenses	13
A2 - Section de fonctionnement - Détail des recettes	16
B1 - Section d'investissement - Détail des dépenses	18
B2 - Section d'investissement - Détail des recettes	20
B3 - Opérations d'équipement - Détail des chapitres et articles	22

IV - Annexes (6)

A - Eléments du bilan

A1 - Présentation croisée par fonction (1)	39
A1.1 - Présentation croisée par fonction - Détail fonctionnement	49
A1.2 - Présentation croisée par fonction - Détail investissement	87
A2.1 - Etat de la dette - Détail des crédits de trésorerie	Sans Objet
A2.2 - Etat de la dette - Répartition par nature de dette	121
A2.3 - Etat de la dette - Répartition des emprunts par structure de taux	125
A2.4 - Etat de la dette - Typologie de la répartition de l'encours	126
A2.5 - Etat de la dette - Détail des opérations de couverture	Sans Objet
A2.6 - Etat de la dette - Remboursement anticipé d'un emprunt avec refinancement	127
A2.7 - Etat de la dette - Emprunts renégociés au cours de l'année N	128
A2.8 - Etat de la dette - Dette pour financer l'emprunt d'un autre organisme	129
A2.9 - Etat de la dette - Autres dettes	130
A3 - Méthodes utilisées pour les amortissements	131
A4 - Etat des provisions	Sans Objet
A5 - Etalement des provisions	Sans Objet
A6.1 - Equilibre des opérations financières - Dépenses	132
A6.2 - Equilibre des opérations financières - Recettes	133
A7.1.1 - Etats des dépenses et recettes des services d'eau et d'assainissement - Fonctionnement (2)	Sans Objet
A7.1.2 - Etats des dépenses et recettes des services d'eau et d'assainissement - Investissement (2)	Sans Objet
A7.2.1 - Etats des dépenses et recettes des services assujettis à la TVA - Fonctionnement (3)	Sans Objet
A7.2.2 - Etats des dépenses et recettes des services assujettis à la TVA - Investissement (3)	Sans Objet
A7.3.1 - Etats de la répartition de la TEOM - Fonctionnement (4)	Sans Objet
A7.3.2 - Etats de la répartition de la TEOM - Investissement (4)	Sans Objet
A7.4.1 - Etat de ventilation des dépenses liées à la gestion de la crise sanitaire du COVID-19 - Fonctionnement	Sans Objet
A7.4.2 - Etat de ventilation des dépenses liées à la gestion de la crise sanitaire du COVID-19 - Investissement	Sans Objet
A8 - Etat des charges transférées	Sans Objet
A9 - Détail des opérations pour le compte de tiers	Sans Objet
A10.1 - Variation du patrimoine (article R. 2313-3 du CGCT) - Entrées	135
A10.2 - Variation du patrimoine (article R. 2313-3 du CGCT) - Sorties	137
A10.3 - Opérations liées aux cessions	138
A10.4 - Variation du patrimoine (article L. 300-5 du code de l'urbanisme) - Entrées	139
A10.5 - Variation du patrimoine (article L. 300-5 du code de l'urbanisme) - Sorties	141
A11 - Etat des travaux en régie	143
A12 - Emploi des crédits communautaires dans le cadre de la subvention globale	Sans Objet

B - Engagements hors bilan

B1.1 - Etat des emprunts garantis par la commune ou l'établissement	145
B1.2 - Calcul du ratio d'endettement relatif aux garanties d'emprunt	148
B1.3 - Etat des contrats de crédit-bail	Sans Objet
B1.4 - Etat des contrats de partenariat public-privé	Sans Objet
B1.5 - Etat des autres engagements donnés	Sans Objet
B1.6 - Etat des engagements reçus	Sans Objet
B1.7 - Liste des concours attribués à des tiers en nature ou en subventions	149

B2.1 - Etat des autorisations de programme et des crédits de paiement afférents

B2.2 - Etat des autorisations d'engagement et des crédits de paiement afférents

B3 - Emploi des recettes grevées d'une affectation spéciale

C - Autres éléments d'informations

C1.1 - Etat du personnel

150

C1.2 - Actions de formation des élus

153

C2 - Liste des organismes dans lesquels a été pris un engagement financier

Sans Objet

C3.1 - Liste des organismes de regroupement auxquels adhère la commune ou l'établissement

154

C3.2 - Liste des établissements publics créés

Sans Objet

C3.3 - Liste des services individualisés dans un budget annexe

155

C3.4 - Liste des services assujettis à la TVA et non érigés en budget annexe

156

C3.5 - Présentation agrégée du budget principal et des budgets annexes

157

C3.6 - Identification des flux croisés

Sans Objet

D - Décision en matière de taux de contributions directes - Arrêté et signatures

D1 - Décision en matière de taux de contributions directes

159

D2 - Arrêté et signatures

160

(1) Cette présentation est obligatoire pour les communes de 3 500 habitants et plus (art. L. 2312-3 du CGCT), les groupements comprenant au moins une commune de 3 500 habitants et plus (art. R. 5211-14 du CGCT) et leurs établissements publics. Il n'a cependant pas à être produit par les services à activité unique érigés en établissement public ou budget annexe. Les autres communes et établissements peuvent les présenter de manière facultative.

(2) Cet état ne peut être produit que par les communes dont la population est inférieure à 500 habitants qui gèrent les services de distribution de l'eau potable et d'assainissement sous forme de régie simple sans budget annexe (article L. 2221-11 du CGCT).

(3) Cf. article R. 2313-3 du CCGT.

(4) Cet état est obligatoirement produit par les communes et groupements de communes de 10 000 habitants et plus ayant institué la TEOM et assurant au moins la collecte des déchets ménagers.

(5) Les associations syndicales autorisées doivent utiliser leur état particulier « Informations générales » annexé à l'arrêté n° NOR : INTB1237402A, relatif au cadre budgétaire et comptable applicable aux associations syndicales autorisées.

(6) Les associations syndicales autorisées remplissent et joignent uniquement les états qui les concernent au titre de l'exercice et au titre du détail des comptes de bilan.

Préciser, pour chaque annexe, si l'état est sans objet le cas échéant.

Code INSEE
79216174Commune de MELLE
Commune de MELLESLO
CA**I – INFORMATIONS GENERALES****INFORMATIONS STATISTIQUES, FISCALES ET FINANCIERES****I****A**

Informations statistiques	Valeurs
Population totale (colonne h du recensement INSEE) :	6623
Nombre de résidences secondaires (article R. 2313-1 <i>in fine</i>) :	133
Nom de l'EPCI à fiscalité propre auquel la commune adhère :	

Potentiel fiscal et financier (1)		Valeurs par hab. (population DGF)	Moyennes nationales du potentiel financier par habitants de la strate
Fiscal	Financier		

Informations financières – ratios (2)		Valeurs	Moyennes nationales de la strate (3)
1	Dépenses réelles de fonctionnement/population	175.27	
2	Produit des impositions directes/population	79.12	
3	Recettes réelles de fonctionnement/population	134.47	
4	Dépenses d'équipement brut/population		
5	Encours de dette/population	475.77	
6	DGF/population	45.41	
7	Dépenses de personnel/dépenses réelles de fonctionnement (2)	44.39	
8	Dépenses de fonct. et remb. dette en capital/recettes réelles de fonct. (2)	154.45	
9	Dépenses d'équipement brut/recettes réelles de fonctionnement (2)		
10	Encours de la dette/recettes réelles de fonctionnement (2)	353.82	

Dans l'ensemble des tableaux, les cases grisées ne doivent pas être remplies.

(1) Il s'agit du potentiel fiscal et du potentiel financier définis à l'article L. 2334-4 du code général des collectivités territoriales qui figurent sur la fiche de répartition de la DGF de l'exercice N-1 établie sur la base des informations N-2 (transmise par les services préfectoraux).

(2) Les ratios 1 à 6 sont obligatoires pour les communes de 3 500 habitants et plus et leurs établissements publics administratifs ainsi que pour les EPCI dotés d'une fiscalité propre comprenant au moins une commune de 3 500 habitants et plus.

Les ratios 7 à 10 sont obligatoires pour les communes de 10 000 habitants et plus et leurs établissements publics administratifs ainsi que pour les EPCI dotés d'une fiscalité propre comprenant au moins une commune de 10 000 habitants et plus (cf. articles L. 2313-1, L. 2313-2, R. 2313-1, R. 2313-2 et R. 5211-15 du CGCT). Pour les caisses des écoles, les EPCI non dotés d'une fiscalité propre et les syndicats mixtes associant exclusivement des communes et des EPCI, il conviendra d'appliquer les ratios prévus respectivement par les articles R. 2313-7, R. 5211-15 et R. 5711-3 du CGCT.

(3) Il convient d'indiquer les moyennes de la catégorie de l'organisme en cause (commune, communauté urbaine, communauté d'agglomération, ...) et les sources d'où sont tirées les informations (statistiques de la direction générale des collectivités locales ou de la direction générale de la comptabilité publique). Il s'agit des moyennes de la dernière année connue.

I – INFORMATIONS GENERALES
MODALITES DE VOTE DU BUDGET**POUR MEMOIRE⁽¹⁾**

I – L'assemblée délibérante a voté le présent budget par nature :

- au niveau (2) du chapitre pour la section de fonctionnement.
- au niveau (2) du chapitre pour la section d'investissement.
 - avec (3) les chapitres « opérations d'équipement » de l'état III B 3.
 - avec (4) vote formel sur chacun des chapitres.

La liste des articles spécialisés sur lesquels l'ordonnateur ne peut procéder à des virements d'article à article est la suivante :

II – En l'absence de mention au paragraphe I ci-dessus, le budget est réputé voté par chapitre, et, en section d'investissement, sans chapitre de dépense « opération d'équipement ».

III – Les provisions sont (5) budgétaires .

(1) Rappeler les modalités relatives au vote du budget.

(2) A compléter par « du chapitre » ou « de l'article ».

(3) Indiquer « avec » ou « sans » les chapitres opérations d'équipement.

(4) Indiquer « avec » ou « sans » vote formel.

(5) A compléter par un seul des deux choix suivants :

- semi-budgétaires (pas d'inscription en recette de la section d'investissement),
- budgétaires (délibération n° du).

II – PRESENTATION GENERALE DU BUDGET VUE D'ENSEMBLE

EXECUTION DU BUDGET

		DEPENSES		RECETTES	
REALISATIONS DE L'EXERCICE (mandats et titres)	Section de fonctionnement	A	5 918 699,10	G	7 131 677,20
	Section d'investissement	B	1 610 775,22	H	1 715 185,39
		+		+	
REPORTS DE L'EXERCICE N-1	Report en section de fonctionnement (002)	C	0,00 (si déficit)	I	3 212 058,72 (si excédent)
	Report en section d'investissement (001)	D	0,00 (si déficit)	J	609 029,36 (si excédent)
		=		=	
TOTAL (réalisations + reports)		= A+B+C+D	7 529 474,32	= G+H+I+J	12 667 950,67
RESTES A REALISER A REPORTER EN N+1 (1)	Section de fonctionnement	E	0,00	K	0,00
	Section d'investissement	F	1 497 850,00	L	384 100,00
	TOTAL des restes à réaliser à reporter en N+1	= E+F	1 497 850,00	= K+L	384 100,00
RESULTAT CUMULE	Section de fonctionnement	= A+C+E	5 918 699,10	= G+I+K	10 343 735,92
	Section d'investissement	= B+D+F	3 108 625,22	= H+J+L	2 708 314,75
	TOTAL CUMULE	= A+B+C+D+E+F	9 027 324,32	= G+H+I+J+K+L	13 052 050,67

DETAIL DES RESTES A REALISER

Chap.	Libellé	Dépenses engagées non mandatées	Titres restant à émettre
TOTAL DE LA SECTION DE FONCTIONNEMENT		E 0,00	K 0,00
011	Charges à caractère général	0,00	
012	Charges de personnel, frais assimilés	0,00	
014	Atténuations de produits	0,00	
65	Autres charges de gestion courante	0,00	
656	Frais fonctionnement des groupes d'élus	0,00	
66	Charges financières	0,00	
67	Charges exceptionnelles	0,00	
70	Produits services, domaine et ventes div		0,00
73	Impôts et taxes		0,00
74	Dotations et participations		0,00
75	Autres produits de gestion courante		0,00
013	Atténuations de charges		0,00
76	Produits financiers		0,00
77	Produits exceptionnels		0,00
TOTAL DE LA SECTION D'INVESTISSEMENT		F 1 497 850,00	L 384 100,00
010	Stocks (4)	0,00	0,00
024	Produits des cessions d'immobilisations		0,00
10	Dotations, fonds divers et réserves	0,00	25 000,00
13	Subventions d'investissement	0,00	359 100,00
16	Emprunts et dettes assimilées	550,00	0,00
18	Compte de liaison : affectat° (BA,régie) (6)	0,00	0,00
20	Immobilisations incorporelles	0,00	0,00
204	Subventions d'équipement versées	0,00	0,00

Chap.	Libellé	Dépenses engagées mandatées	
21	Immobilisations corporelles	0,00	0,00
22	Immobilisations reçues en affectation (5)	0,00	0,00
23	Immobilisations en cours	0,00	0,00
0019	Opération d'équipement n° 0019	185 000,00	
0091	Opération d'équipement n° 0091	410 000,00	
0093	Opération d'équipement n° 0093	680 000,00	
0099	Opération d'équipement n° 0099	15 000,00	
0100	Opération d'équipement n° 0100	32 000,00	
0101	Opération d'équipement n° 0101	2 500,00	
0106	Opération d'équipement n° 0106	5 300,00	
0116	Opération d'équipement n° 0116	76 000,00	
0142	Opération d'équipement n° 0142	4 700,00	
0196	Opération d'équipement n° 0196	11 600,00	
0205	Opération d'équipement n° 0205	1 200,00	
0207	Opération d'équipement n° 0207	66 500,00	
0212	Opération d'équipement n° 0212	7 500,00	
26	Participat° et créances rattachées	0,00	0,00
27	Autres immobilisations financières	0,00	0,00

(1) Les restes à réaliser de la section de fonctionnement correspondent en dépenses, aux dépenses engagées non mandatées et non rattachées telles qu'elles ressortent de la comptabilité des engagements et en recettes, aux recettes certaines n'ayant pas donné lieu à l'émission d'un titre et non rattachées (R. 2311-11 du CGCT).

Les restes à réaliser de la section d'investissement correspondent en dépenses, aux dépenses engagées non mandatées au 31/12 de l'exercice précédent telles qu'elles ressortent de la comptabilité des engagements et aux recettes certaines n'ayant pas donné lieu à l'émission d'un titre au 31/12 de l'exercice précédent (R. 2311-11 du CGCT).

(2) Le chapitre 45 doit être détaillé conformément au plan de compte, tant en dépenses qu'en recettes.

II - PRESENTATION GENERALE DU BUDGET

SECTION DE FONCTIONNEMENT – CHAPITRES

DEPENSES DE FONCTIONNEMENT

Chap.	Libellé	Crédits ouverts (BP+DM+RAR N-1)	Crédits employés (ou restant à employer)			Crédits annulés
			Mandats émis	Charg. rattachées	Restes à réaliser au 31/12	
011	Charges à caractère général	2 857 550,00	2 440 461,76	0,00	0,00	417 088,24
012	Charges de personnel, frais assimilés	2 765 277,00	2 561 939,19	0,00	0,00	203 337,81
014	Atténuations de produits	500,00	329,00	0,00	0,00	171,00
65	Autres charges de gestion courante	384 700,00	348 633,15	0,00	0,00	36 066,85
656	Frais fonctionnement des groupes d'élus	0,00	0,00	0,00	0,00	0,00
Total des dépenses de gestion courante		6 008 027,00	5 351 363,10	0,00	0,00	656 663,90
66	Charges financières	92 000,00	84 514,09	0,00	0,00	7 485,91
67	Charges exceptionnelles	61 500,00	13 524,97	0,00	0,00	47 975,03
68	Dotations provisions semi-budgétaires (1)	0,00	0,00			0,00
022	Dépenses imprévues	359 866,72				
Total des dépenses réelles de fonctionnement		6 521 393,72	5 449 402,16	0,00	0,00	1 071 991,56
023	Virement à la section d'investissement (2)	2 916 261,00				
042	Opérat° ordre transfert entre sections (2)	465 000,00	469 296,94			-4 296,94
043	Opérat° ordre intérieur de la section (2)	0,00	0,00			0,00
Total des dépenses d'ordre de fonctionnement		3 381 261,00	469 296,94			2 911 964,06
TOTAL		9 902 654,72	5 918 699,10	0,00	0,00	3 983 955,62
Pour information		(3) 0,00				
D 002 Déficit de fonctionnement reporté de N-1						

RECETTES DE FONCTIONNEMENT

Chap.	Libellé	Crédits ouverts (BP+DM+RAR N-1)	Crédits employés (ou restant à employer)			Crédits annulés
			Titres émis	Prod. rattachées	Restes à réaliser au 31/12	
013	Atténuations de charges	40 000,00	125 970,20	0,00	0,00	-85 970,20
70	Produits services, domaine et ventes div	155 300,00	166 104,84	0,00	0,00	-10 804,84
73	Impôts et taxes	3 674 741,00	3 825 501,72	0,00	0,00	-150 760,72
74	Dotations et participations	2 280 930,00	2 439 748,57	0,00	0,00	-158 818,57
75	Autres produits de gestion courante	426 000,00	414 835,02	0,00	0,00	11 164,98
Total des recettes de gestion courante		6 576 971,00	6 972 160,35	0,00	0,00	-395 189,35
76	Produits financiers	12 875,00	12 932,93	0,00	0,00	-57,93
77	Produits exceptionnels	3 000,00	52 926,89	0,00	0,00	-49 926,89
78	Reprises provisions semi-budgétaires (1)	0,00	0,00			0,00
Total des recettes réelles de fonctionnement		6 592 846,00	7 038 020,17	0,00	0,00	-445 174,17
042	Opérat° ordre transfert entre sections (2)	97 750,00	93 657,03			4 092,97
043	Opérat° ordre intérieur de la section (2)	0,00	0,00			0,00
Total des recettes d'ordre de fonctionnement		97 750,00	93 657,03			4 092,97
TOTAL		6 690 596,00	7 131 677,20	0,00	0,00	-441 081,20
Pour information		(3) 3 212 058,72				
R 002 Excédent de fonctionnement reporté de N-1						

(1) Si la commune ou l'établissement applique le régime des provisions semi-budgétaires.

(2) DF 023 = RI 021 ; DI 040 = RF 042 ; RI 040 = DF 042 ; DI 041 = RI 041 ; DF 043 = RF 043.

(3) Les lignes de report ne font pas l'objet d'émission de mandat ou de titre (inscrire le montant reporté).

II – PRESENTATION GENERALE DU BUDGET**SECTION D'INVESTISSEMENT – CHAPITRES****DEPENSES D'INVESTISSEMENT**

Chap.	Libellé	Crédits ouverts (BP+DM+RAR N-1)	Mandats émis	Restes à réaliser au 31/12	Crédits annulés
010	Stocks (3)	0,00	0,00	0,00	0,00
20	Immobilisations incorporelles (sauf 204)	0,00	0,00	0,00	0,00
204	Subventions d'équipement versées	0,00	0,00	0,00	0,00
21	Immobilisations corporelles	0,00	0,00	0,00	0,00
22	Immobilisations reçues en affectation (4)	0,00	0,00	0,00	0,00
23	Immobilisations en cours	0,00	0,00	0,00	0,00
	Total des opérations d'équipement	6 405 231,00	972 648,97	1 497 300,00	3 935 282,03
	Total des dépenses d'équipement	6 405 231,00	972 648,97	1 497 300,00	3 935 282,03
10	Dotations, fonds divers et réserves	0,00	0,00	0,00	0,00
13	Subventions d'investissement	0,00	0,00	0,00	0,00
16	Emprunts et dettes assimilées	384 500,00	383 640,66	550,00	309,34
18	Compte de liaison : affectat° (BA,régie) (5)	0,00	0,00	0,00	0,00
26	Participat° et créances rattachées	0,00	0,00	0,00	0,00
27	Autres immobilisations financières	160 619,50	160 585,27	0,00	34,23
020	Dépenses imprévues	0,00			
	Total des dépenses financières	545 119,50	544 225,93	550,00	343,57
45...	Total des op. pour compte de tiers (6)	0,00	0,00	0,00	0,00
	Total des dépenses réelles d'investissement	6 950 350,50	1 516 874,90	1 497 850,00	3 935 625,60
040	Opérat° ordre transfert entre sections (1)	97 750,00	93 657,03		4 092,97
041	Opérations patrimoniales (1)	250,00	243,29		6,71
	Total des dépenses d'ordre d'investissement	98 000,00	93 900,32		4 099,68
	TOTAL	7 048 350,50	1 610 775,22	1 497 850,00	3 939 725,28
	Pour information	(2) 0,00			
	D 001 Solde d'exécution négatif reporté de N-1				

RECETTES D'INVESTISSEMENT

Chap.	Libellé	Crédits ouverts (BP+DM+RAR N-1)	Titres émis	Restes à réaliser au 31/12	Crédits annulés
010	Stocks (3)	0,00	0,00	0,00	0,00
13	Subventions d'investissement	1 463 719,50	454 323,36	359 100,00	650 296,14
16	Emprunts et dettes assimilées (hors 165)	800 000,00	0,00	0,00	800 000,00
20	Immobilisations incorporelles (sauf 204)	0,00	0,00	0,00	0,00
204	Subventions d'équipement versées	0,00	0,00	0,00	0,00
21	Immobilisations corporelles	0,00	0,00	0,00	0,00
22	Immobilisations reçues en affectation (4)	0,00	0,00	0,00	0,00
23	Immobilisations en cours	0,00	0,00	0,00	0,00
	Total des recettes d'équipement	2 263 719,50	454 323,36	359 100,00	1 450 296,14
10	Dotations, fonds divers et réserves (hors 1068)	207 000,00	202 983,02	25 000,00	-20 983,02
1068	Excédents de fonctionnement capitalisés (7)	488 390,64	488 390,64	0,00	0,00
138	Autres subvent° invest. non transf.	0,00	0,00	0,00	0,00
165	Dépôts et cautionnements reçus	1 500,00	2 771,77	0,00	-1 271,77
18	Compte de liaison : affectat° (BA,régie)	0,00	0,00	0,00	0,00
26	Participat° et créances rattachées	0,00	0,00	0,00	0,00
27	Autres immobilisations financières	97 200,00	97 176,37	0,00	23,63
024	Produits des cessions d'immobilisations	0,00		0,00	
	Total des recettes financières	794 090,64	791 321,80	25 000,00	-22 231,16
45...	Total des op. pour le compte de tiers (6)	0,00	0,00	0,00	0,00
	Total des recettes réelles d'investissement	3 057 810,14	1 245 645,16	384 100,00	1 428 064,98
021	Virement de la sect° de fonctionnement (1)	2 916 261,00			
040	Opérat° ordre transfert entre sections (1)	465 000,00	469 296,94		-4 296,94
041	Opérations patrimoniales (1)	250,00	243,29		6,71
	Total des recettes d'ordre d'investissement	3 381 511,00	469 540,23		2 911 970,77
	TOTAL	6 439 321,14	1 715 185,39	384 100,00	4 340 035,75

Chap.	Libellé	Crédits ouverts (BP+DM+RAR N-1)	Titres émis
	Pour information	(2) 609 029,36	
	R 001 Solde d'exécution positif reporté de N-1		

(1) DF 023 = RI 021 ; DI 040 = RF 042 ; RI 040 = DF 042 ; DI 041 = RI 041 ; DF 043 = RF 043.

(2) Les lignes de report ne font pas l'objet d'émission de mandat ou de titre (inscrire le montant reporté).

(3) A servir uniquement dans le cadre d'un suivi des stocks selon la méthode de l'inventaire permanent simplifié autorisée pour les seules opérations d'aménagements (lotissement, ZAC...) par ailleurs retracées dans le cadre de budgets annexes.

(4) En dépenses, le chapitre 22 retrace les travaux d'investissement réalisés sur les biens reçus en affectation. En recette, il retrace, le cas échéant, l'annulation de tels travaux effectués sur un exercice antérieur.

(5) A servir uniquement lorsque la commune ou l'établissement effectue une dotation initiale en espèces au profit d'un service public non personnalisé qu'elle ou qu'il crée.

(6) Seul le total des opérations pour compte de tiers figure sur cet état (voir le détail Annexe IV A9).

(7) Le compte 1068 n'est pas un chapitre mais un article du chapitre 10.

II – PRESENTATION GENERALE DU BUDGET

BALANCE GENERALE DU BUDGET

1 – Mandats émis (y compris sur les restes à réaliser N-1)

	FONCTIONNEMENT	Opérations réelles (1)	Opérations d'ordre (2)	TOTAL
011	Charges à caractère général	2 440 461,76		2 440 461,76
012	Charges de personnel, frais assimilés	2 561 939,19		2 561 939,19
014	Atténuations de produits	329,00		329,00
60	<i>Achats et variation des stocks (3)</i>		0,00	0,00
65	Autres charges de gestion courante	348 633,15		348 633,15
656	Frais fonctionnement des groupes d'élus (4)	0,00		0,00
66	Charges financières	84 514,09	0,00	84 514,09
67	Charges exceptionnelles	13 524,97	17 521,79	31 046,76
68	Dot. aux amortissements et provisions	0,00	451 775,15	451 775,15
71	<i>Production stockée (ou déstockage) (3)</i>		0,00	0,00
Dépenses de fonctionnement – Total		5 449 402,16	469 296,94	5 918 699,10
Pour information				0,00
D 002 Déficit de fonctionnement reporté de N-1				0,00

	INVESTISSEMENT	Opérations réelles (1)	Opérations d'ordre (2)	TOTAL
10	Dotations, fonds divers et réserves	0,00	0,00	0,00
13	Subventions d'investissement	0,00	3 878,57	3 878,57
15	<i>Provisions pour risques et charges (5)</i>		0,00	0,00
16	Emprunts et dettes assimilées (sauf 1688 non budgétaire)	383 640,66	0,00	383 640,66
18	Compte de liaison : affectat° (BA,régie)	(8) 0,00		0,00
	Total des opérations d'équipement	972 648,97		972 648,97
19	<i>Neutral. et régul. d'opérations (5)</i>		528,78	528,78
20	Immobilisations incorporelles (sauf 204) (6)	0,00	0,00	0,00
204	Subventions d'équipement versées	0,00	243,29	243,29
21	Immobilisations corporelles (6)	0,00	89 249,68	89 249,68
22	Immobilisations reçues en affectation (6)	(9) 0,00	0,00	0,00
23	Immobilisations en cours (6)	0,00	0,00	0,00
26	Participations et créances rattachées	0,00	0,00	0,00
27	Autres immobilisations financières	160 585,27	0,00	160 585,27
28	<i>Amortissement des immobilisations (reprises)</i>		0,00	0,00
29	<i>Prov. pour dépréciat° immobilisations (5)</i>		0,00	0,00
39	<i>Prov. dépréciat° des stocks et en-cours (5)</i>		0,00	0,00
45...	Total des opérations pour compte de tiers (7)	0,00	0,00	0,00
481	<i>Charges à rép. sur plusieurs exercices</i>		0,00	0,00
49	<i>Prov. dépréc. comptes de tiers (5)</i>		0,00	0,00
59	<i>Prov. dépréc. comptes financiers (5)</i>		0,00	0,00
3...	Stocks	0,00	0,00	0,00
Dépenses d'investissement – Total		1 516 874,90	93 900,32	1 610 775,22
Pour information				0,00
D 001 Solde d'exécution négatif reporté de N-1				0,00

(1) Y compris les opérations relatives au rattachement des charges et des produits et les opérations d'ordre semi-budgétaires.

(2) Voir liste des opérations d'ordre.

(3) Permet de retracer des opérations particulières telles que les opérations de stocks liées à la tenue d'un inventaire permanent simplifié.

(4) Communes, communautés d'agglomération et communautés urbaines de plus de 100 000 habitants.

(5) Si la commune ou l'établissement applique le régime des provisions budgétaires.

(6) Hors chapitres « opérations d'équipement ».

(7) Seul le total des opérations pour compte de tiers figure sur cet état (voir le détail Annexe IV A9).

(8) A servir uniquement lorsque la commune ou l'établissement effectue une dotation initiale en espèces au profit d'un service public non personnalisé qu'elle ou qu'il crée.

(9) En dépenses, le chapitre 22 retrace les travaux d'investissement réalisés sur les biens reçus en affectation. En recette, il retrace, le cas échéant, l'annulation de tels travaux effectués sur un exercice antérieur.

II – PRESENTATION GENERALE DU BUDGET

BALANCE GENERALE DU BUDGET

2 – Titres émis (y compris sur les restes à réaliser N-1)

	FONCTIONNEMENT	Opérations réelles (1)	Opérations d'ordre (2)	TOTAL
013	Atténuations de charges	125 970,20		125 970,20
60	Achats et variation des stocks (3)		0,00	0,00
70	Produits services, domaine et ventes div	166 104,84		166 104,84
71	Production stockée (ou déstockage)		0,00	0,00
72	Production immobilisée		89 249,68	89 249,68
73	Impôts et taxes	3 825 501,72		3 825 501,72
74	Dotations et participations	2 439 748,57		2 439 748,57
75	Autres produits de gestion courante	414 835,02	0,00	414 835,02
76	Produits financiers	12 932,93	0,00	12 932,93
77	Produits exceptionnels	52 926,89	4 407,35	57 334,24
78	Reprise sur amortissements et provisions	0,00	0,00	0,00
79	Transferts de charges		0,00	0,00
Recettes de fonctionnement – Total		7 038 020,17	93 657,03	7 131 677,20
Pour information R 002 Excédent de fonctionnement reporté de N-1				3 212 058,72

	INVESTISSEMENT	Opérations réelles (1)	Opérations d'ordre (2)	TOTAL
10	Dotations, fonds divers et réserves (sauf 1068)	202 983,02	0,00	202 983,02
1068	Excédents de fonctionnement capitalisés	488 390,64		488 390,64
13	Subventions d'investissement	454 323,36	0,00	454 323,36
15	Provisions pour risques et charges (4)		0,00	0,00
16	Emprunts et dettes assimilées (sauf 1688 non budgétaire)	2 771,77	0,00	2 771,77
18	Compte de liaison : affectat° (BA,régie)	(8) 0,00		0,00
19	Neutral. et régul. d'opérations		14 612,99	14 612,99
20	Immobilisations incorporelles (sauf 204) (5)	0,00	0,00	0,00
204	Subventions d'équipement versées	0,00	0,00	0,00
21	Immobilisations corporelles(5)	0,00	664,29	664,29
22	Immobilisations reçues en affectation(5)	(9) 0,00	0,00	0,00
23	Immobilisations en cours(5)	0,00	0,00	0,00
26	Participations et créances rattachées	0,00	2 487,80	2 487,80
27	Autres immobilisations financières	97 176,37	0,00	97 176,37
28	Amortissement des immobilisations		451 775,15	451 775,15
29	Prov. pour dépréciat° immobilisations (4)		0,00	0,00
39	Prov. dépréciat° des stocks et en-cours (4)		0,00	0,00
45...	Opérations pour compte de tiers (7)	0,00	0,00	0,00
481	Charges à rép. sur plusieurs exercices		0,00	0,00
49	Prov. dépréc. comptes de tiers (4)		0,00	0,00
59	Prov. dépréc. comptes financiers (4)		0,00	0,00
3...	Stocks	0,00	0,00	0,00
Recettes d'investissement – Total		1 245 645,16	469 540,23	1 715 185,39
Pour information R 001 Solde d'exécution positif reporté de N-1				609 029,36

(1) Y compris les opérations relatives au rattachement des charges et des produits et les opérations d'ordre semi-budgétaires.

(2) Voir liste des opérations d'ordre.

(3) Permet de retracer des opérations particulières telles que les opérations de stocks liées à la tenue d'un inventaire permanent simplifié.

(4) Si la commune ou l'établissement applique le régime des provisions budgétaires.

(5) Hors chapitres « opérations d'équipement ».

(6) Seul le total des opérations pour compte de tiers figure sur cet état (voir le détail Annexe IV A9).

(7) A servir uniquement lorsque la commune ou l'établissement effectue une dotation initiale en espèces au profit d'un service public non personnalisé qu'elle ou qu'il crée.

(8) En dépenses, le chapitre 22 retrace les travaux d'investissement réalisés sur les biens reçus en affectation. En recette, il retrace, le cas échéant, l'annulation de tels travaux effectués sur un exercice antérieur.

III – VOTE DU BUDGET

SECTION DE FONCTIONNEMENT – DETAIL DES DEPENS

Chap/ art (1)	Libellé (1)	Crédits ouverts (BP+DM+RAR N-1)	Crédits employés (ou restant à employer)			Crédits annulés
			Mandats émis	Charges rattachées	Restes à réaliser au 31/12	
011	Charges à caractère général	2 857 550,00	2 440 461,76	0,00	0,00	417 088,24
60611	Eau et assainissement	52 000,00	30 005,01	0,00	0,00	21 994,99
60612	Energie - Electricité	283 000,00	318 525,82	0,00	0,00	-35 525,82
60618	Autres fournitures non stockables	3 200,00	1 662,70	0,00	0,00	1 537,30
60621	Combustibles	0,00	4 659,53	0,00	0,00	-4 659,53
60622	Carburants	62 000,00	67 335,27	0,00	0,00	-5 335,27
60624	Produits de traitement	13 200,00	11 662,56	0,00	0,00	1 537,44
60628	Autres fournitures non stockées	1 500,00	2 292,37	0,00	0,00	-792,37
60631	Fournitures d'entretien	15 000,00	13 076,59	0,00	0,00	1 923,41
60632	Fournitures de petit équipement	180 000,00	321 906,54	0,00	0,00	-141 906,54
60633	Fournitures de voirie	90 000,00	51 744,73	0,00	0,00	38 255,27
60636	Vêtements de travail	14 000,00	11 506,95	0,00	0,00	2 493,05
6064	Fournitures administratives	4 000,00	3 914,61	0,00	0,00	85,39
6065	Livres, disques, ... (médiathèque)	10 000,00	9 618,61	0,00	0,00	381,39
611	Contrats de prestations de services	98 000,00	143 978,95	0,00	0,00	-45 978,95
6135	Locations mobilières	10 000,00	38 217,03	0,00	0,00	-28 217,03
61521	Entretien terrains	48 700,00	11 028,72	0,00	0,00	37 671,28
615221	Entretien, réparations bâtiments publics	60 000,00	26 676,14	0,00	0,00	33 323,86
615228	Entretien, réparations autres bâtiments	95 000,00	15 980,78	0,00	0,00	79 019,22
615231	Entretien, réparations voiries	875 000,00	425 214,15	0,00	0,00	449 785,85
615232	Entretien, réparations réseaux	88 000,00	74 552,68	0,00	0,00	13 447,32
61524	Entretien bois et forêts	1 000,00	0,00	0,00	0,00	1 000,00
61551	Entretien matériel roulant	10 000,00	13 705,16	0,00	0,00	-3 705,16
61558	Entretien autres biens mobiliers	5 000,00	2 733,15	0,00	0,00	2 266,85
6156	Maintenance	100 000,00	93 059,13	0,00	0,00	6 940,87
6161	Multirisques	46 300,00	46 056,21	0,00	0,00	243,79
617	Etudes et recherches	280 000,00	248 624,60	0,00	0,00	31 375,40
6182	Documentation générale et technique	4 700,00	4 291,44	0,00	0,00	408,56
6184	Versements à des organismes de formation	27 000,00	36 721,97	0,00	0,00	-9 721,97
6188	Autres frais divers	30 500,00	24 545,50	0,00	0,00	5 954,50
6226	Honoraires	13 000,00	58 241,41	0,00	0,00	-45 241,41
6231	Annonces et insertions	3 000,00	1 249,68	0,00	0,00	1 750,32
6232	Fêtes et cérémonies	108 000,00	111 446,83	0,00	0,00	-3 446,83
6236	Catalogues et imprimés	4 000,00	2 740,94	0,00	0,00	1 259,06
6237	Publications	27 000,00	36 537,50	0,00	0,00	-9 537,50
6238	Divers	500,00	0,00	0,00	0,00	500,00
6241	Transports de biens	1 000,00	0,00	0,00	0,00	1 000,00
6247	Transports collectifs	1 000,00	0,00	0,00	0,00	1 000,00
6251	Voyages et déplacements	1 000,00	1 763,95	0,00	0,00	-763,95
6257	Réceptions	12 000,00	12 431,92	0,00	0,00	-431,92
6261	Frais d'affranchissement	9 000,00	7 277,91	0,00	0,00	1 722,09
6262	Frais de télécommunications	55 200,00	60 309,00	0,00	0,00	-5 109,00
627	Services bancaires et assimilés	100,00	26,31	0,00	0,00	73,69
6281	Concours divers (cotisations)	15 000,00	16 285,79	0,00	0,00	-1 285,79
6282	Frais de gardiennage (églises, forêts, .	1 450,00	1 199,65	0,00	0,00	250,35
6283	Frais de nettoyage des locaux	8 000,00	2 135,40	0,00	0,00	5 864,60
62876	Remb. frais à un GFP de rattachement	0,00	258,13	0,00	0,00	-258,13
62878	Remb. frais à d'autres organismes	24 000,00	13 086,14	0,00	0,00	10 913,86
6288	Autres services extérieurs	500,00	0,00	0,00	0,00	500,00
63512	Taxes foncières	63 000,00	61 270,00	0,00	0,00	1 730,00
63513	Autres impôts locaux	500,00	410,00	0,00	0,00	90,00
6353	Impôts indirects	2 200,00	0,00	0,00	0,00	2 200,00
6355	Taxes et impôts sur les véhicules	1 000,00	0,00	0,00	0,00	1 000,00
637	Autres impôts, taxes (autres organismes)	0,00	494,30	0,00	0,00	-494,30
012	Charges de personnel, frais assimilés	2 765 277,00	2 561 939,19	0,00	0,00	203 337,81
6218	Autre personnel extérieur	39 000,00	45 370,93	0,00	0,00	-6 370,93
6332	Cotisations versées au F.N.A.L.	7 590,00	7 148,53	0,00	0,00	441,47
6336	Cotisations CNFPT et CDGFPT	33 100,00	27 091,47	0,00	0,00	6 008,53
6338	Autres impôts, taxes sur rémunérations	0,00	46,05	0,00	0,00	-46,05
64111	Rémunération principale titulaires	1 365 000,00	1 490 921,31	0,00	0,00	-125 921,31
64112	NBI, SFT, indemnité résidence	36 400,00	0,00	0,00	0,00	36 400,00
64116	Indemnités préavis, licenciement titul.	5 000,00	0,00	0,00	0,00	5 000,00
64118	Autres indemnités titulaires	228 700,00	0,00	0,00	0,00	228 700,00
64131	Rémunérations non tit.	141 000,00	171 736,74	0,00	0,00	-30 736,74
64162	Emplois d'avenir	6 220,00	7 662,52	0,00	0,00	-1 442,52
6417	Rémunérations des apprentis	42 600,00	38 699,35	0,00	0,00	3 900,65
6451	Cotisations à l'U.R.S.S.A.F.	275 555,00	233 465,73	0,00	0,00	42 089,27

Chap/ art (1)	Libellé (1)	Crédits ouverts (BP+DM+RAR N-1)	Crédits employés (0)			
			Mandats émis	Ch rattachées	revenir au 31/12	Crédits annulés
6453	Cotisations aux caisses de retraites	439 592,00	425 934,52	0,00	0,00	13 657,48
6454	Cotisations aux A.S.S.E.D.I.C.	6 920,00	7 120,42	0,00	0,00	-200,42
6455	Cotisations pour assurance du personnel	110 100,00	89 724,96	0,00	0,00	20 375,04
6456	Versement au F.N.C. supplément familial	7 000,00	574,00	0,00	0,00	6 426,00
6457	Cotis. sociales liées à l'apprentissage	1 500,00	0,00	0,00	0,00	1 500,00
6474	Versement aux autres oeuvres sociales	16 500,00	15 910,40	0,00	0,00	589,60
6475	Médecine du travail, pharmacie	3 500,00	532,26	0,00	0,00	2 967,74
014	Atténuations de produits	500,00	329,00	0,00	0,00	171,00
7391171	Dégrèvement taxe FNB jeunes agriculteurs	0,00	329,00	0,00	0,00	-329,00
7391172	Dégrèvt taxe habitat° sur logements vaca	500,00	0,00	0,00	0,00	500,00
65	Autres charges de gestion courante	384 700,00	348 633,15	0,00	0,00	36 066,85
6531	Indemnités	178 500,00	177 125,02	0,00	0,00	1 374,98
6532	Frais de mission	500,00	425,90	0,00	0,00	74,10
6533	Cotisations de retraite	8 500,00	8 592,55	0,00	0,00	-92,55
6534	Cotis. de sécurité sociale - part patron	11 600,00	7 736,73	0,00	0,00	3 863,27
6535	Formation	10 500,00	2 923,00	0,00	0,00	7 577,00
6541	Créances admises en non-valeur	1 000,00	1 164,88	0,00	0,00	-164,88
6542	Créances éteintes	1 000,00	632,14	0,00	0,00	367,86
65541	Contrib fonds compens. ch. territoriales	2 000,00	0,00	0,00	0,00	2 000,00
65548	Autres contributions	0,00	2 448,17	0,00	0,00	-2 448,17
657351	Subv. fonct. GFP de rattachement	65 400,00	65 400,00	0,00	0,00	0,00
657362	Subv. fonct. CCAS	35 000,00	35 000,00	0,00	0,00	0,00
6574	Subv. fonct. Associat°, personnes privée	70 700,00	47 165,00	0,00	0,00	23 535,00
65888	Autres	0,00	19,76	0,00	0,00	-19,76
656	Frais fonctionnement des groupes d'élus	0,00	0,00	0,00	0,00	0,00
TOTAL DEPENSES DE GESTION DES SERVICES (a) = (011+012+014+65+656)		6 008 027,00	5 351 363,10	0,00	0,00	656 663,90
66	Charges financières (b)	92 000,00	84 514,09	0,00	0,00	7 485,91
66111	Intérêts réglés à l'échéance	92 000,00	85 816,39	0,00	0,00	6 183,61
66112	Intérêts - Rattachement des ICNE	0,00	-1 302,34	0,00	0,00	1 302,34
6618	Intérêts des autres dettes	0,00	0,04	0,00	0,00	-0,04
67	Charges exceptionnelles (c)	61 500,00	13 524,97	0,00	0,00	47 975,03
6718	Autres charges exceptionnelles gestion	10 000,00	6,00	0,00	0,00	9 994,00
673	Titres annulés (sur exercices antérieurs)	13 000,00	12 168,97	0,00	0,00	831,03
6745	Subv. aux personnes de droit privé	38 000,00	1 350,00	0,00	0,00	36 650,00
678	Autres charges exceptionnelles	500,00	0,00	0,00	0,00	500,00
68	Dotations provisions semi-budgétaires (d) (3)	0,00	0,00	0,00	0,00	0,00
022	Dépenses imprévues (e)	359 866,72				
TOTAL DES DEPENSES REELLES = a+b+c+d+e		6 521 393,72	5 449 402,16	0,00	0,00	1 071 991,56
023	Virement à la section d'investissement	2 916 261,00	0,00			2 916 261,00
042	Opérat° ordre transfert entre sections (4) (5) (6)	465 000,00	469 296,94			-4 296,94
675	Valeurs comptables immobilisations cédée	0,00	2 908,80			-2 908,80
6761	Différences sur réalisations (positives)	0,00	14 612,99			-14 612,99
6811	Dot. amort. et prov. Immos incorporelles	465 000,00	451 775,15			13 224,85
TOTAL DES PRELEVEMENTS AU PROFIT DE LA SECTION D'INVESTISSEMENT		3 381 261,00	469 296,94			2 911 964,06
043	Opérat° ordre intérieur de la section (7)	0,00	0,00			0,00
TOTAL DES DEPENSES D'ORDRE		3 381 261,00	469 296,94			2 911 964,06
TOTAL DES DEPENSES DE FONCTIONNEMENT DE L'EXERCICE (= Total des opérations réelles et d'ordre)		9 902 654,72	5 918 699,10	0,00	0,00	3 983 955,62
Pour information D 002 Déficit de fonctionnement reporté de N-1		0,00				

Détail du calcul des ICNE au compte 66112 (2)

Montant des ICNE de l'exercice	12 328,83
Montant des ICNE de l'exercice N-1	13 631,17
= Différence ICNE N – ICNE N-1	-1 302,34

(1) Détailler les chapitres budgétaires par article conformément au plan de comptes appliqué par la commune ou l'établissement.

(2) Si le mandatement des ICNE de l'exercice est inférieur au montant de l'exercice N-1, le montant du compte 66112 sera négatif.

(3) Si la commune ou l'établissement applique le régime des provisions semi-budgétaires.

(4) Cf. définition du chapitre des opérations d'ordre, *DF 042 = RI 040*.

(5) Dont 675 et 676.

(6) Le compte 6815 peut figurer dans le détail du chapitre 042 si la commune ou l'établissement applique le régime des provisions budgétaires.

(7) Chapitre destiné à retracer les opérations particulières telles que les opérations de stocks ou liées à la tenue d'un inventaire permanent simplifié.

III – VOTE DU BUDGET

SECTION DE FONCTIONNEMENT – DETAIL DES RECETTES

Chap/ art(1)	Libellé (1)	Crédits ouverts (BP+DM+RAR N-1)	Crédits employés (ou restant à employer)			Crédits annulés
			Titres émis	Produits rattachés	Restes à réaliser au 31/12	
013	Atténuations de charges	40 000,00	125 970,20	0,00	0,00	-85 970,20
6419	Remboursements rémunérations personnel	40 000,00	122 049,20	0,00	0,00	-82 049,20
6459	Rembours charges SS et prévoyance	0,00	3 921,00	0,00	0,00	-3 921,00
70	Produits services, domaine et ventes div	155 300,00	166 104,84	0,00	0,00	-10 804,84
70311	Concessions cimetières (produit net)	7 500,00	7 127,11	0,00	0,00	372,89
70323	Redev. occupat° domaine public communal	28 000,00	14 128,37	0,00	0,00	13 871,63
70388	Autres redevances et recettes diverses	0,00	51,38	0,00	0,00	-51,38
7062	Redevances services à caractère culturel	8 500,00	4 839,00	0,00	0,00	3 661,00
70632	Redevances services à caractère loisir	4 430,00	4 431,20	0,00	0,00	-1,20
7083	Locations diverses (autres qu'immeubles)	1 600,00	2 256,00	0,00	0,00	-656,00
70841	Mise à dispo personnel B.A. , régies	10 800,00	13 781,80	0,00	0,00	-2 981,80
70846	Mise à dispo personnel GFP rattachement	27 000,00	38 746,65	0,00	0,00	-11 746,65
70848	Mise à dispo personnel autres organismes	0,00	1 395,00	0,00	0,00	-1 395,00
70873	Remb. frais par les C.C.A.S.	3 670,00	7 145,75	0,00	0,00	-3 475,75
70875	Remb. frais par les communes du GFP	4 800,00	0,00	0,00	0,00	4 800,00
70876	Remb. frais par le GFP de rattachement	23 000,00	23 939,15	0,00	0,00	-939,15
70878	Remb. frais par d'autres redevables	36 000,00	48 097,52	0,00	0,00	-12 097,52
7088	Produits activités annexes (abonnements)	0,00	165,91	0,00	0,00	-165,91
73	Impôts et taxes	3 674 741,00	3 825 501,72	0,00	0,00	-150 760,72
73111	Impôts directs locaux	1 430 000,00	1 438 393,00	0,00	0,00	-8 393,00
7318	Autres impôts locaux ou assimilés	0,00	2 468,00	0,00	0,00	-2 468,00
73211	Attribution de compensation	1 507 938,00	1 507 722,00	0,00	0,00	216,00
73212	Dotations de solidarité communautaire	21 450,00	21 305,70	0,00	0,00	144,30
73216	Reversements conventionnels de fiscalité	0,00	73 640,00	0,00	0,00	-73 640,00
73221	FNGIR	455 253,00	455 253,00	0,00	0,00	0,00
73223	Fonds péréquation ress. com. et intercom	67 000,00	62 481,00	0,00	0,00	4 519,00
7336	Droits de place	16 000,00	17 389,85	0,00	0,00	-1 389,85
7351	Taxe consommation finale d'électricité	57 000,00	78 282,54	0,00	0,00	-21 282,54
7362	Taxes de séjour	100,00	50,00	0,00	0,00	50,00
7381	Taxes additionnelles droits de mutation	120 000,00	168 516,63	0,00	0,00	-48 516,63
74	Dotations et participations	2 280 930,00	2 439 748,57	0,00	0,00	-158 818,57
7411	Dotation forfaitaire	873 000,00	873 050,00	0,00	0,00	-50,00
74121	Dotation de solidarité rurale	410 000,00	469 424,00	0,00	0,00	-59 424,00
74127	Dotation nationale de péréquation	120 000,00	118 382,00	0,00	0,00	1 618,00
744	FCTVA	80 000,00	73 705,29	0,00	0,00	6 294,71
74712	Emplois d'avenir	5 507,00	0,00	0,00	0,00	5 507,00
74718	Autres participations Etat	274 300,00	89 904,46	0,00	0,00	184 395,54
7472	Participat° Régions	62 000,00	259 273,05	0,00	0,00	-197 273,05
7473	Participat° Départements	26 000,00	18 940,77	0,00	0,00	7 059,23
748313	Dotat° de compensation de la TP	249 993,00	249 993,00	0,00	0,00	0,00
74834	Etat - Compens. exonérat° taxes foncière	18 000,00	278 446,00	0,00	0,00	-260 446,00
74835	Etat - Compens. exonérat° taxe habitat°	150 000,00	0,00	0,00	0,00	150 000,00
748388	Autres	0,00	50,00	0,00	0,00	-50,00
7485	Dotation pour les titres sécurisés	12 130,00	8 580,00	0,00	0,00	3 550,00
75	Autres produits de gestion courante	426 000,00	414 835,02	0,00	0,00	11 164,98
752	Revenus des immeubles	425 000,00	413 686,62	0,00	0,00	11 313,38
757	Redevances versées par fermiers, conces.	1 000,00	1 146,56	0,00	0,00	-146,56
7588	Autres produits div. de gestion courante	0,00	1,84	0,00	0,00	-1,84
TOTAL = RECETTES DE GESTION DES SERVICES (a) = 70+73+74+75+013		6 576 971,00	6 972 160,35	0,00	0,00	-395 189,35
76	Produits financiers (b)	12 875,00	12 932,93	0,00	0,00	-57,93
76233	Remb. intérêts emprunts BA, régies auton	12 875,00	12 874,76	0,00	0,00	0,24
7688	Autres	0,00	58,17	0,00	0,00	-58,17
77	Produits exceptionnels (c)	3 000,00	52 926,89	0,00	0,00	-49 926,89
773	Mandats annulés (exercices antérieurs)	0,00	31 226,14	0,00	0,00	-31 226,14
775	Produits des cessions d'immobilisations	0,00	16 993,01	0,00	0,00	-16 993,01
7788	Produits exceptionnels divers	3 000,00	4 707,74	0,00	0,00	-1 707,74
78	Reprises provisions semi-budgétaires (d) (2)	0,00	0,00	0,00	0,00	0,00
TOTAL DES RECETTES REELLES =a+b+c+d		6 592 846,00	7 038 020,17	0,00	0,00	-445 174,17
042	Opérat° ordre transfert entre sections (3) (4) (5)	97 750,00	93 657,03			4 092,97
722	Immobilisations corporelles	89 250,00	89 249,68			0,32
7761	Diff / réal (+) transférées en invest.	0,00	528,78			-528,78
777	Quote-part subv invest transf cpte résul	8 500,00	3 878,57			4 621,43

Chap/ art(1)	Libellé (1)	Crédits ouverts (BP+DM+RAR N-1)	Crédits employés (0)			
			Titres émis	Pro rattachés	réaliser au 31/12	annulés
043	Opérat° ordre intérieur de la section (6)	0,00	0,00			0,00
TOTAL DES RECETTES D'ORDRE		97 750,00	93 657,03			4 092,97
TOTAL DES RECETTES DE FONCTIONNEMENT DE L'EXERCICE (=Total des opérations réelles et d'ordre)		6 690 596,00	7 131 677,20	0,00	0,00	-441 081,20
Pour information R 002 Excédent de fonctionnement reporté de N-1		3 212 058,72				

Détail du calcul des ICNE au compte 7622

Montant des ICNE de l'exercice	0,00
Montant des ICNE de l'exercice N-1	0,00
= Différence ICNE N – ICNE N-1	0,00

(1) Détailler les chapitres budgétaires par article conformément au plan de comptes appliqué par la commune ou l'établissement.

(2) Si la commune ou l'établissement applique le régime des provisions semi-budgétaires.

(3) Cf. définitions du chapitre des opérations d'ordre, *RF 042 = DI 040*.

(4) Dont 776.

(5) Le compte 7815 peut figurer dans le détail du chapitre 042 si la commune ou l'établissement applique le régime des provisions budgétaires.

(6) Chapitre destiné à retracer les opérations particulières telles que les opérations de stocks ou liées à la tenue d'un inventaire permanent simplifié.

III – VOTE DU BUDGET

SECTION D'INVESTISSEMENT – DETAIL DES DEPENSES

Chap/ art (1)	Libellé (1)	Crédits ouverts (BP+DM+RAR N-1)	Mandats émis	Restes à réaliser au 31/12	Crédits annulés
010	Stocks	0,00	0,00	0,00	0,00
20	Immobilisations incorporelles (sauf opérations et 204)	0,00	0,00	0,00	0,00
2031	Frais d'études	0,00	0,00	0,00	0,00
204	Subventions d'équipement versées (sauf opérations)	0,00	0,00	0,00	0,00
21	Immobilisations corporelles (sauf opérations)	0,00	0,00	0,00	0,00
22	Immobilisations reçues en affectation (sauf opérations)	0,00	0,00	0,00	0,00
23	Immobilisations en cours (sauf opérations)	0,00	0,00	0,00	0,00
0019	Opération d'équipement n° 0019 (2)	314 371,00	38 160,24	185 000,00	91 210,76
0059	Opération d'équipement n° 0059 (2)	19 000,00	18 882,00	0,00	118,00
0091	Opération d'équipement n° 0091 (2)	1 889 590,00	77 792,53	410 000,00	1 401 797,47
0093	Opération d'équipement n° 0093 (2)	1 998 450,00	356 377,26	680 000,00	962 072,74
0099	Opération d'équipement n° 0099 (2)	71 000,00	48 144,76	15 000,00	7 855,24
0100	Opération d'équipement n° 0100 (2)	114 600,00	75 238,63	32 000,00	7 361,37
0101	Opération d'équipement n° 0101 (2)	117 800,00	111 456,04	2 500,00	3 843,96
0106	Opération d'équipement n° 0106 (2)	183 120,00	0,00	5 300,00	177 820,00
0107	Opération d'équipement n° 0107 (2)	125 000,00	437,83	0,00	124 562,17
0116	Opération d'équipement n° 0116 (2)	323 000,00	147 555,61	76 000,00	99 444,39
0135	Opération d'équipement n° 0135 (2)	50 000,00	0,00	0,00	50 000,00
0140	Opération d'équipement n° 0140 (2)	16 500,00	11 617,49	0,00	4 882,51
0142	Opération d'équipement n° 0142 (2)	48 000,00	27 254,36	4 700,00	16 045,64
0196	Opération d'équipement n° 0196 (2)	42 300,00	17 293,80	11 600,00	13 406,20
0205	Opération d'équipement n° 0205 (2)	48 000,00	42 438,42	1 200,00	4 361,58
0207	Opération d'équipement n° 0207 (2)	1 037 000,00	0,00	66 500,00	970 500,00
0212	Opération d'équipement n° 0212 (2)	7 500,00	0,00	7 500,00	0,00
Total des dépenses d'équipement		6 405 231,00	972 648,97	1 497 300,00	3 935 282,03
10	Dotations, fonds divers et réserves	0,00	0,00	0,00	0,00
13	Subventions d'investissement	0,00	0,00	0,00	0,00
16	Emprunts et dettes assimilées	384 500,00	383 640,66	550,00	309,34
1641	Emprunts en euros	360 000,00	356 723,04	0,00	3 276,96
165	Dépôts et cautionnements reçus	2 500,00	2 563,29	550,00	-613,29
1678	Autres emprunts et dettes	22 000,00	24 354,33	0,00	-2 354,33
18	Compte de liaison : affectat° (BA,régie)	0,00	0,00	0,00	0,00
26	Participat° et créances rattachées	0,00	0,00	0,00	0,00
27	Autres immobilisations financières	160 619,50	160 585,27	0,00	34,23
27636	Créance C.C.A.S. et caisse des écoles	70 000,00	70 000,00	0,00	0,00
27638	Créance Autres établissements publics	90 619,50	90 585,27	0,00	34,23
020	Dépenses imprévues	0,00			
Total des dépenses financières		545 119,50	544 225,93	550,00	343,57
Total des dépenses d'opérations pour compte de tiers		0,00	0,00	0,00	0,00
TOTAL DEPENSES REELLES		6 950 350,50	1 516 874,90	1 497 850,00	3 935 625,60
040	Opérat° ordre transfert entre sections (4)	97 750,00	93 657,03		4 092,97
	Reprises sur autofinancement antérieur (5)	8 500,00	4 407,35		4 092,65
13911	Etat et établissements nationaux	500,00	500,00		0,00
13912	Sub. transf cpte résult. Régions	100,00	47,00		53,00
13918	Autres subventions d'équipement	7 900,00	3 331,57		4 568,43
192	Plus ou moins-values sur cession immo.	0,00	528,78		-528,78
	Charges transférées (6)	89 250,00	89 249,68		0,32
192	Plus ou moins-values sur cession immo.	0,00	528,78		-528,78
21318	Autres bâtiments publics	89 250,00	89 249,68		0,32
041	Opérations patrimoniales (7)	250,00	243,29		6,71
204421	Sub nat privé - Biens mob, mat, études	250,00	243,29		6,71
TOTAL DEPENSES D'ORDRE		98 000,00	93 900,32		4 099,68
TOTAL DES DEPENSES D'INVESTISSEMENT DE L'EXERCICE (= Total des dépenses réelles et d'ordre)		7 048 350,50	1 610 775,22	1 497 850,00	3 939 725,28
Pour information		0,00			
D 001 Solde d'exécution négatif reporté de N-1					

(1) Détailler les chapitres budgétaires par article conformément au plan de comptes appliqué par la commune ou l'établissement.

(2) Voir état III B3 pour le détail des opérations d'équipement.

- (3) Voir annexes IV A9 pour le détail des opérations pour compte de tiers.
- (4) Cf. définitions du chapitre d'opérations d'ordre, *DI 040=RF 042*.
- (5) Les comptes 15, 29, 39, 49 et 59 peuvent figurer dans le détail du chapitre 040 si la commune ou l'établissement applique le régime des provisions budgétaires.
- (6) Dont 192.
- (7) Cf. définitions du chapitre des opérations d'ordre, *DI 041= RI 041*.

III – VOTE DU BUDGET

SECTION D'INVESTISSEMENT – DETAIL DES RECETTE

Chap/ art (1)	Libellé (1)	Crédits ouverts (BP+DM+RAR N-1)	Titres émis	Restes à réaliser au 31/12	Crédits annulés
010	Stocks	0,00	0,00	0,00	0,00
13	Subventions d'investissement	1 463 719,50	454 323,36	359 100,00	650 296,14
1313	Subv. transf. Départements	3 000,00	7 500,00	0,00	-4 500,00
1321	Subv. non transf. Etat, établ. nationaux	670 300,00	50 000,00	55 000,00	565 300,00
1322	Subv. non transf. Régions	533 619,50	275 160,36	0,00	258 459,14
1323	Subv. non transf. Départements	119 000,00	20 000,00	293 000,00	-194 000,00
1328	Autres subventions d'équip. non transf.	51 000,00	0,00	11 100,00	39 900,00
1341	D.E.T.R. non transférable	86 800,00	86 813,00	0,00	-13,00
1347	Dot. de soutien à l'investissement local	0,00	14 850,00	0,00	-14 850,00
16	Emprunts et dettes assimilées(hors 165)	800 000,00	0,00	0,00	800 000,00
1641	Emprunts en euros	800 000,00	0,00	0,00	800 000,00
20	Immobilisations incorporelles(sauf 204)	0,00	0,00	0,00	0,00
204	Subventions d'équipement versées	0,00	0,00	0,00	0,00
21	Immobilisations corporelles	0,00	0,00	0,00	0,00
22	Immobilisations reçues en affectation	0,00	0,00	0,00	0,00
23	Immobilisations en cours	0,00	0,00	0,00	0,00
Total des recettes d'équipement		2 263 719,50	454 323,36	359 100,00	1 450 296,14
10	Dotations, fonds divers et réserves	695 390,64	691 373,66	25 000,00	-20 983,02
10222	FACTVA	175 000,00	185 035,43	25 000,00	-35 035,43
10226	Taxe d'aménagement	32 000,00	17 947,59	0,00	14 052,41
1068	Excédents de fonctionnement capitalisés	488 390,64	488 390,64	0,00	0,00
138	Autres subvent° invest. non transf.	0,00	0,00	0,00	0,00
1383	Subv non transf Départements	0,00	0,00	0,00	0,00
165	Dépôts et cautionnements reçus	1 500,00	2 771,77	0,00	-1 271,77
18	Compte de liaison : affectat° (BA,régie)	0,00	0,00	0,00	0,00
26	Participat° et créances rattachées	0,00	0,00	0,00	0,00
27	Autres immobilisations financières	97 200,00	97 176,37	0,00	23,63
27631	Créance Etat et établissements nationaux	27 200,00	0,00	0,00	27 200,00
27636	Créance C.C.A.S. et caisse des écoles	70 000,00	70 000,00	0,00	0,00
27638	Créance Autres établissements publics	0,00	27 176,37	0,00	-27 176,37
024	Produits des cessions d'immobilisations	0,00	0,00	0,00	0,00
Total des recettes financières		794 090,64	791 321,80	25 000,00	-22 231,16
Total des recettes d'opérations pour compte de tiers		0,00	0,00	0,00	0,00
TOTAL DES RECETTES REELLES		3 057 810,14	1 245 645,16	384 100,00	1 428 064,98
021	Virement de la sect° de fonctionnement	2 916 261,00			
040	Opérat° ordre transfert entre sections (3) (4)	465 000,00	469 296,94		-4 296,94
192	Plus ou moins-values sur cession immo.	0,00	14 612,99		-14 612,99
2182	Matériel de transport	0,00	421,00		-421,00
266	Autres formes de participation	0,00	2 487,80		-2 487,80
2802	Frais liés à la réalisation des document	1 200,00	1 156,00		44,00
28031	Frais d'études	3 500,00	3 110,40		389,60
2804172	Autres EPL : Bâtiments, installations	2 000,00	1 984,00		16,00
2804412	Sub nat org pub - Bâtiments, installat°	84 200,00	84 120,00		80,00
28051	Concessions et droits similaires	2 000,00	1 880,00		120,00
28121	Plantations d'arbres et d'arbustes	5 500,00	5 345,99		154,01
28132	Immeubles de rapport	118 000,00	117 668,37		331,63
28145	Construct° sol autrui - Installat° généré.	1 000,00	794,00		206,00
28152	Installations de voirie	23 000,00	14 901,28		8 098,72
281531	Réseaux d'adduction d'eau	100,00	73,00		27,00
281561	Matériel roulant	6 200,00	6 124,25		75,75
281568	Autres matériels, outillages incendie	8 600,00	8 594,72		5,28
281571	Matériel roulant	15 000,00	14 810,00		190,00
281578	Autre matériel et outillage de voirie	6 000,00	5 482,00		518,00
28158	Autres installat°, matériel et outillage	44 700,00	44 511,23		188,77
281757	Matériel, outillage voirie (m. à dispo)	1 000,00	681,00		319,00
28181	Installations générales, aménagés divers	11 000,00	10 586,84		413,16
28182	Matériel de transport	69 000,00	68 514,22		485,78
28183	Matériel de bureau et informatique	12 000,00	11 474,68		525,32
28184	Mobilier	7 500,00	7 176,30		323,70

Chap/ art (1)	Libellé (1)	Crédits ouverts (BP+DM+RAR N-1)	Titres émis	31/12	Crédits
28188	Autres immo. corporelles	43 500,00	42 786,87		713,13
TOTAL DES PRELEVEMENTS PROVENANT DE LA SECTION DE FONCTIONNEMENT		3 381 261,00	469 296,94		2 911 964,06
041	Opérations patrimoniales (5)	250,00	243,29		6,71
2111	Terrains nus	235,00	228,66		6,34
21318	Autres bâtiments publics	15,00	14,63		0,37
TOTAL DES RECETTES D'ORDRE		3 381 511,00	469 540,23		2 911 970,77
TOTAL DES RECETTES D'INVESTISSEMENT DE L'EXERCICE (= Total des recettes réelles et d'ordre)		6 439 321,14	1 715 185,39	384 100,00	4 340 035,75
Pour information		609 029,36			
R 001 Solde d'exécution positif reporté de N-1					

(1) Détailler les chapitres budgétaires par article conformément au plan de comptes appliqué par la commune ou l'établissement.

(2) Voir annexes IV A9 pour le détail des opérations pour compte de tiers.

(3) Cf. définition du chapitre des opérations d'ordre, RI 040 = DF 042.

(4) Les comptes 15, 29, 39, 49 et 59 peuvent figurer dans le détail du chapitre 040 si la commune ou l'établissement applique le régime des provisions budgétaires.

(5) Cf. définitions du chapitre des opérations d'ordre, DI 041 = RI 041.

III – VOTE DU BUDGET**DETAIL DES CHAPITRES D'OPERATION D'EQUIPEMENT****OPERATION D'EQUIPEMENT N°: 0019 (1)****LIBELLE : Eclairage public****Pour vote Pour information (2)**

Art. (3)	Libellé (3)	Éléments afférents à l'exercice				Pour mémoire
		Crédits ouverts (BP+DM+RAR N-1)	Mandats émis	Restes à réaliser au 31/12	Crédits annulés	Cumul des réalisations (4)
DEPENSES		314 371,00	A 38 160,24	185 000,00	91 210,76	B 61 269,23
20	Immobilisations incorporelles	0,00	0,00	0,00	0,00	0,00
204	Subventions d'équipement versées	0,00	0,00	0,00	0,00	0,00
21	Immobilisations corporelles	314 371,00	38 160,24	185 000,00	91 210,76	61 269,23
21534	Réseaux d'électrification	314 371,00	38 160,24	185 000,00	91 210,76	61 269,23
22	Immobilisations reçues en affectation	0,00	0,00	0,00	0,00	0,00
23	Immobilisations en cours	0,00	0,00	0,00	0,00	0,00

RECETTES (répartition) (Pour information)		Éléments afférents à l'exercice				Pour mémoire
		Crédits ouverts (BP+DM+RAR N-1)	Titres émis	Restes à réaliser au 31/12	Crédits annulés	Cumul des réalisations (4)
TOTAL RECETTES AFFECTEES		10 000,00	C 5 000,00	61 100,00	-56 100,00	D 0,00
13	Subventions d'investissement	10 000,00	5 000,00	61 100,00	-56 100,00	0,00
1321	Subv. non transf. Etat, établ. nationaux	0,00	0,00	0,00	0,00	0,00
1323	Subv. non transf. Départements	10 000,00	5 000,00	50 000,00	-45 000,00	0,00
1328	Autres subventions d'équip. non transf.	0,00	0,00	11 100,00	-11 100,00	0,00
16	Emprunts et dettes assimilées	0,00	0,00	0,00	0,00	0,00
20	Immobilisations incorporelles	0,00	0,00	0,00	0,00	0,00
204	Subventions d'équipement versées	0,00	0,00	0,00	0,00	0,00
21	Immobilisations corporelles	0,00	0,00	0,00	0,00	0,00
22	Immobilisations reçues en affectation	0,00	0,00	0,00	0,00	0,00
23	Immobilisations en cours	0,00	0,00	0,00	0,00	0,00

Solde du financement (5)		Pour l'exercice		En cumulé	
Recettes – Dépenses		C - A	-33 160,24	D - B	-61 269,23

(1) Ouvrir un cadre par opération.

(2) Indiquer si l'opération est présentée pour vote ou pour information.

(3) Détailler les articles conformément au plan de comptes appliqué par la commune ou l'établissement.

(4) Réalisations antérieures + réalisation de l'exercice.

(5) Indiquer le signe algébrique.

III – VOTE DU BUDGET**DETAIL DES CHAPITRES D'OPERATION D'EQUIPEMEN****OPERATION D'EQUIPEMENT N°: 0059 (1)**

LIBELLE : Médiathèque

Pour vote Pour information (2)

Art. (3)	Libellé (3)	Eléments afférents à l'exercice				Pour mémoire
		Crédits ouverts (BP+DM+RAR N-1)	Mandats émis	Restes à réaliser au 31/12	Crédits annulés	Cumul des réalisations (4)
DEPENSES		19 000,00	A 18 882,00	0,00	118,00	B 19 106,15
20	Immobilisations incorporelles	0,00	0,00	0,00	0,00	0,00
204	Subventions d'équipement versées	0,00	0,00	0,00	0,00	0,00
21	Immobilisations corporelles	19 000,00	18 882,00	0,00	118,00	19 106,15
2183	Matériel de bureau et informatique	19 000,00	18 882,00	0,00	118,00	19 106,15
22	Immobilisations reçues en affectation	0,00	0,00	0,00	0,00	0,00
23	Immobilisations en cours	0,00	0,00	0,00	0,00	0,00

RECETTES (répartition) (Pour information)	Eléments afférents à l'exercice				Pour mémoire	
	Crédits ouverts (BP+DM+RAR N-1)	Titres émis	Restes à réaliser au 31/12	Crédits annulés	Cumul des réalisations (4)	
TOTAL RECETTES AFFECTEES	3 000,00	C 7 500,00	0,00	-4 500,00	D 0,00	
13	Subventions d'investissement	3 000,00	7 500,00	0,00	-4 500,00	0,00
1313	Subv. transf. Départements	3 000,00	7 500,00	0,00	-4 500,00	0,00
16	Emprunts et dettes assimilées	0,00	0,00	0,00	0,00	0,00
20	Immobilisations incorporelles	0,00	0,00	0,00	0,00	0,00
204	Subventions d'équipement versées	0,00	0,00	0,00	0,00	0,00
21	Immobilisations corporelles	0,00	0,00	0,00	0,00	0,00
22	Immobilisations reçues en affectation	0,00	0,00	0,00	0,00	0,00
23	Immobilisations en cours	0,00	0,00	0,00	0,00	0,00

Solde du financement (5)	Pour l'exercice		En cumulé	
Recettes – Dépenses	C - A	-11 382,00	D - B	-19 106,15

(1) Ouvrir un cadre par opération.

(2) Indiquer si l'opération est présentée pour vote ou pour information.

(3) Détailler les articles conformément au plan de comptes appliqué par la commune ou l'établissement.

(4) Réalisations antérieures + réalisation de l'exercice.

(5) Indiquer le signe algébrique.

III – VOTE DU BUDGET**DETAIL DES CHAPITRES D'OPERATION D'EQUIPEMEN****OPERATION D'EQUIPEMENT N°: 0091 (1)****LIBELLE : Bâtiments communaux****Pour vote Pour information (2)**

Art. (3)	Libellé (3)	Éléments afférents à l'exercice				Pour mémoire
		Crédits ouverts (BP+DM+RAR N-1)	Mandats émis	Restes à réaliser au 31/12	Crédits annulés	Cumul des réalisations (4)
DEPENSES		1 889 590,00	A 77 792,53	410 000,00	1 401 797,47	B 413 526,15
20	Immobilisations incorporelles	0,00	0,00	0,00	0,00	0,00
204	Subventions d'équipement versées	0,00	0,00	0,00	0,00	0,00
21	Immobilisations corporelles	1 889 590,00	77 792,53	410 000,00	1 401 797,47	413 526,15
21311	Hôtel de ville	0,00	0,00	0,00	0,00	4 432,33
21316	Equipements du cimetière	0,00	0,00	0,00	0,00	143 265,89
21318	Autres bâtiments publics	1 872 100,00	38 685,73	377 100,00	1 456 314,27	148 878,03
2132	Immeubles de rapport	0,00	22 420,51	0,00	-22 420,51	23 420,51
2138	Autres constructions	0,00	10 634,69	0,00	-10 634,69	15 436,49
2151	Réseaux de voirie	12 690,00	4 392,00	0,00	8 298,00	61 196,69
21568	Autres matériels, outillages incendie	0,00	0,00	0,00	0,00	1 332,48
2188	Autres immobilisations corporelles	4 800,00	1 659,60	32 900,00	-29 759,60	15 563,73
22	Immobilisations reçues en affectation	0,00	0,00	0,00	0,00	0,00
23	Immobilisations en cours	0,00	0,00	0,00	0,00	0,00

RECETTES (répartition) (Pour information)		Éléments afférents à l'exercice				Pour mémoire
		Crédits ouverts (BP+DM+RAR N-1)	Titres émis	Restes à réaliser au 31/12	Crédits annulés	Cumul des réalisations (4)
TOTAL RECETTES AFFECTEES		722 100,00	C 15 000,00	135 000,00	572 100,00	D 0,00
13	Subventions d'investissement	722 100,00	15 000,00	135 000,00	572 100,00	0,00
1321	Subv. non transf. Etat, établ. nationaux	286 000,00	0,00	0,00	286 000,00	0,00
1322	Subv. non transf. Régions	312 100,00	0,00	0,00	312 100,00	0,00
1323	Subv. non transf. Départements	109 000,00	15 000,00	135 000,00	-41 000,00	0,00
1328	Autres subventions d'équip. non transf.	15 000,00	0,00	0,00	15 000,00	0,00
16	Emprunts et dettes assimilées	0,00	0,00	0,00	0,00	0,00
20	Immobilisations incorporelles	0,00	0,00	0,00	0,00	0,00
204	Subventions d'équipement versées	0,00	0,00	0,00	0,00	0,00
21	Immobilisations corporelles	0,00	0,00	0,00	0,00	0,00
22	Immobilisations reçues en affectation	0,00	0,00	0,00	0,00	0,00
23	Immobilisations en cours	0,00	0,00	0,00	0,00	0,00

Solde du financement (5)	Pour l'exercice		En cumulé	
Recettes – Dépenses	C - A	-62 792,53	D - B	-413 526,15

(1) Ouvrir un cadre par opération.

(2) Indiquer si l'opération est présentée pour vote ou pour information.

(3) Détailler les articles conformément au plan de comptes appliqué par la commune ou l'établissement.

(4) Réalisations antérieures + réalisation de l'exercice.

(5) Indiquer le signe algébrique.

III – VOTE DU BUDGET

DETAIL DES CHAPITRES D'OPERATION D'EQUIPEMEN

OPERATION D'EQUIPEMENT N°: 0093 (1) LIBELLE : Voirie

Pour vote Pour information (2)

Art. (3)	Libellé (3)	Éléments afférents à l'exercice				Pour mémoire
		Crédits ouverts (BP+DM+RAR N-1)	Mandats émis	Restes à réaliser au 31/12	Crédits annulés	Cumul des réalisations (4)
DEPENSES		1 998 450,00	A 356 377,26	680 000,00	962 072,74	B 1 062 485,02
20	Immobilisations incorporelles	0,00	0,00	0,00	0,00	0,00
204	Subventions d'équipement versées	0,00	0,00	0,00	0,00	0,00
21	Immobilisations corporelles	1 998 450,00	356 377,26	680 000,00	962 072,74	1 062 485,02
2121	Plantations d'arbres et d'arbustes	33 700,00	8 308,92	1 100,00	24 291,08	8 308,92
2151	Réseaux de voirie	1 964 750,00	345 254,59	678 900,00	940 595,41	983 484,21
2152	Installations de voirie	0,00	396,66	0,00	-396,66	396,66
21534	Réseaux d'électrification	0,00	0,00	0,00	0,00	60 896,29
21568	Autres matériels, outillages incendie	0,00	0,00	0,00	0,00	4 523,05
2188	Autres immobilisations corporelles	0,00	2 417,09	0,00	-2 417,09	4 875,89
22	Immobilisations reçues en affectation	0,00	0,00	0,00	0,00	0,00
23	Immobilisations en cours	0,00	0,00	0,00	0,00	0,00

RECETTES (répartition) (Pour information)	Éléments afférents à l'exercice				Pour mémoire	
	Crédits ouverts (BP+DM+RAR N-1)	Titres émis	Restes à réaliser au 31/12	Crédits annulés	Cumul des réalisations (4)	
TOTAL RECETTES AFFECTEES	170 300,00	C 64 850,00	65 000,00	40 450,00	D 0,00	
13	Subventions d'investissement	170 300,00	64 850,00	65 000,00	40 450,00	0,00
1321	Subv. non transf. Etat, établ. nationaux	134 300,00	50 000,00	15 000,00	69 300,00	0,00
1323	Subv. non transf. Départements	0,00	0,00	50 000,00	-50 000,00	0,00
1328	Autres subventions d'équip. non transf.	36 000,00	0,00	0,00	36 000,00	0,00
1341	D.E.T.R. non transférable	0,00	0,00	0,00	0,00	0,00
1347	Dot. de soutien à l'investissement local	0,00	14 850,00	0,00	-14 850,00	0,00
1383	Subv non transf Départements	0,00	0,00	0,00	0,00	0,00
16	Emprunts et dettes assimilées	0,00	0,00	0,00	0,00	0,00
20	Immobilisations incorporelles	0,00	0,00	0,00	0,00	0,00
204	Subventions d'équipement versées	0,00	0,00	0,00	0,00	0,00
21	Immobilisations corporelles	0,00	0,00	0,00	0,00	0,00
22	Immobilisations reçues en affectation	0,00	0,00	0,00	0,00	0,00
23	Immobilisations en cours	0,00	0,00	0,00	0,00	0,00

Solde du financement (5)	Pour l'exercice		En cumulé	
Recettes – Dépenses	C - A	-291 527,26	D - B	-1 062 485,02

(1) Ouvrir un cadre par opération.

(2) Indiquer si l'opération est présentée pour vote ou pour information.

(3) Détailler les articles conformément au plan de comptes appliqué par la commune ou l'établissement.

(4) Réalisations antérieures + réalisation de l'exercice.

(5) Indiquer le signe algébrique.

III – VOTE DU BUDGET**DETAIL DES CHAPITRES D'OPERATION D'EQUIPEMEN****OPERATION D'EQUIPEMENT N°: 0099 (1)****LIBELLE : Matériel administratif****Pour vote (2)**

Art. (3)	Libellé (3)	Éléments afférents à l'exercice				Pour mémoire
		Crédits ouverts (BP+DM+RAR N-1)	Mandats émis	Restes à réaliser au 31/12	Crédits annulés	Cumul des réalisations (4)
DEPENSES		71 000,00	A 48 144,76	15 000,00	7 855,24	B 94 785,76
20	Immobilisations incorporelles	0,00	0,00	3 200,00	-3 200,00	0,00
2051	Concessions, droits similaires	0,00	0,00	3 200,00	-3 200,00	0,00
204	Subventions d'équipement versées	0,00	0,00	0,00	0,00	0,00
21	Immobilisations corporelles	71 000,00	48 144,76	11 800,00	11 055,24	94 785,76
21311	Hôtel de ville	0,00	25 238,02	7 200,00	-32 438,02	35 202,05
2181	Installat° générales, agencements	0,00	0,00	0,00	0,00	8 614,80
2183	Matériel de bureau et informatique	71 000,00	22 906,74	4 600,00	43 493,26	50 968,91
22	Immobilisations reçues en affectation	0,00	0,00	0,00	0,00	0,00
23	Immobilisations en cours	0,00	0,00	0,00	0,00	0,00

RECETTES (répartition) (Pour information)	Éléments afférents à l'exercice				Pour mémoire
	Crédits ouverts (BP+DM+RAR N-1)	Titres émis	Restes à réaliser au 31/12	Crédits annulés	Cumul des réalisations (4)
TOTAL RECETTES AFFECTEES	0,00	C 0,00	0,00	0,00	D 0,00
13	Subventions d'investissement	0,00	0,00	0,00	0,00
16	Emprunts et dettes assimilées	0,00	0,00	0,00	0,00
20	Immobilisations incorporelles	0,00	0,00	0,00	0,00
204	Subventions d'équipement versées	0,00	0,00	0,00	0,00
21	Immobilisations corporelles	0,00	0,00	0,00	0,00
22	Immobilisations reçues en affectation	0,00	0,00	0,00	0,00
23	Immobilisations en cours	0,00	0,00	0,00	0,00

Solde du financement (5)	Pour l'exercice		En cumulé	
Recettes – Dépenses	C - A	-48 144,76	D - B	-94 785,76

(1) Ouvrir un cadre par opération.

(2) Indiquer si l'opération est présentée pour vote ou pour information.

(3) Détailler les articles conformément au plan de comptes appliqué par la commune ou l'établissement.

(4) Réalisations antérieures + réalisation de l'exercice.

(5) Indiquer le signe algébrique.

III – VOTE DU BUDGET**DETAIL DES CHAPITRES D'OPERATION D'EQUIPEMEN**
OPERATION D'EQUIPEMENT N°: 0100 (1)
LIBELLE : Matériel technique
Pour vote (2)

Art. (3)	Libellé (3)	Éléments afférents à l'exercice				Pour mémoire
		Crédits ouverts (BP+DM+RAR N-1)	Mandats émis	Restes à réaliser au 31/12	Crédits annulés	Cumul des réalisations (4)
DEPENSES		114 600,00	A 75 238,63	32 000,00	7 361,37	B 167 369,67
20	Immobilisations incorporelles	0,00	0,00	0,00	0,00	0,00
204	Subventions d'équipement versées	0,00	0,00	0,00	0,00	0,00
21	Immobilisations corporelles	114 600,00	75 238,63	32 000,00	7 361,37	167 369,67
2152	Installations de voirie	20 000,00	12 578,44	0,00	7 421,56	28 224,21
2158	Autres inst.matériel.outil. techniques	94 600,00	62 660,19	32 000,00	-60,19	139 145,46
22	Immobilisations reçues en affectation	0,00	0,00	0,00	0,00	0,00
23	Immobilisations en cours	0,00	0,00	0,00	0,00	0,00

RECETTES (répartition) (Pour information)		Éléments afférents à l'exercice				Pour mémoire
		Crédits ouverts (BP+DM+RAR N-1)	Titres émis	Restes à réaliser au 31/12	Crédits annulés	Cumul des réalisations (4)
TOTAL RECETTES AFFECTEES		0,00	C 0,00	0,00	0,00	D 0,00
13	Subventions d'investissement	0,00	0,00	0,00	0,00	0,00
16	Emprunts et dettes assimilées	0,00	0,00	0,00	0,00	0,00
20	Immobilisations incorporelles	0,00	0,00	0,00	0,00	0,00
204	Subventions d'équipement versées	0,00	0,00	0,00	0,00	0,00
21	Immobilisations corporelles	0,00	0,00	0,00	0,00	0,00
22	Immobilisations reçues en affectation	0,00	0,00	0,00	0,00	0,00
23	Immobilisations en cours	0,00	0,00	0,00	0,00	0,00

Solde du financement (5)	Pour l'exercice		En cumulé	
Recettes – Dépenses	C - A	-75 238,63	D - B	-167 369,67

(1) Ouvrir un cadre par opération.

(2) Indiquer si l'opération est présentée pour vote ou pour information.

(3) Détailler les articles conformément au plan de comptes appliqué par la commune ou l'établissement.

(4) Réalisations antérieures + réalisation de l'exercice.

(5) Indiquer le signe algébrique.

III – VOTE DU BUDGET**DETAIL DES CHAPITRES D'OPERATION D'EQUIPEMENT****OPERATION D'EQUIPEMENT N°: 0101 (1)
LIBELLE : Matériel de transport****Pour vote (2)**

Art. (3)	Libellé (3)	Éléments afférents à l'exercice				Pour mémoire
		Crédits ouverts (BP+DM+RAR N-1)	Mandats émis	Restes à réaliser au 31/12	Crédits annulés	Cumul des réalisations (4)
DEPENSES		117 800,00	A 111 456,04	2 500,00	3 843,96	B 339 398,08
20	Immobilisations incorporelles	0,00	0,00	0,00	0,00	0,00
204	Subventions d'équipement versées	0,00	0,00	0,00	0,00	0,00
21	Immobilisations corporelles	117 800,00	111 456,04	2 500,00	3 843,96	339 398,08
2182	Matériel de transport	117 800,00	111 456,04	2 500,00	3 843,96	339 398,08
22	Immobilisations reçues en affectation	0,00	0,00	0,00	0,00	0,00
23	Immobilisations en cours	0,00	0,00	0,00	0,00	0,00

RECETTES (répartition) (Pour information)	Éléments afférents à l'exercice				Pour mémoire
	Crédits ouverts (BP+DM+RAR N-1)	Titres émis	Restes à réaliser au 31/12	Crédits annulés	Cumul des réalisations (4)
TOTAL RECETTES AFFECTEES	0,00	C 0,00	0,00	0,00	D 0,00
13	Subventions d'investissement	0,00	0,00	0,00	0,00
16	Emprunts et dettes assimilées	0,00	0,00	0,00	0,00
20	Immobilisations incorporelles	0,00	0,00	0,00	0,00
204	Subventions d'équipement versées	0,00	0,00	0,00	0,00
21	Immobilisations corporelles	0,00	0,00	0,00	0,00
22	Immobilisations reçues en affectation	0,00	0,00	0,00	0,00
23	Immobilisations en cours	0,00	0,00	0,00	0,00

Solde du financement (5)	Pour l'exercice		En cumulé	
Recettes – Dépenses	C - A	-111 456,04	D - B	-339 398,08

(1) Ouvrir un cadre par opération.

(2) Indiquer si l'opération est présentée pour vote ou pour information.

(3) Détailler les articles conformément au plan de comptes appliqué par la commune ou l'établissement.

(4) Réalisations antérieures + réalisation de l'exercice.

(5) Indiquer le signe algébrique.

III – VOTE DU BUDGET**DETAIL DES CHAPITRES D'OPERATION D'EQUIPEMEN****OPERATION D'EQUIPEMENT N°: 0106 (1)**

LIBELLE : Etudes

Pour vote Pour information (2)

Art. (3)	Libellé (3)	Éléments afférents à l'exercice				Pour mémoire
		Crédits ouverts (BP+DM+RAR N-1)	Mandats émis	Restes à réaliser au 31/12	Crédits annulés	Cumul des réalisations (4)
DEPENSES		183 120,00	A 0,00	5 300,00	177 820,00	B 0,00
20	Immobilisations incorporelles	183 120,00	0,00	5 300,00	177 820,00	0,00
2031	Frais d'études	183 120,00	0,00	5 300,00	177 820,00	0,00
204	Subventions d'équipement versées	0,00	0,00	0,00	0,00	0,00
21	Immobilisations corporelles	0,00	0,00	0,00	0,00	0,00
22	Immobilisations reçues en affectation	0,00	0,00	0,00	0,00	0,00
23	Immobilisations en cours	0,00	0,00	0,00	0,00	0,00

RECETTES (répartition) (Pour information)	Éléments afférents à l'exercice				Pour mémoire	
	Crédits ouverts (BP+DM+RAR N-1)	Titres émis	Restes à réaliser au 31/12	Crédits annulés	Cumul des réalisations (4)	
TOTAL RECETTES AFFECTEES	30 000,00	C 5 145,23	0,00	24 854,77	D 0,00	
13	Subventions d'investissement	30 000,00	5 145,23	0,00	24 854,77	0,00
1321	Subv. non transf. Etat, établ. nationaux	30 000,00	0,00	0,00	30 000,00	0,00
1322	Subv. non transf. Régions	0,00	5 145,23	0,00	-5 145,23	0,00
16	Emprunts et dettes assimilées	0,00	0,00	0,00	0,00	0,00
20	Immobilisations incorporelles	0,00	0,00	0,00	0,00	0,00
204	Subventions d'équipement versées	0,00	0,00	0,00	0,00	0,00
21	Immobilisations corporelles	0,00	0,00	0,00	0,00	0,00
22	Immobilisations reçues en affectation	0,00	0,00	0,00	0,00	0,00
23	Immobilisations en cours	0,00	0,00	0,00	0,00	0,00

Solde du financement (5)	Pour l'exercice		En cumulé	
Recettes – Dépenses	C - A	5 145,23	D - B	0,00

(1) Ouvrir un cadre par opération.

(2) Indiquer si l'opération est présentée pour vote ou pour information.

(3) Détailler les articles conformément au plan de comptes appliqué par la commune ou l'établissement.

(4) Réalisations antérieures + réalisation de l'exercice.

(5) Indiquer le signe algébrique.

III – VOTE DU BUDGET**DETAIL DES CHAPITRES D'OPERATION D'EQUIPEMEN****OPERATION D'EQUIPEMENT N°: 0107 (1)**

LIBELLE : Immeubles

Pour vote (2)

Art. (3)	Libellé (3)	Éléments afférents à l'exercice				Pour mémoire
		Crédits ouverts (BP+DM+RAR N-1)	Mandats émis	Restes à réaliser au 31/12	Crédits annulés	Cumul des réalisations (4)
DEPENSES		125 000,00	A 437,83	0,00	124 562,17	B 5 356,27
20	Immobilisations incorporelles	0,00	0,00	0,00	0,00	0,00
204	Subventions d'équipement versées	0,00	0,00	0,00	0,00	0,00
21	Immobilisations corporelles	125 000,00	437,83	0,00	124 562,17	5 356,27
2111	Terrains nus	0,00	437,83	0,00	-437,83	5 356,27
2138	Autres constructions	125 000,00	0,00	0,00	125 000,00	0,00
22	Immobilisations reçues en affectation	0,00	0,00	0,00	0,00	0,00
23	Immobilisations en cours	0,00	0,00	0,00	0,00	0,00

RECETTES (répartition) (Pour information)		Éléments afférents à l'exercice				Pour mémoire
		Crédits ouverts (BP+DM+RAR N-1)	Titres émis	Restes à réaliser au 31/12	Crédits annulés	Cumul des réalisations (4)
TOTAL RECETTES AFFECTEES		0,00	C 0,00	0,00	0,00	D 0,00
13	Subventions d'investissement	0,00	0,00	0,00	0,00	0,00
16	Emprunts et dettes assimilées	0,00	0,00	0,00	0,00	0,00
20	Immobilisations incorporelles	0,00	0,00	0,00	0,00	0,00
204	Subventions d'équipement versées	0,00	0,00	0,00	0,00	0,00
21	Immobilisations corporelles	0,00	0,00	0,00	0,00	0,00
22	Immobilisations reçues en affectation	0,00	0,00	0,00	0,00	0,00
23	Immobilisations en cours	0,00	0,00	0,00	0,00	0,00

Solde du financement (5)	Pour l'exercice		En cumulé	
Recettes – Dépenses	C - A	-437,83	D - B	-5 356,27

(1) Ouvrir un cadre par opération.

(2) Indiquer si l'opération est présentée pour vote ou pour information.

(3) Détailler les articles conformément au plan de comptes appliqué par la commune ou l'établissement.

(4) Réalisations antérieures + réalisation de l'exercice.

(5) Indiquer le signe algébrique.

III – VOTE DU BUDGET**DETAIL DES CHAPITRES D'OPERATION D'EQUIPEMEN****OPERATION D'EQUIPEMENT N°: 0116 (1)****LIBELLE : Equipement sportif****Pour vote Pour information (2)**

Art. (3)	Libellé (3)	Éléments afférents à l'exercice				Pour mémoire
		Crédits ouverts (BP+DM+RAR N-1)	Mandats émis	Restes à réaliser au 31/12	Crédits annulés	Cumul des réalisations (4)
DEPENSES		323 000,00	A 147 555,61	76 000,00	99 444,39	B 219 209,49
20	Immobilisations incorporelles	0,00	0,00	0,00	0,00	0,00
204	Subventions d'équipement versées	0,00	0,00	0,00	0,00	0,00
21	Immobilisations corporelles	323 000,00	147 555,61	76 000,00	99 444,39	219 209,49
21318	Autres bâtiments publics	295 500,00	146 948,41	60 200,00	88 351,59	203 356,29
2188	Autres immobilisations corporelles	27 500,00	607,20	15 800,00	11 092,80	15 853,20
22	Immobilisations reçues en affectation	0,00	0,00	0,00	0,00	0,00
23	Immobilisations en cours	0,00	0,00	0,00	0,00	0,00

RECETTES (répartition) (Pour information)		Éléments afférents à l'exercice				Pour mémoire
		Crédits ouverts (BP+DM+RAR N-1)	Titres émis	Restes à réaliser au 31/12	Crédits annulés	Cumul des réalisations (4)
TOTAL RECETTES AFFECTEES		58 000,00	C 0,00	58 000,00	0,00	D 0,00
13	Subventions d'investissement	58 000,00	0,00	58 000,00	0,00	0,00
1321	Subv. non transf. Etat, établ. nationaux	58 000,00	0,00	0,00	58 000,00	0,00
1323	Subv. non transf. Départements	0,00	0,00	58 000,00	-58 000,00	0,00
1341	D.E.T.R. non transférable	0,00	0,00	0,00	0,00	0,00
16	Emprunts et dettes assimilées	0,00	0,00	0,00	0,00	0,00
20	Immobilisations incorporelles	0,00	0,00	0,00	0,00	0,00
204	Subventions d'équipement versées	0,00	0,00	0,00	0,00	0,00
21	Immobilisations corporelles	0,00	0,00	0,00	0,00	0,00
22	Immobilisations reçues en affectation	0,00	0,00	0,00	0,00	0,00
23	Immobilisations en cours	0,00	0,00	0,00	0,00	0,00

Solde du financement (5)	Pour l'exercice		En cumulé	
Recettes – Dépenses	C - A	-147 555,61	D - B	-219 209,49

(1) Ouvrir un cadre par opération.

(2) Indiquer si l'opération est présentée pour vote ou pour information.

(3) Détailler les articles conformément au plan de comptes appliqué par la commune ou l'établissement.

(4) Réalisations antérieures + réalisation de l'exercice.

(5) Indiquer le signe algébrique.

III – VOTE DU BUDGET**DETAIL DES CHAPITRES D'OPERATION D'EQUIPEMEN**
OPERATION D'EQUIPEMENT N°: 0135 (1)
LIBELLE : oeuvre d'art OEUVRE D ART
Pour vote (2)

Art. (3)	Libellé (3)	Éléments afférents à l'exercice				Pour mémoire
		Crédits ouverts (BP+DM+RAR N-1)	Mandats émis	Restes à réaliser au 31/12	Crédits annulés	Cumul des réalisations (4)
DEPENSES		50 000,00	A 0,00	0,00	50 000,00	B 0,00
20	Immobilisations incorporelles	0,00	0,00	0,00	0,00	0,00
204	Subventions d'équipement versées	0,00	0,00	0,00	0,00	0,00
21	Immobilisations corporelles	50 000,00	0,00	0,00	50 000,00	0,00
2161	Oeuvres et objets d'art	50 000,00	0,00	0,00	50 000,00	0,00
22	Immobilisations reçues en affectation	0,00	0,00	0,00	0,00	0,00
23	Immobilisations en cours	0,00	0,00	0,00	0,00	0,00

RECETTES (répartition) (Pour information)	Éléments afférents à l'exercice				Pour mémoire	
	Crédits ouverts (BP+DM+RAR N-1)	Titres émis	Restes à réaliser au 31/12	Crédits annulés	Cumul des réalisations (4)	
TOTAL RECETTES AFFECTEES	0,00	C 15 000,00	0,00	-15 000,00	D 15 000,00	
13	Subventions d'investissement	0,00	15 000,00	0,00	-15 000,00	15 000,00
1322	Subv. non transf. Régions	0,00	15 000,00	0,00	-15 000,00	15 000,00
16	Emprunts et dettes assimilées	0,00	0,00	0,00	0,00	0,00
20	Immobilisations incorporelles	0,00	0,00	0,00	0,00	0,00
204	Subventions d'équipement versées	0,00	0,00	0,00	0,00	0,00
21	Immobilisations corporelles	0,00	0,00	0,00	0,00	0,00
22	Immobilisations reçues en affectation	0,00	0,00	0,00	0,00	0,00
23	Immobilisations en cours	0,00	0,00	0,00	0,00	0,00

Solde du financement (5)	Pour l'exercice		En cumulé	
Recettes – Dépenses	C - A	15 000,00	D - B	15 000,00

(1) Ouvrir un cadre par opération.

(2) Indiquer si l'opération est présentée pour vote ou pour information.

(3) Détailler les articles conformément au plan de comptes appliqué par la commune ou l'établissement.

(4) Réalisations antérieures + réalisation de l'exercice.

(5) Indiquer le signe algébrique.

III – VOTE DU BUDGET**DETAIL DES CHAPITRES D'OPERATION D'EQUIPEMEN****OPERATION D'EQUIPEMENT N°: 0140 (1)****LIBELLE : Matériel d'animation****Pour vote (2)**

Art. (3)	Libellé (3)	Éléments afférents à l'exercice				Pour mémoire
		Crédits ouverts (BP+DM+RAR N-1)	Mandats émis	Restes à réaliser au 31/12	Crédits annulés	Cumul des réalisations (4)
DEPENSES		16 500,00	A 11 617,49	0,00	4 882,51	B 42 980,06
20	Immobilisations incorporelles	0,00	0,00	0,00	0,00	0,00
204	Subventions d'équipement versées	0,00	0,00	0,00	0,00	0,00
21	Immobilisations corporelles	16 500,00	11 617,49	0,00	4 882,51	42 980,06
2152	Installations de voirie	0,00	0,00	0,00	0,00	7 629,22
2188	Autres immobilisations corporelles	16 500,00	11 617,49	0,00	4 882,51	35 350,84
22	Immobilisations reçues en affectation	0,00	0,00	0,00	0,00	0,00
23	Immobilisations en cours	0,00	0,00	0,00	0,00	0,00

RECETTES (répartition) (Pour information)		Éléments afférents à l'exercice				Pour mémoire
		Crédits ouverts (BP+DM+RAR N-1)	Titres émis	Restes à réaliser au 31/12	Crédits annulés	Cumul des réalisations (4)
TOTAL RECETTES AFFECTEES		0,00	C 0,00	0,00	0,00	D 0,00
13	Subventions d'investissement	0,00	0,00	0,00	0,00	0,00
16	Emprunts et dettes assimilées	0,00	0,00	0,00	0,00	0,00
20	Immobilisations incorporelles	0,00	0,00	0,00	0,00	0,00
204	Subventions d'équipement versées	0,00	0,00	0,00	0,00	0,00
21	Immobilisations corporelles	0,00	0,00	0,00	0,00	0,00
22	Immobilisations reçues en affectation	0,00	0,00	0,00	0,00	0,00
23	Immobilisations en cours	0,00	0,00	0,00	0,00	0,00

Solde du financement (5)	Pour l'exercice		En cumulé	
Recettes – Dépenses	C - A	-11 617,49	D - B	-42 980,06

(1) Ouvrir un cadre par opération.

(2) Indiquer si l'opération est présentée pour vote ou pour information.

(3) Détailler les articles conformément au plan de comptes appliqué par la commune ou l'établissement.

(4) Réalisations antérieures + réalisation de l'exercice.

(5) Indiquer le signe algébrique.

III – VOTE DU BUDGET**DETAIL DES CHAPITRES D'OPERATION D'EQUIPEMEN****OPERATION D'EQUIPEMENT N°: 0142 (1)****LIBELLE : Equipement touristique****Pour vote (2)**

Art. (3)	Libellé (3)	Éléments afférents à l'exercice				Pour mémoire
		Crédits ouverts (BP+DM+RAR N-1)	Mandats émis	Restes à réaliser au 31/12	Crédits annulés	Cumul des réalisations (4)
DEPENSES		48 000,00	A 27 254,36	4 700,00	16 045,64	B 27 254,36
20	Immobilisations incorporelles	0,00	0,00	0,00	0,00	0,00
204	Subventions d'équipement versées	0,00	0,00	0,00	0,00	0,00
21	Immobilisations corporelles	48 000,00	27 254,36	4 700,00	16 045,64	27 254,36
2152	Installations de voirie	46 600,00	15 665,42	4 700,00	26 234,58	15 665,42
2188	Autres immobilisations corporelles	1 400,00	11 588,94	0,00	-10 188,94	11 588,94
22	Immobilisations reçues en affectation	0,00	0,00	0,00	0,00	0,00
23	Immobilisations en cours	0,00	0,00	0,00	0,00	0,00

RECETTES (répartition) (Pour information)		Éléments afférents à l'exercice				Pour mémoire
		Crédits ouverts (BP+DM+RAR N-1)	Titres émis	Restes à réaliser au 31/12	Crédits annulés	Cumul des réalisations (4)
TOTAL RECETTES AFFECTEES		0,00	C 0,00	0,00	0,00	D 0,00
13	Subventions d'investissement	0,00	0,00	0,00	0,00	0,00
16	Emprunts et dettes assimilées	0,00	0,00	0,00	0,00	0,00
20	Immobilisations incorporelles	0,00	0,00	0,00	0,00	0,00
204	Subventions d'équipement versées	0,00	0,00	0,00	0,00	0,00
21	Immobilisations corporelles	0,00	0,00	0,00	0,00	0,00
22	Immobilisations reçues en affectation	0,00	0,00	0,00	0,00	0,00
23	Immobilisations en cours	0,00	0,00	0,00	0,00	0,00

Solde du financement (5)	Pour l'exercice		En cumulé	
Recettes – Dépenses	C - A	-27 254,36	D - B	-27 254,36

(1) Ouvrir un cadre par opération.

(2) Indiquer si l'opération est présentée pour vote ou pour information.

(3) Détailler les articles conformément au plan de comptes appliqué par la commune ou l'établissement.

(4) Réalisations antérieures + réalisation de l'exercice.

(5) Indiquer le signe algébrique.

III – VOTE DU BUDGET**DETAIL DES CHAPITRES D'OPERATION D'EQUIPEMEN****OPERATION D'EQUIPEMENT N°: 0196 (1)
LIBELLE : Salle de colloques****Pour vote (2)**

Art. (3)	Libellé (3)	Éléments afférents à l'exercice				Pour mémoire
		Crédits ouverts (BP+DM+RAR N-1)	Mandats émis	Restes à réaliser au 31/12	Crédits annulés	Cumul des réalisations (4)
DEPENSES		42 300,00	A 17 293,80	11 600,00	13 406,20	B 17 293,80
20	Immobilisations incorporelles	0,00	0,00	0,00	0,00	0,00
204	Subventions d'équipement versées	0,00	0,00	0,00	0,00	0,00
21	Immobilisations corporelles	42 300,00	17 293,80	11 600,00	13 406,20	17 293,80
2188	Autres immobilisations corporelles	42 300,00	17 293,80	11 600,00	13 406,20	17 293,80
22	Immobilisations reçues en affectation	0,00	0,00	0,00	0,00	0,00
23	Immobilisations en cours	0,00	0,00	0,00	0,00	0,00

RECETTES (répartition) (Pour information)	Éléments afférents à l'exercice				Pour mémoire
	Crédits ouverts (BP+DM+RAR N-1)	Titres émis	Restes à réaliser au 31/12	Crédits annulés	Cumul des réalisations (4)
TOTAL RECETTES AFFECTEES	0,00	C 0,00	0,00	0,00	D 0,00
13	Subventions d'investissement	0,00	0,00	0,00	0,00
16	Emprunts et dettes assimilées	0,00	0,00	0,00	0,00
20	Immobilisations incorporelles	0,00	0,00	0,00	0,00
204	Subventions d'équipement versées	0,00	0,00	0,00	0,00
21	Immobilisations corporelles	0,00	0,00	0,00	0,00
22	Immobilisations reçues en affectation	0,00	0,00	0,00	0,00
23	Immobilisations en cours	0,00	0,00	0,00	0,00

Solde du financement (5)	Pour l'exercice		En cumulé	
Recettes – Dépenses	C - A	-17 293,80	D - B	-17 293,80

(1) Ouvrir un cadre par opération.

(2) Indiquer si l'opération est présentée pour vote ou pour information.

(3) Détailler les articles conformément au plan de comptes appliqué par la commune ou l'établissement.

(4) Réalisations antérieures + réalisation de l'exercice.

(5) Indiquer le signe algébrique.

III – VOTE DU BUDGET**DETAIL DES CHAPITRES D'OPERATION D'EQUIPEMEN****OPERATION D'EQUIPEMENT N°: 0205 (1)
LIBELLE : HOPITAL RECONVERSION****Pour vote (2)**

Art. (3)	Libellé (3)	Éléments afférents à l'exercice				Pour mémoire
		Crédits ouverts (BP+DM+RAR N-1)	Mandats émis	Restes à réaliser au 31/12	Crédits annulés	Cumul des réalisations (4)
DEPENSES		48 000,00	A 42 438,42	1 200,00	4 361,58	B 475 038,05
20	Immobilisations incorporelles	0,00	0,00	0,00	0,00	0,00
204	Subventions d'équipement versées	0,00	0,00	0,00	0,00	0,00
21	Immobilisations corporelles	48 000,00	42 438,42	1 200,00	4 361,58	475 038,05
2151	Réseaux de voirie	48 000,00	42 438,42	1 200,00	4 361,58	444 259,62
2152	Installations de voirie	0,00	0,00	0,00	0,00	990,59
2188	Autres immobilisations corporelles	0,00	0,00	0,00	0,00	29 787,84
22	Immobilisations reçues en affectation	0,00	0,00	0,00	0,00	0,00
23	Immobilisations en cours	0,00	0,00	0,00	0,00	0,00

RECETTES (répartition) (Pour information)		Éléments afférents à l'exercice				Pour mémoire
		Crédits ouverts (BP+DM+RAR N-1)	Titres émis	Restes à réaliser au 31/12	Crédits annulés	Cumul des réalisations (4)
TOTAL RECETTES AFFECTEES		235 319,50	C 256 813,00	40 000,00	-61 493,50	D 294 019,00
13	Subventions d'investissement	235 319,50	256 813,00	40 000,00	-61 493,50	294 019,00
1321	Subv. non transf. Etat, établ. nationaux	12 000,00	0,00	40 000,00	-28 000,00	37 206,00
1322	Subv. non transf. Régions	136 519,50	170 000,00	0,00	-33 480,50	170 000,00
1341	D.E.T.R. non transférable	86 800,00	86 813,00	0,00	-13,00	86 813,00
16	Emprunts et dettes assimilées	0,00	0,00	0,00	0,00	0,00
20	Immobilisations incorporelles	0,00	0,00	0,00	0,00	0,00
204	Subventions d'équipement versées	0,00	0,00	0,00	0,00	0,00
21	Immobilisations corporelles	0,00	0,00	0,00	0,00	0,00
22	Immobilisations reçues en affectation	0,00	0,00	0,00	0,00	0,00
23	Immobilisations en cours	0,00	0,00	0,00	0,00	0,00

Solde du financement (5)	Pour l'exercice		En cumulé	
Recettes – Dépenses	C - A	214 374,58	D - B	-181 019,05

(1) Ouvrir un cadre par opération.

(2) Indiquer si l'opération est présentée pour vote ou pour information.

(3) Détailler les articles conformément au plan de comptes appliqué par la commune ou l'établissement.

(4) Réalisations antérieures + réalisation de l'exercice.

(5) Indiquer le signe algébrique.

III – VOTE DU BUDGET**DETAIL DES CHAPITRES D'OPERATION D'EQUIPEMEN**
OPERATION D'EQUIPEMENT N°: 0207 (1)
LIBELLE : ACCESSIBILITE
Pour vote (2)

Art. (3)	Libellé (3)	Éléments afférents à l'exercice				Pour mémoire
		Crédits ouverts (BP+DM+RAR N-1)	Mandats émis	Restes à réaliser au 31/12	Crédits annulés	Cumul des réalisations (4)
DEPENSES		1 037 000,00	A 0,00	66 500,00	970 500,00	B 82 877,78
20	Immobilisations incorporelles	0,00	0,00	0,00	0,00	0,00
204	Subventions d'équipement versées	0,00	0,00	0,00	0,00	0,00
21	Immobilisations corporelles	1 037 000,00	0,00	66 500,00	970 500,00	82 877,78
21311	Hôtel de ville	947 000,00	0,00	66 500,00	880 500,00	77 363,78
21318	Autres bâtiments publics	90 000,00	0,00	0,00	90 000,00	5 514,00
22	Immobilisations reçues en affectation	0,00	0,00	0,00	0,00	0,00
23	Immobilisations en cours	0,00	0,00	0,00	0,00	0,00

RECETTES (répartition) (Pour information)		Éléments afférents à l'exercice				Pour mémoire
		Crédits ouverts (BP+DM+RAR N-1)	Titres émis	Restes à réaliser au 31/12	Crédits annulés	Cumul des réalisations (4)
TOTAL RECETTES AFFECTEES		235 000,00	C 85 015,13	0,00	149 984,87	D 115 596,57
13	Subventions d'investissement	235 000,00	85 015,13	0,00	149 984,87	115 596,57
1321	Subv. non transf. Etat, établ. nationaux	150 000,00	0,00	0,00	150 000,00	0,00
1322	Subv. non transf. Régions	85 000,00	85 015,13	0,00	-15,13	85 015,13
1323	Subv. non transf. Départements	0,00	0,00	0,00	0,00	30 581,44
16	Emprunts et dettes assimilées	0,00	0,00	0,00	0,00	0,00
20	Immobilisations incorporelles	0,00	0,00	0,00	0,00	0,00
204	Subventions d'équipement versées	0,00	0,00	0,00	0,00	0,00
21	Immobilisations corporelles	0,00	0,00	0,00	0,00	0,00
22	Immobilisations reçues en affectation	0,00	0,00	0,00	0,00	0,00
23	Immobilisations en cours	0,00	0,00	0,00	0,00	0,00

Solde du financement (5)	Pour l'exercice		En cumulé	
Recettes – Dépenses	C - A	85 015,13	D - B	32 718,79

(1) Ouvrir un cadre par opération.

(2) Indiquer si l'opération est présentée pour vote ou pour information.

(3) Détailler les articles conformément au plan de comptes appliqué par la commune ou l'établissement.

(4) Réalisations antérieures + réalisation de l'exercice.

(5) Indiquer le signe algébrique.

III – VOTE DU BUDGET**DETAIL DES CHAPITRES D'OPERATION D'EQUIPEMEN**
OPERATION D'EQUIPEMENT N°: 0212 (1)
LIBELLE : ATELIERS BAUDROU
Pour vote (2)

Art. (3)	Libellé (3)	Éléments afférents à l'exercice				Pour mémoire
		Crédits ouverts (BP+DM+RAR N-1)	Mandats émis	Restes à réaliser au 31/12	Crédits annulés	Cumul des réalisations (4)
DEPENSES		7 500,00	A 0,00	7 500,00	0,00	B 16 636,67
20	Immobilisations incorporelles	0,00	0,00	0,00	0,00	0,00
204	Subventions d'équipement versées	0,00	0,00	0,00	0,00	0,00
21	Immobilisations corporelles	7 500,00	0,00	7 500,00	0,00	16 636,67
21318	Autres bâtiments publics	7 500,00	0,00	7 500,00	0,00	16 294,67
21568	Autres matériels, outillages incendie	0,00	0,00	0,00	0,00	342,00
22	Immobilisations reçues en affectation	0,00	0,00	0,00	0,00	0,00
23	Immobilisations en cours	0,00	0,00	0,00	0,00	0,00

RECETTES (répartition) (Pour information)		Éléments afférents à l'exercice				Pour mémoire
		Crédits ouverts (BP+DM+RAR N-1)	Titres émis	Restes à réaliser au 31/12	Crédits annulés	Cumul des réalisations (4)
TOTAL RECETTES AFFECTEES		0,00	C 0,00	0,00	0,00	D 0,00
13	Subventions d'investissement	0,00	0,00	0,00	0,00	0,00
16	Emprunts et dettes assimilées	0,00	0,00	0,00	0,00	0,00
20	Immobilisations incorporelles	0,00	0,00	0,00	0,00	0,00
204	Subventions d'équipement versées	0,00	0,00	0,00	0,00	0,00
21	Immobilisations corporelles	0,00	0,00	0,00	0,00	0,00
22	Immobilisations reçues en affectation	0,00	0,00	0,00	0,00	0,00
23	Immobilisations en cours	0,00	0,00	0,00	0,00	0,00

Solde du financement (5)	Pour l'exercice		En cumulé	
Recettes – Dépenses	C - A	0,00	D - B	-16 636,67

(1) Ouvrir un cadre par opération.

(2) Indiquer si l'opération est présentée pour vote ou pour information.

(3) Détailler les articles conformément au plan de comptes appliqué par la commune ou l'établissement.

(4) Réalisations antérieures + réalisation de l'exercice.

(5) Indiquer le signe algébrique.

IV – ANNEXES

PRESENTATION CROISEE PAR FONCTION – VUE D'ENSEMBLE (1)

Libellé	01 Opérations non ventilables	0 Services généraux administrat* publiques	1 Sécurité et salubrité publiques	2 Enseignement - Formation	3 Culture	4 Sport et jeunesse	5 Interventions sociales et santé	6 Famille	7 Logement	8 Aménagt et services urbains, environnem	9 Action économique	TOTAL
---------	--	--	--	----------------------------------	--------------	---------------------------	--	--------------	---------------	--	---------------------------	-------

INVESTISSEMENT

REALISATIONS (de l'exercice + restes à réaliser N-1)

Dépenses réelles	503 895	234 839	0	0	73 574	129 851	70 000	0	36 093	468 622	0	1 516 875
- Equipements municipaux (2)		234 839	0	0	73 574	129 851	0	0	36 002	468 622	0	972 649
- Equip. non municipaux (c/204) (3)		0	0	0	0	0	0	0	0	0	0	0
- Opérations financières	503 895											503 895
Dépenses d'ordre	93 900											93 900
Solde d'exécution reporté de N-1	0											0
Total dépenses	597 795	234 839	0	0	73 574	129 851	70 000	0	36 093	468 622	0	1 610 775
Total recettes	1 861 970	0	0	0	127 660	0	70 000	0	2 772	261 813	0	2 324 215
Solde d'investissement	1 264 175	-234 839	0	0	54 086	-129 851	0	0	-33 321	-206 809	0	713 440
RESTES A REALISER au 31/12/N												
Total RAR dépenses	32 900	123 500	0	0	394 000	76 000	0	0	550	870 900	0	1 497 850
Total RAR recettes	25 000	0	0	0	135 000	58 000	0	0	0	166 100	0	384 100
SOLDE RAR investissement	-7 900	-123 500	0	0	-259 000	-18 000	0	0	-550	-704 800	0	-1 113 750

FONCTIONNEMENT

REALISATIONS (de l'exercice + restes à réaliser N-1)

Total dépenses	925 664	2 908 296	90 627	79 834	818 857	198 065	73 998	26 766	99 603	670 917	26 072	5 918 699
Total recettes	9 648 038	105 464	0	55 151	31 792	29 048	27 586	0	410 710	13 075	22 871	10 343 736
Solde de fonctionnement	8 722 374	-2 802 833	-90 627	-24 683	-787 064	-169 017	-46 412	-26 765	311 107	-657 841	-3 201	4 425 037
RESTES A REALISER au 31/12/N												
Total RAR dépenses	0	0	0	0	0	0	0	0	0	0	0	0
Total RAR recettes	0	0	0	0	0	0	0	0	0	0	0	0
SOLDE RAR fonctionnement	0	0	0	0	0	0	0	0	0	0	0	0

(1) La production de cet état est obligatoire pour les communes de 3 500 habitants et plus, les groupements comprenant au moins une telle commune, leurs établissements et services administratifs hormis les caisses des écoles et les services à activité unique érigés en établissement public ou budget annexe (L. 2312-3, R. 2311-1 et R. 2311-10. Dans les communes de 3 500 habitants et plus, le croisement par fonction est fait à un chiffre (correspondant à la fonction). Dans les communes de 10 000 habitants et plus, le croisement par fonction est fait au niveau le plus détaillé de la nomenclature fonctionnelle (sous-fonction ou rubrique). Les groupements et leurs établissements publics suivent les règles de production et de présentation applicable à la commune membre comptant le plus grand nombre d'habitants (articles L. 5211-14 + L. 5711-1 et R. 5711-2 du CGCT).

(2) Ou biens de la structure intercommunale.

(3) Ou biens ne relevant pas de la structure intercommunale.

IV – ANNEXES

PRESENTATION CROISEE PAR FONCTION – VUE D'ENSEMBLE

A1

Art. (1)	Libellé	01 Opérations non ventilables	0 Services généraux administrat° publiques	1 Sécurité et salubrité publiques	2 Enseignement - Formation	3 Culture	4 Sport et jeunesse	5 Interventions sociales et santé	6 Famille	7 Logement	8 Aménagt et services urbains, environnem	9 Action économique	TOTAL
----------	---------	--	--	--	----------------------------------	--------------	---------------------------	--	--------------	---------------	--	---------------------------	-------

INVESTISSEMENT

DEPENSES													
Total dépenses d'investissement		630 695	358 339	0	0	467 574	205 851	70 000	0	36 643	1 339 522	0	3 108 625
Dépenses réelles		536 795	358 339	0	0	467 574	205 851	70 000	0	36 643	1 339 522	0	3 014 725
010	Stocks	0	0	0	0	0	0	0	0	0	0	0	0
10	Dotations, fonds divers et réserves	0	0	0	0	0	0	0	0	0	0	0	0
13	Subventions d'investissement	0	0	0	0	0	0	0	0	0	0	0	0
16	Emprunts et dettes assimilées	383 549	0	0	0	0	0	0	0	641	0	0	384 191
1641	Emprunts en euros	356 723	0	0	0	0	0	0	0	0	0	0	356 723
165	Dépôts et cautionnements reçus	2 472	0	0	0	0	0	0	0	641	0	0	3 113
1678	Autres emprunts et dettes	24 354	0	0	0	0	0	0	0	0	0	0	24 354
18	Compte de liaison : affectat° (BA,régie)	0	0	0	0	0	0	0	0	0	0	0	0
20	Immobilisations incorporelles	0	0	0	0	0	0	0	0	0	0	0	0
204	Subventions d'équipement versées	0	0	0	0	0	0	0	0	0	0	0	0
21	Immobilisations corporelles	0	0	0	0	0	0	0	0	0	0	0	0
22	Immobilisations reçues en affectation	0	0	0	0	0	0	0	0	0	0	0	0
23	Immobilisations en cours	0	0	0	0	0	0	0	0	0	0	0	0
26	Participat° et créances rattachées	0	0	0	0	0	0	0	0	0	0	0	0
27	Autres immobilisations financières	90 585	0	0	0	0	0	70 000	0	0	0	0	160 585
27636	Créance C.C.A.S. et caisse des écoles	0	0	0	0	0	0	70 000	0	0	0	0	70 000
27638	Créance Autres établissements publics	90 585	0	0	0	0	0	0	0	0	0	0	90 585
Opérations d'équipement		62 660	358 339	0	0	467 574	205 851	0	0	36 002	1 339 522	0	2 469 949
0019	Eclairage public	0	0	0	0	0	0	0	0	0	223 160	0	223 160
0059	Médiathèque	0	0	0	0	18 882	0	0	0	0	0	0	18 882
0091	Bâtiments communaux	32 900	0	0	0	414 499	0	0	0	36 002	4 392	0	487 793
0093	Voirie	0	0	0	0	0	0	0	0	0	1 036 377	0	1 036 377
0099	Matériel administratif	0	63 145	0	0	0	0	0	0	0	0	0	63 145
0100	Matériel technique	0	107 239	0	0	0	0	0	0	0	0	0	107 239
0101	Matériel de transport	0	113 956	0	0	0	0	0	0	0	0	0	113 956
0106	Etudes	0	0	0	0	5 300	0	0	0	0	0	0	5 300
0107	Immeubles	438	0	0	0	0	0	0	0	0	0	0	438

Art. (1)	Libellé	01 Opérations non ventilables	0 Services général ^s administrat ^{ifs} publiques	1 Sécurité et salubrité publiques	2 Enseignement - Formation	3 Culture	4 Sport et jeunesse	5 Interventions sociales et santé	6 Famille	7 Logement	TOTAL			
											services urbains, environnement	économique		
0116	Equipement sportif	17 705	0	0	0	0	205 851	0	0	0	0	0	0	223 556
0140	Matériel d'animation	11 617	0	0	0	0	0	0	0	0	0	0	0	11 617
0142	Equipement touristique	0	0	0	0	0	0	0	0	0	0	31 954	0	31 954
0196	Salle de colloques	0	0	0	0	28 894	0	0	0	0	0	0	0	28 894
0205	HOPITAL RECONVERSION	0	0	0	0	0	0	0	0	0	0	43 638	0	43 638
0207	ACCESSIBILITE	0	66 500	0	0	0	0	0	0	0	0	0	0	66 500
0212	ATELIERS BAUDROU	0	7 500	0	0	0	0	0	0	0	0	0	0	7 500
Opérations pour compte de tiers		0	0	0	0	0	0	0	0	0	0	0	0	0
<i>Dépenses d'ordre</i>		93 900	0	0	0	0	0	0	0	0	0	0	0	93 900
040	<i>Opérat^{if} ordre transfert entre sections</i>	93 657	0	0	0	0	0	0	0	0	0	0	0	93 657
13911	<i>Etat et établissements nationaux</i>	500	0	0	0	0	0	0	0	0	0	0	0	500
13912	<i>Sub. transf. cpté résult. Régions</i>	47	0	0	0	0	0	0	0	0	0	0	0	47
13918	<i>Autres subventions d'équipement</i>	3 332	0	0	0	0	0	0	0	0	0	0	0	3 332
192	<i>Plus ou moins-values sur cession immo.</i>	529	0	0	0	0	0	0	0	0	0	0	0	529
21318	<i>Autres bâtiments publics</i>	89 250	0	0	0	0	0	0	0	0	0	0	0	89 250
041	<i>Opérations patrimoniales</i>	243	0	0	0	0	0	0	0	0	0	0	0	243
204421	<i>Sub nat privé - Biens mob, mat, études</i>	243	0	0	0	0	0	0	0	0	0	0	0	243
001 Solde d'exécution reporté de N-1		0	0	0	0	0	0	0	0	0	0	0	0	0

RECETTES													
Total recettes d'investissement		1 886 970	0	0	0	262 660	58 000	70 000	0	2 772	427 913	0	2 708 315
Recettes réelles		808 400	0	0	0	262 660	58 000	70 000	0	2 772	427 913	0	1 629 745
010	Stocks	0	0	0	0	0	0	0	0	0	0	0	0
10	Dotations, fonds divers et réserves	716 374	0	0	0	0	0	0	0	0	0	0	716 374
10222	FCTVA	210 035	0	0	0	0	0	0	0	0	0	0	210 035
10226	Taxe d'aménagement	17 948	0	0	0	0	0	0	0	0	0	0	17 948
1068	Excédents de fonctionnement capitalisés	488 391	0	0	0	0	0	0	0	0	0	0	488 391
13	Subventions d'investissement	64 850	0	0	0	262 660	58 000	0	0	0	427 913	0	813 423
1313	Subv. transf. Départements	0	0	0	0	7 500	0	0	0	0	0	0	7 500
1321	Subv. non transf. Etat, établ. nationaux	50 000	0	0	0	0	0	0	0	0	55 000	0	105 000
1322	Subv. non transf. Régions	0	0	0	0	105 160	0	0	0	0	170 000	0	275 160
1323	Subv. non transf. Départements	0	0	0	0	150 000	58 000	0	0	0	105 000	0	313 000
1328	Autres subventions d'équip. non transf.	0	0	0	0	0	0	0	0	0	11 100	0	11 100

Commune de MELLE - Commune de MELLE - CA - 2021

Envoyé en préfecture le 16/03/2022

Reçu en préfecture le 16/03/2022

Affiché le 16/03/2022

9

ID : 079-200081511-20220302-D2022_017-DE

Art. (1)	Libellé	01 Opérations non ventilables	0 Services généraux administrat° publiques	1 Sécurité et salubrité publiques	2 Enseignement - Formation	3 Culture	4 Sport et jeunesse	5 Interventions sociales et santé	6 Famille	7 Logement	TOTAL		
											services urbains, environnem	économique	
1341	D.E.T.R. non transférable	0	0	0	0	0	0	0	0	0	86 813	0	86 813
1347	Dot. de soutien à l'investissement local	14 850	0	0	0	0	0	0	0	0	0	0	14 850
16	Emprunts et dettes assimilées	0	0	0	0	0	0	0	0	2 772	0	0	2 772
165	Dépôts et cautionnements reçus	0	0	0	0	0	0	0	0	2 772	0	0	2 772
18	Compte de liaison : affectat° (BA,régie)	0	0	0	0	0	0	0	0	0	0	0	0
20	Immobilisations incorporelles	0	0	0	0	0	0	0	0	0	0	0	0
204	Subventions d'équipement versées	0	0	0	0	0	0	0	0	0	0	0	0
21	Immobilisations corporelles	0	0	0	0	0	0	0	0	0	0	0	0
22	Immobilisations reçues en affectation	0	0	0	0	0	0	0	0	0	0	0	0
23	Immobilisations en cours	0	0	0	0	0	0	0	0	0	0	0	0
26	Participat° et créances rattachées	0	0	0	0	0	0	0	0	0	0	0	0
27	Autres immobilisations financières	27 176	0	0	0	0	0	70 000	0	0	0	0	97 176
27636	Créance C.C.A.S. et caisse des écoles	0	0	0	0	0	0	70 000	0	0	0	0	70 000
27638	Créance Autres établissements publics	27 176	0	0	0	0	0	0	0	0	0	0	27 176
Opérations pour compte de tiers		0	0	0	0	0	0	0	0	0	0	0	0
Recettes d'ordre		469 540	0	0	0	0	0	0	0	0	0	0	469 540
040	Opérat° ordre transfert entre sections	469 297	0	0	0	0	0	0	0	0	0	0	469 297
192	Plus ou moins-values sur cession immo.	14 613	0	0	0	0	0	0	0	0	0	0	14 613
2182	Matériel de transport	421	0	0	0	0	0	0	0	0	0	0	421
266	Autres formes de participation	2 488	0	0	0	0	0	0	0	0	0	0	2 488
2802	Frais liés à la réalisation des document	1 156	0	0	0	0	0	0	0	0	0	0	1 156
28031	Frais d'études	3 110	0	0	0	0	0	0	0	0	0	0	3 110
2804172	Autres EPL : Bâtiments, installations	1 984	0	0	0	0	0	0	0	0	0	0	1 984
2804412	Sub nat org pub - Bâtiments, installat°	84 120	0	0	0	0	0	0	0	0	0	0	84 120
28051	Concessions et droits similaires	1 880	0	0	0	0	0	0	0	0	0	0	1 880
28121	Plantations d'arbres et d'arbustes	5 346	0	0	0	0	0	0	0	0	0	0	5 346
28132	Immeubles de rapport	117 668	0	0	0	0	0	0	0	0	0	0	117 668
28145	Construct° sol autrui - Installat° géné.	794	0	0	0	0	0	0	0	0	0	0	794
28152	Installations de voirie	14 901	0	0	0	0	0	0	0	0	0	0	14 901
281531	Réseaux d'adduction d'eau	73	0	0	0	0	0	0	0	0	0	0	73
281561	Matériel roulant	6 124	0	0	0	0	0	0	0	0	0	0	6 124
281568	Autres matériels, outillages incendie	8 595	0	0	0	0	0	0	0	0	0	0	8 595

Commune de MELLE - Commune de MELLE - CA - 2021

Envoyé en préfecture le 16/03/2022

Reçu en préfecture le 16/03/2022

Affiché le 16/03/2022

9

ID : 079-200081511-20220302-D2022_017-DE

Art. (1)	Libellé	01 Opérations non ventilables	0 Services généraux administrat° publiques	1 Sécurité et salubrité publiques	2 Enseignement - Formation	3 Culture	4 Sport et jeunesse	5 Interventions sociales et santé	6 Famille	7 Logement	TOTAL			
											services urbains, environnement	économique		
281571	Matériel roulant	14 810	0	0	0	0	0	0	0	0	0	0	0	14 810
281578	Autre matériel et outillage de voirie	5 482	0	0	0	0	0	0	0	0	0	0	0	5 482
28158	Autres installat°, matériel et outillage	44 511	0	0	0	0	0	0	0	0	0	0	0	44 511
281757	Matériel, outillage voirie (m. à dispo)	681	0	0	0	0	0	0	0	0	0	0	0	681
28181	Installations générales, aménagt divers	10 587	0	0	0	0	0	0	0	0	0	0	0	10 587
28182	Matériel de transport	68 514	0	0	0	0	0	0	0	0	0	0	0	68 514
28183	Matériel de bureau et informatique	11 475	0	0	0	0	0	0	0	0	0	0	0	11 475
28184	Mobilier	7 176	0	0	0	0	0	0	0	0	0	0	0	7 176
28188	Autres immo. corporelles	42 787	0	0	0	0	0	0	0	0	0	0	0	42 787
041	Opérations patrimoniales	243	0	0	0	0	0	0	0	0	0	0	0	243
2111	Terrains nus	229	0	0	0	0	0	0	0	0	0	0	0	229
21318	Autres bâtiments publics	15	0	0	0	0	0	0	0	0	0	0	0	15
001	Solde d'exécution reporté de N-1	609 029	0	0	0	0	0	0	0	0	0	0	0	609 029

FONCTIONNEMENT

DEPENSES												
Total dépenses de fonctionnement	925 664	2 908 296	90 627	79 834	818 857	198 065	73 998	26 766	99 603	670 917	26 072	5 918 699
Dépenses réelles	456 367	2 908 296	90 627	79 834	818 857	198 065	73 998	26 766	99 603	670 917	26 072	5 449 402
011 Charges à caractère général	265 570	587 217	9 768	23 983	561 237	159 531	38 998	26 766	84 580	658 949	23 863	2 440 462
60611 Eau et assainissement	0	2 730	530	35	7 378	9 209	30	0	3 221	4 941	1 931	30 005
60612 Energie - Electricité	49 164	21 413	0	0	129 037	30 920	4 453	0	35 721	42 772	5 047	318 526
60618 Autres fournitures non stockables	0	1 663	0	0	0	0	0	0	0	0	0	1 663
60621 Combustibles	0	0	0	0	0	4 660	0	0	0	0	0	4 660
60622 Carburants	0	66 600	726	0	0	0	9	0	0	0	0	67 335
60624 Produits de traitement	0	1 206	10	0	2 017	6 239	0	0	0	2 191	0	11 663
60628 Autres fournitures non stockées	0	2 292	0	0	0	0	0	0	0	0	0	2 292
60631 Fournitures d'entretien	0	13 077	0	0	0	0	0	0	0	0	0	13 077
60632 Fournitures de petit équipement	4 029	139 507	33	19 015	62 848	48 031	18 039	0	12 823	12 655	4 926	321 907
60633 Fournitures de voirie	153	1 318	0	1 623	231	6 521	0	0	135	41 398	366	51 745
60636 Vêtements de travail	0	11 357	150	0	0	0	0	0	0	0	0	11 507
6064 Fournitures administratives	0	3 692	0	0	223	0	0	0	0	0	0	3 915
6065 Livres, disques, ... (médiathèque)	0	0	0	0	9 619	0	0	0	0	0	0	9 619
611 Contrats de prestations de services	34 614	53 435	9 987	3 310	7 284	14 524	0	0	392	20 433	0	143 979
6135 Locations mobilières	0	35 485	0	0	859	0	1 873	0	0	0	0	38 217
61521 Entretien terrains	0	0	0	0	0	11 029	0	0	0	0	0	11 029
615221 Entretien, réparations bâtiments publics	0	2 913	0	0	7 557	16 206	0	0	0	0	0	26 676

Commune de MELLE - Commune de MELLE - CA - 2021

Envoyé en préfecture le 16/03/2022

Reçu en préfecture le 16/03/2022

Affiché le 16/03/2022

9

ID : 079-200081511-20220302-D2022_017-DE

Art. (1)	Libellé	01	0	1	2	3	4	5	6	7			
		Opérations non ventilables	Services généraux administrat° publiques	Sécurité et salubrité publiques	Enseignement - Formation	Culture	Sport et jeunesse	Interventions sociales et santé	Famille	Logement	services urbains, environnem	économique	TOTAL
615228	Entretien, réparations autres bâtiments	0	0	0	0	450	109	8 642	0	6 780	0	0	15 981
615231	Entretien, réparations voiries	-8 462	0	0	0	0	0	0	0	0	433 676	0	425 214
615232	Entretien, réparations réseaux	-10 499	9 605	-2 052	0	0	0	0	0	0	77 499	0	74 553
61551	Entretien matériel roulant	0	13 356	350	0	0	0	0	0	0	0	0	13 705
61558	Entretien autres biens mobiliers	0	672	0	0	5	1 929	0	0	0	126	0	2 733
6156	Maintenance	0	41 808	0	0	40 464	1 484	201	0	4 458	4 637	8	93 059
6161	Multirisques	45 990	66	0	0	0	0	0	0	0	0	0	46 056
617	Etudes et recherches	53 672	0	0	0	194 953	0	0	0	0	0	0	248 625
6182	Documentation générale et technique	0	2 248	0	0	2 043	0	0	0	0	0	0	4 291
6184	Versements à des organismes de formation	-1 006	36 012	0	0	1 716	0	0	0	0	0	0	36 722
6188	Autres frais divers	30	0	0	0	0	0	0	24 516	0	0	0	24 546
6226	Honoraires	25 139	23 220	34	0	2 563	1 555	0	0	0	5 628	103	58 241
6231	Annonces et insertions	1 250	0	0	0	0	0	0	0	0	0	0	1 250
6232	Fêtes et cérémonies	17 266	25 656	0	0	56 951	1 851	0	0	0	0	9 723	111 447
6236	Catalogues et imprimés	0	2 741	0	0	0	0	0	0	0	0	0	2 741
6237	Publications	376	15 404	0	0	18 508	0	0	2 250	0	0	0	36 538
6251	Voyages et déplacements	0	1 405	0	0	358	0	0	0	0	0	0	1 764
6257	Réceptions	2 264	6 819	0	0	1 811	1 286	12	0	0	0	240	12 432
6261	Frais d'affranchissement	0	7 278	0	0	0	0	0	0	0	0	0	7 278
6262	Frais de télécommunications	0	42 924	0	0	9 637	3 145	1 601	0	1 888	108	1 007	60 309
627	Services bancaires et assimilés	26	0	0	0	0	0	0	0	0	0	0	26
6281	Concours divers (cotisations)	15 337	948	0	0	0	0	0	0	0	0	0	16 286
6282	Frais de gardiennage (églises, forêts, .	0	0	0	0	1 200	0	0	0	0	0	0	1 200
6283	Frais de nettoyage des locaux	0	367	0	0	1 170	464	0	0	134	0	0	2 135
62876	Remb. frais à un GFP de rattachement	0	0	0	0	0	0	258	0	0	0	0	258
62878	Remb. frais à d'autres organismes	321	0	0	0	0	370	0	0	0	12 289	107	13 086
63512	Taxes foncières	35 503	0	0	0	1 946	0	3 881	0	19 028	596	316	61 270
63513	Autres impôts locaux	0	0	0	0	410	0	0	0	0	0	0	410
637	Autres impôts, taxes (autres organismes)	403	0	0	0	0	0	0	0	0	0	91	494
012	Charges de personnel, frais assimilés	24 135	2 117 666	80 860	55 851	232 745	21 484	0	0	15 023	11 967	2 208	2 561 939
6218	Autre personnel extérieur	6 104	37 720	0	0	739	56	0	0	442	0	310	45 371
6332	Cotisations versées au F.N.A.L.	0	5 883	229	167	756	63	0	0	44	0	6	7 149
6336	Cotisations CNFPT et CDGFPT	0	22 283	871	635	2 872	241	0	0	167	0	22	27 091
6338	Autres impôts, taxes sur rémunérations	0	46	0	0	0	0	0	0	0	0	0	46

Commune de MELLE - Commune de MELLE - CA - 2021

Envoyé en préfecture le 16/03/2022

Reçu en préfecture le 16/03/2022

Affiché le 16/03/2022

9

ID : 079-200081511-20220302-D2022_017-DE

Art. (1)	Libellé	01 Opérations non ventilables	0 Services généraux administrat° publiques	1 Sécurité et salubrité publiques	2 Enseignement - Formation	3 Culture	4 Sport et jeunesse	5 Interventions sociales et santé	6 Famille	7 Logement	TOTAL		
											services urbains, environnement	économique	
64111	Rémunération principale titulaires	0	1 199 082	58 002	38 743	159 317	15 011	0	0	10 222	9 218	1 327	1 490 921
64131	Rémunérations non tit.	0	167 613	0	0	4 124	0	0	0	0	0	0	171 737
64162	Emplois d'avenir	0	7 663	0	0	0	0	0	0	0	0	0	7 663
6417	Rémunérations des apprentis	0	38 699	0	0	0	0	0	0	0	0	0	38 699
6451	Cotisations à l'U.R.S.S.A.F.	12	183 829	7 072	8 629	30 433	1 960	0	0	1 353	0	178	233 466
6453	Cotisations aux caisses de retraites	0	359 172	14 686	7 677	34 337	4 152	0	0	2 795	2 749	366	425 935
6454	Cotisations aux A.S.S.E.D.I.C.	0	6 953	0	0	167	0	0	0	0	0	0	7 120
6455	Cotisations pour assurance du personnel	1 534	88 191	0	0	0	0	0	0	0	0	0	89 725
6456	Versement au F.N.C. supplément familial	574	0	0	0	0	0	0	0	0	0	0	574
6474	Versement aux autres oeuvres sociales	15 910	0	0	0	0	0	0	0	0	0	0	15 910
6475	Médecine du travail, pharmacie	0	532	0	0	0	0	0	0	0	0	0	532
014	Atténuations de produits	329	0	0	0	0	0	0	0	0	0	0	329
7391171	Dégrèvement taxe FNB jeunes agriculteurs	329	0	0	0	0	0	0	0	0	0	0	329
65	Autres charges de gestion courante	69 645	203 063	0	0	24 875	16 050	35 000	0	0	0	0	348 633
6531	Indemnités	0	177 125	0	0	0	0	0	0	0	0	0	177 125
6532	Frais de mission	0	426	0	0	0	0	0	0	0	0	0	426
6533	Cotisations de retraite	0	8 593	0	0	0	0	0	0	0	0	0	8 593
6534	Cotis. de sécurité sociale - part patron	0	7 737	0	0	0	0	0	0	0	0	0	7 737
6535	Formation	0	2 923	0	0	0	0	0	0	0	0	0	2 923
6541	Créances admises en non-valeur	1 165	0	0	0	0	0	0	0	0	0	0	1 165
6542	Créances éteintes	632	0	0	0	0	0	0	0	0	0	0	632
65548	Autres contributions	2 448	0	0	0	0	0	0	0	0	0	0	2 448
657351	Subv. fonct. GFP de rattachement	65 400	0	0	0	0	0	0	0	0	0	0	65 400
657362	Subv. fonct. CCAS	0	0	0	0	0	0	35 000	0	0	0	0	35 000
6574	Subv. fonct. Associat°, personnes privée	0	6 240	0	0	24 875	16 050	0	0	0	0	0	47 165
65888	Autres	0	20	0	0	0	0	0	0	0	0	0	20
656	Frais fonctionnement des groupes d'élus	0	0	0	0	0	0	0	0	0	0	0	0
66	Charges financières	84 514	0	0	0	0	0	0	0	0	0	0	84 514
66111	Intérêts réglés à l'échéance	85 816	0	0	0	0	0	0	0	0	0	0	85 816
66112	Intérêts - Rattachement des ICNE	-1 302	0	0	0	0	0	0	0	0	0	0	-1 302
6618	Intérêts des autres dettes	0	0	0	0	0	0	0	0	0	0	0	0
67	Charges exceptionnelles	12 175	350	0	0	0	1 000	0	0	0	0	0	13 525

Art. (1)	Libellé	01 Opérations non ventilables	0 Services généraux administrat° publiques	1 Sécurité et salubrité publiques	2 Enseignement - Formation	3 Culture	4 Sport et jeunesse	5 Interventions sociales et santé	6 Famille	7 Logement	TOTAL		
											services urbains, environnement	économique	
6718	Autres charges exceptionnelles gestion	6	0	0	0	0	0	0	0	0	0	0	6
673	Titres annulés (sur exercices antérieurs	12 169	0	0	0	0	0	0	0	0	0	0	12 169
6745	Subv. aux personnes de droit privé	0	350	0	0	0	1 000	0	0	0	0	0	1 350
68	Dot. aux amortissements et provisions	0	0	0	0	0	0	0	0	0	0	0	0
Dépenses d'ordre		469 297	0	0	0	0	0	0	0	0	0	0	469 297
042	Opérat° ordre transfert entre sections	469 297	0	0	0	0	0	0	0	0	0	0	469 297
675	Valeurs comptables immobilisations cédée	2 909	0	0	0	0	0	0	0	0	0	0	2 909
6761	Différences sur réalisations (positives)	14 613	0	0	0	0	0	0	0	0	0	0	14 613
6811	Dot. amort. et prov. Immos incorporelles	451 775	0	0	0	0	0	0	0	0	0	0	451 775
043	Opérat° ordre intérieur de la section	0	0	0	0	0	0	0	0	0	0	0	0
002	Déficit de fonctionnement reporté	0	0	0	0	0	0	0	0	0	0	0	0

RECETTES													
Total recettes de fonctionnement		9 648 038	105 464	0	55 151	31 792	29 048	27 586	0	410 710	13 075	22 871	10 343 736
Recettes réelles		6 342 323	105 464	0	55 151	31 792	29 048	27 586	0	410 710	13 075	22 871	7 038 020
013	Atténuations de charges	47 982	77 988	0	0	0	0	0	0	0	0	0	125 970
6419	Remboursements rémunérations personnel	47 982	74 067	0	0	0	0	0	0	0	0	0	122 049
6459	Rembourst charges SS et prévoyance	0	3 921	0	0	0	0	0	0	0	0	0	3 921
70	Produits des services, du domaine, vente	8 761	27 474	0	55 151	8 918	10 039	586	0	40 847	9 897	4 431	166 105
70311	Concessions cimetières (produit net)	0	7 127	0	0	0	0	0	0	0	0	0	7 127
70323	Redev. occupat° domaine public communal	4 231	0	0	0	0	0	0	0	0	9 897	0	14 128
70388	Autres redevances et recettes diverses	51	0	0	0	0	0	0	0	0	0	0	51
7062	Redevances services à caractère culturel	0	0	0	0	4 839	0	0	0	0	0	0	4 839
70632	Redevances services à caractère loisir	0	0	0	0	0	0	0	0	0	0	4 431	4 431
7083	Locations diverses (autres qu'immeubles)	2 256	0	0	0	0	0	0	0	0	0	0	2 256

Commune de MELLE - Commune de MELLE - CA - 2021

Envoyé en préfecture le 16/03/2022

Reçu en préfecture le 16/03/2022

Affiché le 16/03/2022

9

ID : 079-200081511-20220302-D2022_017-DE

Art. (1)	Libellé	01	0	1	2	3	4	5	6	7			
		Opérations non ventilables	Services généraux administrat° publiques	Sécurité et salubrité publiques	Enseignement - Formation	Culture	Sport et jeunesse	Interventions sociales et santé	Famille	Logement	services urbains, environnemt	économique	
70841	Mise à dispo personnel B.A. , régies	0	13 782	0	0	0	0	0	0	0	0	0	13 782
70846	Mise à dispo personnel GFP rattachement	384	0	0	36 172	2 190	0	0	0	0	0	0	38 747
70848	Mise à dispo personnel autres organismes	545	0	0	0	850	0	0	0	0	0	0	1 395
70873	Remb. frais par les C.C.A.S.	0	6 560	0	0	0	0	586	0	0	0	0	7 146
70876	Remb. frais par le GFP de rattachement	0	0	0	18 979	19	4 941	0	0	0	0	0	23 939
70878	Remb. frais par d'autres redevables	1 127	5	0	0	1 020	5 098	0	0	40 847	0	0	48 098
7088	Produits activités annexes (abonnements)	166	0	0	0	0	0	0	0	0	0	0	166
73	Impôts et taxes	3 808 062	0	0	0	0	0	0	0	0	0	17 440	3 825 502
73111	Impôts directs locaux	1 438 393	0	0	0	0	0	0	0	0	0	0	1 438 393
7318	Autres impôts locaux ou assimilés	2 468	0	0	0	0	0	0	0	0	0	0	2 468
73211	Attribution de compensation	1 507 722	0	0	0	0	0	0	0	0	0	0	1 507 722
73212	Dotation de solidarité communautaire	21 306	0	0	0	0	0	0	0	0	0	0	21 306
73216	Reversements conventionnels de fiscalité	73 640	0	0	0	0	0	0	0	0	0	0	73 640
73221	FNGIR	455 253	0	0	0	0	0	0	0	0	0	0	455 253
73223	Fonds péréquation ress. com. et intercom	62 481	0	0	0	0	0	0	0	0	0	0	62 481
7336	Droits de place	0	0	0	0	0	0	0	0	0	0	17 390	17 390
7351	Taxe consommation finale d'électricité	78 283	0	0	0	0	0	0	0	0	0	0	78 283
7362	Taxes de séjour	0	0	0	0	0	0	0	0	0	0	50	50
7381	Taxes additionnelles droits de mutation	168 517	0	0	0	0	0	0	0	0	0	0	168 517
74	Dotations et participations	2 410 512	0	0	0	7 050	19 009	0	0	0	3 178	0	2 439 749
7411	Dotation forfaitaire	873 050	0	0	0	0	0	0	0	0	0	0	873 050
74121	Dotation de solidarité rurale	469 424	0	0	0	0	0	0	0	0	0	0	469 424
74127	Dotation nationale de péréquation	118 382	0	0	0	0	0	0	0	0	0	0	118 382
744	FCTVA	73 705	0	0	0	0	0	0	0	0	0	0	73 705
74718	Autres participations Etat	87 504	0	0	0	2 400	0	0	0	0	0	0	89 904
7472	Participat° Régions	251 445	0	0	0	4 650	0	0	0	0	3 178	0	259 273
7473	Participat° Départements	-68	0	0	0	0	19 009	0	0	0	0	0	18 941
748313	Dotat° de compensation de la TP	249 993	0	0	0	0	0	0	0	0	0	0	249 993
74834	Etat - Compens. exonérat° taxes foncière	278 446	0	0	0	0	0	0	0	0	0	0	278 446
748388	Autres	50	0	0	0	0	0	0	0	0	0	0	50
7485	Dotation pour les titres sécurisés	8 580	0	0	0	0	0	0	0	0	0	0	8 580

Commune de MELLE - Commune de MELLE - CA - 2021

Envoyé en préfecture le 16/03/2022

Reçu en préfecture le 16/03/2022

Affiché le 16/03/2022

9

ID : 079-200081511-20220302-D2022_017-DE

Art. (1)	Libellé	01 Opérations non ventilables	0 Services généraux administrat° publiques	1 Sécurité et salubrité publiques	2 Enseignement - Formation	3 Culture	4 Sport et jeunesse	5 Interventions sociales et santé	6 Famille	7 Logement	TOTAL		
											services urbains, environnement	économique	
75	Autres produits de gestion courante	1 147	2	0	0	15 824	0	27 000	0	369 863	0	1 000	414 835
752	Revenus des immeubles	0	0	0	0	15 824	0	27 000	0	369 863	0	1 000	413 687
757	Redevances versées par fermiers, conces.	1 147	0	0	0	0	0	0	0	0	0	0	1 147
7588	Autres produits div. de gestion courante	0	2	0	0	0	0	0	0	0	0	0	2
76	Produits financiers	12 933	0	0	0	0	0	0	0	0	0	0	12 933
76233	Remb. intérêts emprunts BA, régies auton	12 875	0	0	0	0	0	0	0	0	0	0	12 875
7688	Autres	58	0	0	0	0	0	0	0	0	0	0	58
77	Produits exceptionnels	52 927	0	0	0	0	0	0	0	0	0	0	52 927
773	Mandats annulés (exercices antérieurs)	31 226	0	0	0	0	0	0	0	0	0	0	31 226
775	Produits des cessions d'immobilisations	16 993	0	0	0	0	0	0	0	0	0	0	16 993
7788	Produits exceptionnels divers	4 708	0	0	0	0	0	0	0	0	0	0	4 708
78	Reprise sur amortissements et provisions	0	0	0	0	0	0	0	0	0	0	0	0
<i>Recettes d'ordre</i>		<i>93 657</i>	<i>0</i>	<i>0</i>	<i>0</i>	<i>0</i>	<i>0</i>	<i>0</i>	<i>0</i>	<i>0</i>	<i>0</i>	<i>0</i>	<i>93 657</i>
042	Opérat° ordre transfert entre sections	93 657	0	0	0	0	0	0	0	0	0	0	93 657
722	Immobilisations corporelles	89 250	0	0	0	0	0	0	0	0	0	0	89 250
7761	Diff / réal (+) transférées en invest.	529	0	0	0	0	0	0	0	0	0	0	529
777	Quote-part subv invest transf cpte résul	3 879	0	0	0	0	0	0	0	0	0	0	3 879
043	Opérat° ordre intérieur de la section	0	0	0	0	0	0	0	0	0	0	0	0
002 Excédent de fonctionnement reporté		3 212 059	0	0	0	0	0	0	0	0	0	0	3 212 059

(1)Le croisement par nature est fait au niveau de chacun des articles budgétaires.

IV – ANNEXES

ELEMENTS DU BILAN
PRESENTATION CROISEE PAR FONCTION (1) – DETAIL FONCTIONNEMENT

A1.1

FONCTION 0 – Services généraux des administrations publiques locales

(2)	Libellé	01 Opérations non ventilables	02 Administration générale	03 Justice	04 Coopérat° décentralisée, act° européen.	05 Plan de relance (crise sanitaire)	Total
DEPENSES		925 664.40	2 906 874.98	0.00	1 421.31	0.00	3 833 960.69
Réalizations		925 664.40	2 906 874.98	0.00	1 421.31	0.00	3 833 960.69
002	Résultat de fonctionnement reporté	0.00	0.00	0.00	0.00	0.00	0.00
011	Charges à caractère général	265 569.59	585 795.90	0.00	1 421.31	0.00	852 786.80
60611	Eau et assainissement	0,00	2 729,55	0,00	0,00	0,00	2 729,55
60612	Energie - Electricité	49 163,89	21 413,21	0,00	0,00	0,00	70 577,10
60618	Autres fournitures non stockables	0,00	1 662,70	0,00	0,00	0,00	1 662,70
60622	Carburants	0,00	66 600,42	0,00	0,00	0,00	66 600,42
60624	Produits de traitement	0,00	1 205,97	0,00	0,00	0,00	1 205,97
60628	Autres fournitures non stockées	0,00	2 292,37	0,00	0,00	0,00	2 292,37
60631	Fournitures d'entretien	0,00	13 076,59	0,00	0,00	0,00	13 076,59
60632	Fournitures de petit équipement	4 029,04	139 415,61	0,00	91,30	0,00	143 535,95
60633	Fournitures de voirie	153,11	248,86	0,00	1 068,91	0,00	1 470,88
60636	Vêtements de travail	0,00	11 356,95	0,00	0,00	0,00	11 356,95
6064	Fournitures administratives	0,00	3 692,09	0,00	0,00	0,00	3 692,09
611	Contrats de prestations de services	34 613,54	53 435,15	0,00	0,00	0,00	88 048,69
6135	Locations mobilières	0,00	35 485,11	0,00	0,00	0,00	35 485,11
615221	Entretien, réparations bâtiments publics	0,00	2 912,98	0,00	0,00	0,00	2 912,98
615231	Entretien, réparations voiries	-8 461,80	0,00	0,00	0,00	0,00	-8 461,80
615232	Entretien, réparations réseaux	-10 498,80	9 604,80	0,00	0,00	0,00	-894,00
61551	Entretien matériel roulant	0,00	13 355,64	0,00	0,00	0,00	13 355,64
61558	Entretien autres biens mobiliers	0,00	672,23	0,00	0,00	0,00	672,23
6156	Maintenance	0,00	41 807,88	0,00	0,00	0,00	41 807,88
6161	Multirisques	45 990,40	65,81	0,00	0,00	0,00	46 056,21
617	Etudes et recherches	53 672,00	0,00	0,00	0,00	0,00	53 672,00
6182	Documentation générale et technique	0,00	2 248,20	0,00	0,00	0,00	2 248,20
6184	Versements à des organismes de formation	-1 006,00	36 011,97	0,00	0,00	0,00	35 005,97
6188	Autres frais divers	30,00	0,00	0,00	0,00	0,00	30,00
6226	Honoraires	25 138,50	23 220,12	0,00	0,00	0,00	48 358,62
6231	Annonces et insertions	1 249,68	0,00	0,00	0,00	0,00	1 249,68
6232	Fêtes et cérémonies	17 265,64	25 415,94	0,00	240,35	0,00	42 921,93
6236	Catalogues et imprimés	0,00	2 740,94	0,00	0,00	0,00	2 740,94
6237	Publications	375,80	15 403,84	0,00	0,00	0,00	15 779,64
6251	Voyages et déplacements	0,00	1 405,49	0,00	0,00	0,00	1 405,49
6257	Réceptions	2 263,68	6 798,17	0,00	20,75	0,00	9 082,60
6261	Frais d'affranchissement	0,00	7 277,91	0,00	0,00	0,00	7 277,91
6262	Frais de télécommunications	0,00	42 923,85	0,00	0,00	0,00	42 923,85
627	Services bancaires et assimilés	26,31	0,00	0,00	0,00	0,00	26,31
6281	Concours divers (cotisations)	15 337,44	948,35	0,00	0,00	0,00	16 285,79

(2)	Libellé	01 Opérations non ventilables	02 Administration générale	03 Justice	04 Coopératif décentralisée, act° européen.	Plan sanitaire	Plan santaire
6283	Frais de nettoyage des locaux	0,00	367,20	0,00	0,00	0,00	367,20
62878	Remb. frais à d'autres organismes	320,86	0,00	0,00	0,00	0,00	320,86
63512	Taxes foncières	35 503,00	0,00	0,00	0,00	0,00	35 503,00
637	Autres impôts, taxes (autres organismes)	403,30	0,00	0,00	0,00	0,00	403,30
012	Charges de personnel, frais assimilés	24 134,62	2 117 666,12	0,00	0,00	0,00	2 141 800,74
6218	Autre personnel extérieur	6 103,96	37 719,97	0,00	0,00	0,00	43 823,93
6332	Cotisations versées au F.N.A.L.	0,00	5 883,22	0,00	0,00	0,00	5 883,22
6336	Cotisations CNFPT et CDGFPT	0,00	22 283,01	0,00	0,00	0,00	22 283,01
6338	Autres impôts, taxes sur rémunérations	0,00	46,05	0,00	0,00	0,00	46,05
64111	Rémunération principale titulaires	0,00	1 199 082,13	0,00	0,00	0,00	1 199 082,13
64131	Rémunérations non tit.	0,00	167 612,68	0,00	0,00	0,00	167 612,68
64162	Emplois d'avenir	0,00	7 662,52	0,00	0,00	0,00	7 662,52
6417	Rémunérations des apprentis	0,00	38 699,35	0,00	0,00	0,00	38 699,35
6451	Cotisations à l'U.R.S.S.A.F.	12,25	183 828,95	0,00	0,00	0,00	183 841,20
6453	Cotisations aux caisses de retraites	0,00	359 171,64	0,00	0,00	0,00	359 171,64
6454	Cotisations aux A.S.S.E.D.I.C.	0,00	6 953,39	0,00	0,00	0,00	6 953,39
6455	Cotisations pour assurance du personnel	1 534,01	88 190,95	0,00	0,00	0,00	89 724,96
6456	Versement au F.N.C. supplément familial	574,00	0,00	0,00	0,00	0,00	574,00
6474	Versement aux autres oeuvres sociales	15 910,40	0,00	0,00	0,00	0,00	15 910,40
6475	Médecine du travail, pharmacie	0,00	532,26	0,00	0,00	0,00	532,26
014	Atténuations de produits	329,00	0,00	0,00	0,00	0,00	329,00
7391171	Dégrèvement taxe FNB jeunes agriculteurs	329,00	0,00	0,00	0,00	0,00	329,00
042	Opérat° ordre transfert entre sections	469 296,94	0,00	0,00	0,00	0,00	469 296,94
675	Valeurs comptables immobilisations cédée	2 908,80	0,00	0,00	0,00	0,00	2 908,80
6761	Différences sur réalisations (positives)	14 612,99	0,00	0,00	0,00	0,00	14 612,99
6811	Dot. amort. et prov. Immos incorporelles	451 775,15	0,00	0,00	0,00	0,00	451 775,15
043	Opérat° ordre intérieur de la section	0,00	0,00	0,00	0,00	0,00	0,00
65	Autres charges de gestion courante	69 645,19	203 062,96	0,00	0,00	0,00	272 708,15
6531	Indemnités	0,00	177 125,02	0,00	0,00	0,00	177 125,02
6532	Frais de mission	0,00	425,90	0,00	0,00	0,00	425,90
6533	Cotisations de retraite	0,00	8 592,55	0,00	0,00	0,00	8 592,55
6534	Cotis. de sécurité sociale - part patron	0,00	7 736,73	0,00	0,00	0,00	7 736,73
6535	Formation	0,00	2 923,00	0,00	0,00	0,00	2 923,00
6541	Créances admises en non-valeur	1 164,88	0,00	0,00	0,00	0,00	1 164,88
6542	Créances éteintes	632,14	0,00	0,00	0,00	0,00	632,14
65548	Autres contributions	2 448,17	0,00	0,00	0,00	0,00	2 448,17
657351	Subv. fonct. GFP de rattachement	65 400,00	0,00	0,00	0,00	0,00	65 400,00
6574	Subv. fonct. Associat°, personnes privée	0,00	6 240,00	0,00	0,00	0,00	6 240,00
65888	Autres	0,00	19,76	0,00	0,00	0,00	19,76
656	Frais fonctionnement des groupes d'élus	0,00	0,00	0,00	0,00	0,00	0,00
66	Charges financières	84 514,09	0,00	0,00	0,00	0,00	84 514,09
66111	Intérêts réglés à l'échéance	85 816,39	0,00	0,00	0,00	0,00	85 816,39
66112	Intérêts - Rattachement des ICNE	-1 302,34	0,00	0,00	0,00	0,00	-1 302,34
6618	Intérêts des autres dettes	0,04	0,00	0,00	0,00	0,00	0,04
67	Charges exceptionnelles	12 174,97	350,00	0,00	0,00	0,00	12 524,97
6718	Autres charges exceptionnelles gestion	6,00	0,00	0,00	0,00	0,00	6,00
673	Titres annulés (sur exercices antérieurs)	12 168,97	0,00	0,00	0,00	0,00	12 168,97

(2)	Libellé	01 Opérations non ventilables	02 Administration générale	03 Justice	04 Coopérat° décentralisée, act° européen.	Plan sanitaire)		
6745	Subv. aux personnes de droit privé	0,00	350,00	0,00	0,00		0,00	350,00
68	Dot. aux amortissements et provisions	0,00	0,00	0,00	0,00		0,00	0,00
	Restes à réaliser au 31/12	0,00	0,00	0,00	0,00		0,00	0,00
	RECETTES	9 648 038,32	105 463,52	0,00	0,00		0,00	9 753 501,84
	Réalisations	9 648 038,32	105 463,52	0,00	0,00		0,00	9 753 501,84
002	Résultat de fonctionnement reporté	3 212 058,72	0,00	0,00	0,00		0,00	3 212 058,72
013	Atténuations de charges	47 982,18	77 988,02	0,00	0,00		0,00	125 970,20
6419	Remboursements rémunérations personnel	47 982,18	74 067,02	0,00	0,00		0,00	122 049,20
6459	Rembours charges SS et prévoyance	0,00	3 921,00	0,00	0,00		0,00	3 921,00
042	Opérat° ordre transfert entre sections	93 657,03	0,00	0,00	0,00		0,00	93 657,03
722	Immobilisations corporelles	89 249,68	0,00	0,00	0,00		0,00	89 249,68
7761	Diff / réal (+) transférées en invest.	528,78	0,00	0,00	0,00		0,00	528,78
777	Quote-part subv invest transf cpte résul	3 878,57	0,00	0,00	0,00		0,00	3 878,57
043	Opérat° ordre intérieur de la section	0,00	0,00	0,00	0,00		0,00	0,00
70	Produits des services, du domaine, vente	8 760,60	27 473,66	0,00	0,00		0,00	36 234,26
70311	Concessions cimetières (produit net)	0,00	7 127,11	0,00	0,00		0,00	7 127,11
70323	Redev. occupat° domaine public communal	4 231,05	0,00	0,00	0,00		0,00	4 231,05
70388	Autres redevances et recettes diverses	51,38	0,00	0,00	0,00		0,00	51,38
7083	Locations diverses (autres qu'immeubles)	2 256,00	0,00	0,00	0,00		0,00	2 256,00
70841	Mise à dispo personnel B.A. , régies	0,00	13 781,80	0,00	0,00		0,00	13 781,80
70846	Mise à dispo personnel GFP rattachement	384,26	0,00	0,00	0,00		0,00	384,26
70848	Mise à dispo personnel autres organismes	545,00	0,00	0,00	0,00		0,00	545,00
70873	Remb. frais par les C.C.A.S.	0,00	6 559,75	0,00	0,00		0,00	6 559,75
70878	Remb. frais par d'autres redevables	1 127,00	5,00	0,00	0,00		0,00	1 132,00
7088	Produits activités annexes (abonnements)	165,91	0,00	0,00	0,00		0,00	165,91
73	Impôts et taxes	3 808 061,87	0,00	0,00	0,00		0,00	3 808 061,87
73111	Impôts directs locaux	1 438 393,00	0,00	0,00	0,00		0,00	1 438 393,00
7318	Autres impôts locaux ou assimilés	2 468,00	0,00	0,00	0,00		0,00	2 468,00
73211	Attribution de compensation	1 507 722,00	0,00	0,00	0,00		0,00	1 507 722,00
73212	Dotation de solidarité communautaire	21 305,70	0,00	0,00	0,00		0,00	21 305,70
73216	Reversements conventionnels de fiscalité	73 640,00	0,00	0,00	0,00		0,00	73 640,00
73221	FNGIR	455 253,00	0,00	0,00	0,00		0,00	455 253,00
73223	Fonds péréquation ress. com. et intercom	62 481,00	0,00	0,00	0,00		0,00	62 481,00
7351	Taxe consommation finale d'électricité	78 282,54	0,00	0,00	0,00		0,00	78 282,54
7381	Taxes additionnelles droits de mutation	168 516,63	0,00	0,00	0,00		0,00	168 516,63
74	Dotations et participations	2 410 511,54	0,00	0,00	0,00		0,00	2 410 511,54
7411	Dotation forfaitaire	873 050,00	0,00	0,00	0,00		0,00	873 050,00
74121	Dotation de solidarité rurale	469 424,00	0,00	0,00	0,00		0,00	469 424,00
74127	Dotation nationale de péréquation	118 382,00	0,00	0,00	0,00		0,00	118 382,00
744	FCTVA	73 705,29	0,00	0,00	0,00		0,00	73 705,29
74718	Autres participations Etat	87 504,46	0,00	0,00	0,00		0,00	87 504,46
7472	Participat° Régions	251 445,00	0,00	0,00	0,00		0,00	251 445,00
7473	Participat° Départements	-68,21	0,00	0,00	0,00		0,00	-68,21
748313	Dotat° de compensation de la TP	249 993,00	0,00	0,00	0,00		0,00	249 993,00
74834	Etat - Compens. exonérat° taxes foncière	278 446,00	0,00	0,00	0,00		0,00	278 446,00
748388	Autres	50,00	0,00	0,00	0,00		0,00	50,00
7485	Dotation pour les titres sécurisés	8 580,00	0,00	0,00	0,00		0,00	8 580,00

(2)	Libellé	01 Opérations non ventilables	02 Administration générale	03 Justice	04 Coopérat° décentralisée, act° européen.	Plan sanitaire)	
75	Autres produits de gestion courante	1 146,56	1,84	0,00	0,00	0,00	1 148,40
757	Redevances versées par fermiers, conces.	1 146,56	0,00	0,00	0,00	0,00	1 146,56
7588	Autres produits div. de gestion courante	0,00	1,84	0,00	0,00	0,00	1,84
76	Produits financiers	12 932,93	0,00	0,00	0,00	0,00	12 932,93
76233	Remb. intérêts emprunts BA, régies auton	12 874,76	0,00	0,00	0,00	0,00	12 874,76
7688	Autres	58,17	0,00	0,00	0,00	0,00	58,17
77	Produits exceptionnels	52 926,89	0,00	0,00	0,00	0,00	52 926,89
773	Mandats annulés (exercices antérieurs)	31 226,14	0,00	0,00	0,00	0,00	31 226,14
775	Produits des cessions d'immobilisations	16 993,01	0,00	0,00	0,00	0,00	16 993,01
7788	Produits exceptionnels divers	4 707,74	0,00	0,00	0,00	0,00	4 707,74
78	Reprise sur amortissements et provisions	0,00	0,00	0,00	0,00	0,00	0,00
	Restes à réaliser au 31/12	0,00	0,00	0,00	0,00	0,00	0,00
	SOLDE (3)	8 722 373,92	-2 801 411,46	0,00	-1 421,31	0,00	5 919 541,15

(2)	Libellé	Sous-fonction 02						Sous-fonction 04		
		020 Administrat° générale collectivité	021 Assemblée locale	022 Administration générale de l'état	023 Information, communication, publicité	024 Fêtes et cérémonies	025 Aides aux assoc. (non classées ailleurs)	026 Cimetières et pompes funèbres	041 Subvention globale	048 Autres act° de coopérat° décentralisée
	DEPENSES	2 586 930,12	202 938,07	2 740,28	33 455,33	51 688,74	6 590,00	22 532,44	0,00	0,00
	Réalisations	2 586 930,12	202 938,07	2 740,28	33 455,33	51 688,74	6 590,00	22 532,44	0,00	0,00
002	Résultat de fonctionnement reporté	0,00	0,00	0,00	0,00	0,00	0,00	0,00	0,00	0,00
011	Charges à caractère général	468 130,92	7 248,19	2 740,28	33 455,33	51 688,74	0,00	22 532,44	0,00	0,00
60611	Eau et assainissement	1 989,43	0,00	0,00	0,00	0,00	0,00	740,12	0,00	0,00
60612	Energie - Electricité	21 413,21	0,00	0,00	0,00	0,00	0,00	0,00	0,00	0,00
60618	Autres fournitures non stockables	1 662,70	0,00	0,00	0,00	0,00	0,00	0,00	0,00	0,00
60622	Carburants	66 600,42	0,00	0,00	0,00	0,00	0,00	0,00	0,00	0,00
60624	Produits de traitement	1 205,97	0,00	0,00	0,00	0,00	0,00	0,00	0,00	0,00
60628	Autres fournitures non stockées	2 292,37	0,00	0,00	0,00	0,00	0,00	0,00	0,00	0,00
60631	Fournitures d'entretien	13 076,59	0,00	0,00	0,00	0,00	0,00	0,00	0,00	0,00
60632	Fournitures de petit équipement	130 602,89	639,03	2 230,90	0,00	3 415,30	0,00	2 527,49	0,00	0,00
60633	Fournitures de voirie	248,86	0,00	0,00	0,00	0,00	0,00	0,00	0,00	0,00
60636	Vêtements de travail	11 356,95	0,00	0,00	0,00	0,00	0,00	0,00	0,00	0,00
6064	Fournitures administratives	3 602,17	12,32	55,62	0,00	21,98	0,00	0,00	0,00	0,00
611	Contrats de prestations de services	16 394,32	0,00	0,00	6 812,50	10 963,50	0,00	19 264,83	0,00	0,00
6135	Locations mobilières	34 615,05	0,00	0,00	0,00	870,06	0,00	0,00	0,00	0,00
615221	Entretien, réparations bâtiments publics	2 912,98	0,00	0,00	0,00	0,00	0,00	0,00	0,00	0,00
615231	Entretien, réparations voiries	0,00	0,00	0,00	0,00	0,00	0,00	0,00	0,00	0,00
615232	Entretien, réparations réseaux	0,00	0,00	0,00	0,00	9 604,80	0,00	0,00	0,00	0,00
61551	Entretien matériel roulant	13 355,64	0,00	0,00	0,00	0,00	0,00	0,00	0,00	0,00

(2)	Libellé	Sous-fonction 02								
		020 Administrat° générale collectivité	021 Assemblée locale	022 Administration générale de l'état	023 Information, communication, publicité	024 Fêtes et cérémonies	025 Aides aux assoc. (non classées ailleurs)	026 Cimetières et pompes funèbres	Subvention globale	Autres act° de coopérat° décentralisée
61558	Entretien autres biens mobiliers	672,23	0,00	0,00	0,00	0,00	0,00	0,00	0,00	0,00
6156	Maintenance	41 807,88	0,00	0,00	0,00	0,00	0,00	0,00	0,00	0,00
6161	Multirisques	65,81	0,00	0,00	0,00	0,00	0,00	0,00	0,00	0,00
617	Etudes et recherches	0,00	0,00	0,00	0,00	0,00	0,00	0,00	0,00	0,00
6182	Documentation générale et technique	599,10	1 429,90	0,00	219,20	0,00	0,00	0,00	0,00	0,00
6184	Versements à des organismes de formation	36 011,97	0,00	0,00	0,00	0,00	0,00	0,00	0,00	0,00
6188	Autres frais divers	0,00	0,00	0,00	0,00	0,00	0,00	0,00	0,00	0,00
6226	Honoraires	11 235,12	0,00	0,00	11 985,00	0,00	0,00	0,00	0,00	0,00
6231	Annonces et insertions	0,00	0,00	0,00	0,00	0,00	0,00	0,00	0,00	0,00
6232	Fêtes et cérémonies	423,94	0,00	0,00	0,00	24 992,00	0,00	0,00	0,00	0,00
6236	Catalogues et imprimés	2 293,88	0,00	447,06	0,00	0,00	0,00	0,00	0,00	0,00
6237	Publications	616,00	0,00	0,00	14 297,04	490,80	0,00	0,00	0,00	0,00
6251	Voyages et déplacements	637,76	767,73	0,00	0,00	0,00	0,00	0,00	0,00	0,00
6257	Réceptions	927,07	4 399,21	0,00	141,59	1 330,30	0,00	0,00	0,00	0,00
6261	Frais d'affranchissement	7 271,21	0,00	6,70	0,00	0,00	0,00	0,00	0,00	0,00
6262	Frais de télécommunications	42 923,85	0,00	0,00	0,00	0,00	0,00	0,00	0,00	0,00
627	Services bancaires et assimilés	0,00	0,00	0,00	0,00	0,00	0,00	0,00	0,00	0,00
6281	Concours divers (cotisations)	948,35	0,00	0,00	0,00	0,00	0,00	0,00	0,00	0,00
6283	Frais de nettoyage des locaux	367,20	0,00	0,00	0,00	0,00	0,00	0,00	0,00	0,00
62878	Remb. frais à d'autres organismes	0,00	0,00	0,00	0,00	0,00	0,00	0,00	0,00	0,00
63512	Taxes foncières	0,00	0,00	0,00	0,00	0,00	0,00	0,00	0,00	0,00
637	Autres impôts, taxes (autres organismes)	0,00	0,00	0,00	0,00	0,00	0,00	0,00	0,00	0,00
012	Charges de personnel, frais assimilés	2 117 666,12	0,00	0,00	0,00	0,00	0,00	0,00	0,00	0,00
6218	Autre personnel extérieur	37 719,97	0,00	0,00	0,00	0,00	0,00	0,00	0,00	0,00
6332	Cotisations versées au F.N.A.L.	5 883,22	0,00	0,00	0,00	0,00	0,00	0,00	0,00	0,00
6336	Cotisations CNFPT et CDGFPT	22 283,01	0,00	0,00	0,00	0,00	0,00	0,00	0,00	0,00
6338	Autres impôts, taxes sur rémunérations	46,05	0,00	0,00	0,00	0,00	0,00	0,00	0,00	0,00
64111	Rémunération principale titulaires	1 199 082,13	0,00	0,00	0,00	0,00	0,00	0,00	0,00	0,00
64131	Rémunérations non tit.	167 612,68	0,00	0,00	0,00	0,00	0,00	0,00	0,00	0,00
64162	Emplois d'avenir	7 662,52	0,00	0,00	0,00	0,00	0,00	0,00	0,00	0,00
6417	Rémunérations des apprentis	38 699,35	0,00	0,00	0,00	0,00	0,00	0,00	0,00	0,00
6451	Cotisations à l'U.R.S.S.A.F.	183 828,95	0,00	0,00	0,00	0,00	0,00	0,00	0,00	0,00
6453	Cotisations aux caisses de retraites	359 171,64	0,00	0,00	0,00	0,00	0,00	0,00	0,00	0,00
6454	Cotisations aux A.S.S.E.D.I.C.	6 953,39	0,00	0,00	0,00	0,00	0,00	0,00	0,00	0,00

(2)	Libellé	Sous-fonction 02								
		020 Administrat° générale collectivité	021 Assemblée locale	022 Administration générale de l'état	023 Information, communication, publicité	024 Fêtes et cérémonies	025 Aides aux assoc. (non classées ailleurs)	026 Cimetières et pompes funèbres	Subvention globale	Autres act° de coopérat° décentralisée
6455	Cotisations pour assurance du personnel	88 190,95	0,00	0,00	0,00	0,00	0,00	0,00	0,00	0,00
6456	Versement au F.N.C. supplément familial	0,00	0,00	0,00	0,00	0,00	0,00	0,00	0,00	0,00
6474	Versement aux autres oeuvres sociales	0,00	0,00	0,00	0,00	0,00	0,00	0,00	0,00	0,00
6475	Médecine du travail, pharmacie	532,26	0,00	0,00	0,00	0,00	0,00	0,00	0,00	0,00
014	Atténuations de produits	0,00	0,00	0,00	0,00	0,00	0,00	0,00	0,00	0,00
7391171	Dégrèvement taxe FNB jeunes agriculteurs	0,00	0,00	0,00	0,00	0,00	0,00	0,00	0,00	0,00
042	Opérat° ordre transfert entre sections	0,00	0,00	0,00	0,00	0,00	0,00	0,00	0,00	0,00
675	Valeurs comptables immobilisations cédée	0,00	0,00	0,00	0,00	0,00	0,00	0,00	0,00	0,00
6761	Différences sur réalisations (positives)	0,00	0,00	0,00	0,00	0,00	0,00	0,00	0,00	0,00
6811	Dot. amort. et prov. Immos incorporelles	0,00	0,00	0,00	0,00	0,00	0,00	0,00	0,00	0,00
043	Opérat° ordre intérieur de la section	0,00	0,00	0,00	0,00	0,00	0,00	0,00	0,00	0,00
65	Autres charges de gestion courante	1 133,08	195 689,88	0,00	0,00	0,00	6 240,00	0,00	0,00	0,00
6531	Indemnités	0,00	177 125,02	0,00	0,00	0,00	0,00	0,00	0,00	0,00
6532	Frais de mission	0,00	425,90	0,00	0,00	0,00	0,00	0,00	0,00	0,00
6533	Cotisations de retraite	1 113,32	7 479,23	0,00	0,00	0,00	0,00	0,00	0,00	0,00
6534	Cotis. de sécurité sociale - part patron	0,00	7 736,73	0,00	0,00	0,00	0,00	0,00	0,00	0,00
6535	Formation	0,00	2 923,00	0,00	0,00	0,00	0,00	0,00	0,00	0,00
6541	Créances admises en non-valeur	0,00	0,00	0,00	0,00	0,00	0,00	0,00	0,00	0,00
6542	Créances éteintes	0,00	0,00	0,00	0,00	0,00	0,00	0,00	0,00	0,00
65548	Autres contributions	0,00	0,00	0,00	0,00	0,00	0,00	0,00	0,00	0,00
657351	Subv. fonct. GFP de rattachement	0,00	0,00	0,00	0,00	0,00	0,00	0,00	0,00	0,00
6574	Subv. fonct. Associat°, personnes privée	0,00	0,00	0,00	0,00	0,00	6 240,00	0,00	0,00	0,00
65888	Autres	19,76	0,00	0,00	0,00	0,00	0,00	0,00	0,00	0,00
656	Frais fonctionnement des groupes d'élus	0,00	0,00	0,00	0,00	0,00	0,00	0,00	0,00	0,00
66	Charges financières	0,00	0,00	0,00	0,00	0,00	0,00	0,00	0,00	0,00
66111	Intérêts réglés à l'échéance	0,00	0,00	0,00	0,00	0,00	0,00	0,00	0,00	0,00
66112	Intérêts - Rattachement des ICNE	0,00	0,00	0,00	0,00	0,00	0,00	0,00	0,00	0,00
6618	Intérêts des autres dettes	0,00	0,00	0,00	0,00	0,00	0,00	0,00	0,00	0,00
67	Charges exceptionnelles	0,00	0,00	0,00	0,00	0,00	350,00	0,00	0,00	0,00

(2)	Libellé	Sous-fonction 02								Subvention globale	Autres act de coopérat° décentralisée
		020 Administrat° générale collectivité	021 Assemblée locale	022 Administration générale de l'état	023 Information, communication, publicité	024 Fêtes et cérémonies	025 Aides aux assoc. (non classées ailleurs)	026 Cimetières et pompes funèbres			
6718	Autres charges exceptionnelles gestion	0,00	0,00	0,00	0,00	0,00	0,00	0,00	0,00	0,00	0,00
673	Titres annulés (sur exercices antérieurs	0,00	0,00	0,00	0,00	0,00	0,00	0,00	0,00	0,00	0,00
6745	Subv. aux personnes de droit privé	0,00	0,00	0,00	0,00	0,00	0,00	350,00	0,00	0,00	0,00
68	Dot. aux amortissements et provisions	0,00	0,00	0,00	0,00	0,00	0,00	0,00	0,00	0,00	0,00
Restes à réaliser au 31/12		0,00	0,00	0,00	0,00	0,00	0,00	0,00	0,00	0,00	0,00
RECETTES		98 336,41	0,00	0,00	0,00	0,00	0,00	0,00	7 127,11	0,00	0,00
Réalizations		98 336,41	0,00	0,00	0,00	0,00	0,00	0,00	7 127,11	0,00	0,00
002	Résultat de fonctionnement reporté	0,00	0,00	0,00	0,00	0,00	0,00	0,00	0,00	0,00	0,00
013	Atténuations de charges	77 988,02	0,00	0,00	0,00	0,00	0,00	0,00	0,00	0,00	0,00
6419	Remboursements rémunérations personnel	74 067,02	0,00	0,00	0,00	0,00	0,00	0,00	0,00	0,00	0,00
6459	Rembourst charges SS et prévoyance	3 921,00	0,00	0,00	0,00	0,00	0,00	0,00	0,00	0,00	0,00
042	Opérat° ordre transfert entre sections	0,00	0,00	0,00	0,00	0,00	0,00	0,00	0,00	0,00	0,00
722	Immobilisations corporelles	0,00	0,00	0,00	0,00	0,00	0,00	0,00	0,00	0,00	0,00
7761	Diff / réal (+) transférées en invest.	0,00	0,00	0,00	0,00	0,00	0,00	0,00	0,00	0,00	0,00
777	Quote-part subv invest transf cpte résul	0,00	0,00	0,00	0,00	0,00	0,00	0,00	0,00	0,00	0,00
043	Opérat° ordre intérieur de la section	0,00	0,00	0,00	0,00	0,00	0,00	0,00	0,00	0,00	0,00
70	Produits des services, du domaine, vente	20 346,55	0,00	0,00	0,00	0,00	0,00	0,00	7 127,11	0,00	0,00
70311	Concessions cimetières (produit net)	0,00	0,00	0,00	0,00	0,00	0,00	0,00	7 127,11	0,00	0,00
70323	Redev. occupat° domaine public communal	0,00	0,00	0,00	0,00	0,00	0,00	0,00	0,00	0,00	0,00
70388	Autres redevances et recettes diverses	0,00	0,00	0,00	0,00	0,00	0,00	0,00	0,00	0,00	0,00
7083	Locations diverses (autres qu'immeubles)	0,00	0,00	0,00	0,00	0,00	0,00	0,00	0,00	0,00	0,00
70841	Mise à dispo personnel B.A. , régies	13 781,80	0,00	0,00	0,00	0,00	0,00	0,00	0,00	0,00	0,00
70846	Mise à dispo personnel GFP rattachement	0,00	0,00	0,00	0,00	0,00	0,00	0,00	0,00	0,00	0,00
70848	Mise à dispo personnel autres organismes	0,00	0,00	0,00	0,00	0,00	0,00	0,00	0,00	0,00	0,00
70873	Remb. frais par les C.C.A.S.	6 559,75	0,00	0,00	0,00	0,00	0,00	0,00	0,00	0,00	0,00

(2)	Libellé	Sous-fonction 02								
		020 Administrat° générale collectivité	021 Assemblée locale	022 Administration générale de l'état	023 Information, communication, publicité	024 Fêtes et cérémonies	025 Aides aux assoc. (non classées ailleurs)	026 Cimetières et pompes funèbres	Subvention globale	Autres act° de coopérat° décentralisée
70878	Remb. frais par d'autres redevables	5,00	0,00	0,00	0,00	0,00	0,00	0,00	0,00	0,00
7088	Produits activités annexes (abonnements)	0,00	0,00	0,00	0,00	0,00	0,00	0,00	0,00	0,00
73	Impôts et taxes	0,00	0,00	0,00	0,00	0,00	0,00	0,00	0,00	0,00
73111	Impôts directs locaux	0,00	0,00	0,00	0,00	0,00	0,00	0,00	0,00	0,00
7318	Autres impôts locaux ou assimilés	0,00	0,00	0,00	0,00	0,00	0,00	0,00	0,00	0,00
73211	Attribution de compensation	0,00	0,00	0,00	0,00	0,00	0,00	0,00	0,00	0,00
73212	Dotation de solidarité communautaire	0,00	0,00	0,00	0,00	0,00	0,00	0,00	0,00	0,00
73216	Reversements conventionnels de fiscalité	0,00	0,00	0,00	0,00	0,00	0,00	0,00	0,00	0,00
73221	FNGIR	0,00	0,00	0,00	0,00	0,00	0,00	0,00	0,00	0,00
73223	Fonds péréquation ress. com. et intercom	0,00	0,00	0,00	0,00	0,00	0,00	0,00	0,00	0,00
7351	Taxe consommation finale d'électricité	0,00	0,00	0,00	0,00	0,00	0,00	0,00	0,00	0,00
7381	Taxes additionnelles droits de mutation	0,00	0,00	0,00	0,00	0,00	0,00	0,00	0,00	0,00
74	Dotations et participations	0,00	0,00	0,00	0,00	0,00	0,00	0,00	0,00	0,00
7411	Dotation forfaitaire	0,00	0,00	0,00	0,00	0,00	0,00	0,00	0,00	0,00
74121	Dotation de solidarité rurale	0,00	0,00	0,00	0,00	0,00	0,00	0,00	0,00	0,00
74127	Dotation nationale de péréquation	0,00	0,00	0,00	0,00	0,00	0,00	0,00	0,00	0,00
744	FCTVA	0,00	0,00	0,00	0,00	0,00	0,00	0,00	0,00	0,00
74718	Autres participations Etat	0,00	0,00	0,00	0,00	0,00	0,00	0,00	0,00	0,00
7472	Participat° Régions	0,00	0,00	0,00	0,00	0,00	0,00	0,00	0,00	0,00
7473	Participat° Départements	0,00	0,00	0,00	0,00	0,00	0,00	0,00	0,00	0,00
748313	Dotat° de compensation de la TP	0,00	0,00	0,00	0,00	0,00	0,00	0,00	0,00	0,00
74834	Etat - Compens. exonérat° taxes foncière	0,00	0,00	0,00	0,00	0,00	0,00	0,00	0,00	0,00
748388	Autres	0,00	0,00	0,00	0,00	0,00	0,00	0,00	0,00	0,00
7485	Dotation pour les titres sécurisés	0,00	0,00	0,00	0,00	0,00	0,00	0,00	0,00	0,00
75	Autres produits de gestion courante	1,84	0,00	0,00	0,00	0,00	0,00	0,00	0,00	0,00
757	Redevances versées par fermiers, conces.	0,00	0,00	0,00	0,00	0,00	0,00	0,00	0,00	0,00
7588	Autres produits div. de gestion courante	1,84	0,00	0,00	0,00	0,00	0,00	0,00	0,00	0,00
76	Produits financiers	0,00	0,00	0,00	0,00	0,00	0,00	0,00	0,00	0,00
76233	Remb. intérêts emprunts BA, régies auton	0,00	0,00	0,00	0,00	0,00	0,00	0,00	0,00	0,00
7688	Autres	0,00	0,00	0,00	0,00	0,00	0,00	0,00	0,00	0,00

(2)	Libellé	Sous-fonction 02								Subvention globale	Autres act° de coopérat° décentralisée
		020 Administrat° générale collectivité	021 Assemblée locale	022 Administration générale de l'état	023 Information, communication, publicité	024 Fêtes et cérémonies	025 Aides aux assoc. (non classées ailleurs)	026 Cimetières et pompes funèbres			
77	Produits exceptionnels	0,00	0,00	0,00	0,00	0,00	0,00	0,00	0,00	0,00	0,00
773	Mandats annulés (exercices antérieurs)	0,00	0,00	0,00	0,00	0,00	0,00	0,00	0,00	0,00	0,00
775	Produits des cessions d'immobilisations	0,00	0,00	0,00	0,00	0,00	0,00	0,00	0,00	0,00	0,00
7788	Produits exceptionnels divers	0,00	0,00	0,00	0,00	0,00	0,00	0,00	0,00	0,00	0,00
78	Reprise sur amortissements et provisions	0,00	0,00	0,00	0,00	0,00	0,00	0,00	0,00	0,00	0,00
Restes à réaliser au 31/12		0,00	0,00	0,00	0,00	0,00	0,00	0,00	0,00	0,00	0,00
SOLDE (3)		-2 488 593,71	-202 938,07	-2 740,28	-33 455,33	-51 688,74	-6 590,00	-15 405,33	0,00	0,00	0,00

(1) La production de cet état est obligatoire pour les communes de 3 500 habitants et plus, les groupements comprenant au moins une telle commune, leurs établissements et services administratifs hormis les caisses des écoles et les services à activité unique érigés en établissement public ou budget annexe (L. 2312-3, R. 2311-1 et R. 2311-10). Dans les communes de 3 500 habitants et plus, le croisement par fonction est fait à un chiffre (correspondant à la fonction). Dans les communes de 10 000 habitants et plus, le croisement par fonction est fait au niveau le plus détaillé de la nomenclature fonctionnelle (sous-fonction ou rubrique). Les groupements et leurs établissements publics suivent les règles de production et de présentation applicables à la commune membre comptant le plus grand nombre d'habitants (articles L. 5211-36 a1 et R. 5211-14 + L. 5711-1 et R. 5711-2 du CGCT).

(2) Le croisement par nature est fait au niveau de chacun des articles budgétaires.

(3) Le solde correspond à la différence entre les recettes et les dépenses. Les dépenses et les recettes correspondent à la somme des dépenses et des Réalisations ainsi que des restes à réaliser et des reports (ligne budgétaire 001 et 002). Les lignes reports 001 et 002 apparaissent à la colonne 01-Non ventilables.

IV – ANNEXES

ELEMENTS DU BILAN
PRESENTATION CROISEE PAR FONCTION (1) – DETAIL FONCTIONNEMENT

IV

A1.1

FONCTION 1 – Sécurité et salubrité publiques

(2)	Libellé	11 Sécurité intérieure	12 Hygiène et salubrité publique	13 Plan de relance (crise sanitaire)	Total
DEPENSES		82 162,14	8 465,15	0,00	90 627,29
Réalizations		82 162,14	8 465,15	0,00	90 627,29
002	Résultat de fonctionnement reporté	0,00	0,00	0,00	0,00
011	Charges à caractère général	1 302,56	8 465,15	0,00	9 767,71
60611	Eau et assainissement	0,00	530,15	0,00	530,15
60622	Carburants	726,35	0,00	0,00	726,35
60624	Produits de traitement	9,67	0,00	0,00	9,67
60632	Fournitures de petit équipement	32,90	0,00	0,00	32,90
60636	Vêtements de travail	150,00	0,00	0,00	150,00
611	Contrats de prestations de services	0,00	9 987,00	0,00	9 987,00
615232	Entretien, réparations réseaux	0,00	-2 052,00	0,00	-2 052,00
61551	Entretien matériel roulant	349,52	0,00	0,00	349,52
6226	Honoraires	34,12	0,00	0,00	34,12
012	Charges de personnel, frais assimilés	80 859,58	0,00	0,00	80 859,58
6332	Cotisations versées au F.N.A.L.	229,08	0,00	0,00	229,08
6336	Cotisations CNFPT et CDGFPT	870,72	0,00	0,00	870,72
64111	Rémunération principale titulaires	58 001,88	0,00	0,00	58 001,88
6451	Cotisations à l'U.R.S.S.A.F.	7 071,60	0,00	0,00	7 071,60
6453	Cotisations aux caisses de retraites	14 686,30	0,00	0,00	14 686,30
014	Atténuations de produits	0,00	0,00	0,00	0,00
042	Opérat° ordre transfert entre sections	0,00	0,00	0,00	0,00
043	Opérat° ordre intérieur de la section	0,00	0,00	0,00	0,00
65	Autres charges de gestion courante	0,00	0,00	0,00	0,00
656	Frais fonctionnement des groupes d'élus	0,00	0,00	0,00	0,00
66	Charges financières	0,00	0,00	0,00	0,00
67	Charges exceptionnelles	0,00	0,00	0,00	0,00
68	Dot. aux amortissements et provisions	0,00	0,00	0,00	0,00
Restes à réaliser au 31/12		0,00	0,00	0,00	0,00
RECETTES		0,00	0,00	0,00	0,00
Réalizations		0,00	0,00	0,00	0,00
002	Résultat de fonctionnement reporté	0,00	0,00	0,00	0,00
013	Atténuations de charges	0,00	0,00	0,00	0,00
042	Opérat° ordre transfert entre sections	0,00	0,00	0,00	0,00
043	Opérat° ordre intérieur de la section	0,00	0,00	0,00	0,00
70	Produits des services, du domaine, vente	0,00	0,00	0,00	0,00
73	Impôts et taxes	0,00	0,00	0,00	0,00
74	Dotations et participations	0,00	0,00	0,00	0,00

(2)	Libellé	11 Sécurité intérieure	12 Hygiène et salubrité publique	13 Plan de relance (crise sanitaire)	
75	Autres produits de gestion courante	0,00	0,00	0,00	0,00
76	Produits financiers	0,00	0,00	0,00	0,00
77	Produits exceptionnels	0,00	0,00	0,00	0,00
78	Reprise sur amortissements et provisions	0,00	0,00	0,00	0,00
	Restes à réaliser au 31/12	0,00	0,00	0,00	0,00
	SOLDE (3)	-82 162,14	-8 465,15	0,00	-90 627,29

(2)	Libellé	Sous-fonction 11				
		110 Services communs	111 Police nationale	112 Police municipale	113 Pompiers, incendies et secours	114 Autres services de protection civile
	DEPENSES	0,00	0,00	82 162,14	0,00	0,00
	Réalisations	0,00	0,00	82 162,14	0,00	0,00
002	Résultat de fonctionnement reporté	0,00	0,00	0,00	0,00	0,00
011	Charges à caractère général	0,00	0,00	1 302,56	0,00	0,00
60611	Eau et assainissement	0,00	0,00	0,00	0,00	0,00
60622	Carburants	0,00	0,00	726,35	0,00	0,00
60624	Produits de traitement	0,00	0,00	9,67	0,00	0,00
60632	Fournitures de petit équipement	0,00	0,00	32,90	0,00	0,00
60636	Vêtements de travail	0,00	0,00	150,00	0,00	0,00
611	Contrats de prestations de services	0,00	0,00	0,00	0,00	0,00
615232	Entretien, réparations réseaux	0,00	0,00	0,00	0,00	0,00
61551	Entretien matériel roulant	0,00	0,00	349,52	0,00	0,00
6226	Honoraires	0,00	0,00	34,12	0,00	0,00
012	Charges de personnel, frais assimilés	0,00	0,00	80 859,58	0,00	0,00
6332	Cotisations versées au F.N.A.L.	0,00	0,00	229,08	0,00	0,00
6336	Cotisations CNFPT et CDGFPT	0,00	0,00	870,72	0,00	0,00
64111	Rémunération principale titulaires	0,00	0,00	58 001,88	0,00	0,00
6451	Cotisations à l'U.R.S.S.A.F.	0,00	0,00	7 071,60	0,00	0,00
6453	Cotisations aux caisses de retraites	0,00	0,00	14 686,30	0,00	0,00
014	Atténuations de produits	0,00	0,00	0,00	0,00	0,00
042	Opérat° ordre transfert entre sections	0,00	0,00	0,00	0,00	0,00
043	Opérat° ordre intérieur de la section	0,00	0,00	0,00	0,00	0,00
65	Autres charges de gestion courante	0,00	0,00	0,00	0,00	0,00
656	Frais fonctionnement des groupes d'élus	0,00	0,00	0,00	0,00	0,00
66	Charges financières	0,00	0,00	0,00	0,00	0,00
67	Charges exceptionnelles	0,00	0,00	0,00	0,00	0,00
68	Dot. aux amortissements et provisions	0,00	0,00	0,00	0,00	0,00
	Restes à réaliser au 31/12	0,00	0,00	0,00	0,00	0,00
	RECETTES	0,00	0,00	0,00	0,00	0,00
	Réalisations	0,00	0,00	0,00	0,00	0,00
002	Résultat de fonctionnement reporté	0,00	0,00	0,00	0,00	0,00
013	Atténuations de charges	0,00	0,00	0,00	0,00	0,00
042	Opérat° ordre transfert entre sections	0,00	0,00	0,00	0,00	0,00
043	Opérat° ordre intérieur de la section	0,00	0,00	0,00	0,00	0,00

(2)	Libellé	Sous-fonction 11				
		110 Services communs	111 Police nationale	112 Police municipale	Pompiers, incendies et secours	Autres services de protection civile
70	Produits des services, du domaine, vente	0,00	0,00	0,00	0,00	0,00
73	Impôts et taxes	0,00	0,00	0,00	0,00	0,00
74	Dotations et participations	0,00	0,00	0,00	0,00	0,00
75	Autres produits de gestion courante	0,00	0,00	0,00	0,00	0,00
76	Produits financiers	0,00	0,00	0,00	0,00	0,00
77	Produits exceptionnels	0,00	0,00	0,00	0,00	0,00
78	Reprise sur amortissements et provisions	0,00	0,00	0,00	0,00	0,00
	Restes à réaliser au 31/12	0,00	0,00	0,00	0,00	0,00
	SOLDE (3)	0,00	0,00	-82 162,14	0,00	0,00

(1) La production de cet état est obligatoire pour les communes de 3 500 habitants et plus, les groupements comprenant au moins une telle commune, leurs établissements et services administratifs hormis les caisses des écoles et les services à activité unique érigés en établissement public ou budget annexe (L. 2312-3, R. 2311-1 et R. 2311-10). Dans les communes de 3 500 habitants et plus, le croisement par fonction est fait à un chiffre (correspondant à la fonction). Dans les communes de 10 000 habitants et plus, le croisement par fonction est fait au niveau le plus détaillé de la nomenclature fonctionnelle (sous-fonction ou rubrique). Les groupements et leurs établissements publics suivent les règles de production et de présentation applicables à la commune membre comptant le plus grand nombre d'habitants (articles L. 5211-36 a1 et R. 5211-14 + L. 5711-1 et R. 5711-2 du CGCT).

(2) Le croisement par nature est fait au niveau de chacun des articles budgétaires.

(3) Le solde correspond à la différence entre les recettes et les dépenses. Les dépenses et les recettes correspondent à la somme des dépenses et des Réalisations ainsi que des restes à réaliser et des reports (ligne budgétaire 001 et 002). Les lignes reports 001 et 002 apparaissent à la colonne 01-Non ventilables.

IV – ANNEXES

ELEMENTS DU BILAN
PRESENTATION CROISEE PAR FONCTION (1) – DETAIL FONCTIONNEMENT

IV

A1.1

FONCTION 2 – Enseignement - Formation

(2)	Libellé	20 Services communs	21 Enseignement du premier degré	22 Enseignement du deuxième degré	23 Enseignement supérieur	24 Formation continue	25 Services annexes de l'enseignement	26 Plan de relance (crise sanitaire)	Total
DEPENSES		79 471,43	362,50	0,00	0,00	0,00	0,00	0,00	79 833,93
Réalizations		79 471,43	362,50	0,00	0,00	0,00	0,00	0,00	79 833,93
002	Résultat de fonctionnement reporté	0,00	0,00	0,00	0,00	0,00	0,00	0,00	0,00
011	Charges à caractère général	23 620,31	362,50	0,00	0,00	0,00	0,00	0,00	23 982,81
60611	Eau et assainissement	34,89	0,00	0,00	0,00	0,00	0,00	0,00	34,89
60632	Fournitures de petit équipement	18 652,60	362,50	0,00	0,00	0,00	0,00	0,00	19 015,10
60633	Fournitures de voirie	1 623,14	0,00	0,00	0,00	0,00	0,00	0,00	1 623,14
611	Contrats de prestations de services	3 309,68	0,00	0,00	0,00	0,00	0,00	0,00	3 309,68
012	Charges de personnel, frais assimilés	55 851,12	0,00	0,00	0,00	0,00	0,00	0,00	55 851,12
6332	Cotisations versées au F.N.A.L.	167,27	0,00	0,00	0,00	0,00	0,00	0,00	167,27
6336	Cotisations CNFPT et CDGFPT	635,47	0,00	0,00	0,00	0,00	0,00	0,00	635,47
64111	Rémunération principale titulaires	38 742,54	0,00	0,00	0,00	0,00	0,00	0,00	38 742,54
6451	Cotisations à l'U.R.S.S.A.F.	8 629,21	0,00	0,00	0,00	0,00	0,00	0,00	8 629,21
6453	Cotisations aux caisses de retraites	7 676,63	0,00	0,00	0,00	0,00	0,00	0,00	7 676,63
014	Atténuations de produits	0,00	0,00	0,00	0,00	0,00	0,00	0,00	0,00
042	Opérat° ordre transfert entre sections	0,00	0,00	0,00	0,00	0,00	0,00	0,00	0,00
043	Opérat° ordre intérieur de la section	0,00	0,00	0,00	0,00	0,00	0,00	0,00	0,00
65	Autres charges de gestion courante	0,00	0,00	0,00	0,00	0,00	0,00	0,00	0,00
656	Frais fonctionnement des groupes d'élus	0,00	0,00	0,00	0,00	0,00	0,00	0,00	0,00
66	Charges financières	0,00	0,00	0,00	0,00	0,00	0,00	0,00	0,00
67	Charges exceptionnelles	0,00	0,00	0,00	0,00	0,00	0,00	0,00	0,00
68	Dot. aux amortissements et provisions	0,00	0,00	0,00	0,00	0,00	0,00	0,00	0,00
Restes à réaliser au 31/12		0,00	0,00	0,00	0,00	0,00	0,00	0,00	0,00
RECETTES		55 151,24	0,00	0,00	0,00	0,00	0,00	0,00	55 151,24
Réalizations		55 151,24	0,00	0,00	0,00	0,00	0,00	0,00	55 151,24
002	Résultat de fonctionnement reporté	0,00	0,00	0,00	0,00	0,00	0,00	0,00	0,00
013	Atténuations de charges	0,00	0,00	0,00	0,00	0,00	0,00	0,00	0,00

(2)	Libellé	20 Services communs	21 Enseignement du premier degré	22 Enseignement du deuxième degré	23 Enseignement supérieur	24 Formation continue	25 Services annexes de l'enseignement		
042	Opérat° ordre transfert entre sections	0,00	0,00	0,00	0,00	0,00	0,00	0,00	0,00
043	Opérat° ordre intérieur de la section	0,00	0,00	0,00	0,00	0,00	0,00	0,00	0,00
70	Produits des services, du domaine, vente	55 151,24	0,00	0,00	0,00	0,00	0,00	0,00	55 151,24
70846	Mise à dispo personnel GFP rattachement	36 172,39	0,00	0,00	0,00	0,00	0,00	0,00	36 172,39
70876	Remb. frais par le GFP de rattachement	18 978,85	0,00	0,00	0,00	0,00	0,00	0,00	18 978,85
73	Impôts et taxes	0,00	0,00	0,00	0,00	0,00	0,00	0,00	0,00
74	Dotations et participations	0,00	0,00	0,00	0,00	0,00	0,00	0,00	0,00
75	Autres produits de gestion courante	0,00	0,00	0,00	0,00	0,00	0,00	0,00	0,00
76	Produits financiers	0,00	0,00	0,00	0,00	0,00	0,00	0,00	0,00
77	Produits exceptionnels	0,00	0,00	0,00	0,00	0,00	0,00	0,00	0,00
78	Reprise sur amortissements et provisions	0,00	0,00	0,00	0,00	0,00	0,00	0,00	0,00
Restes à réaliser au 31/12		0,00	0,00	0,00	0,00	0,00	0,00	0,00	0,00
SOLDE (3)		-24 320,19	-362,50	0,00	0,00	0,00	0,00	0,00	-24 682,69

(2)	Libellé	Sous-fonction 21			Sous-fonction 25				
		211 Ecoles maternelles	212 Ecoles primaires	213 Classes regroupées	251 Hébergement et restauration scolaire	252 Transports scolaires	253 Sport scolaire	254 Médecine scolaire	255 Classes de découverte et autres services
DEPENSES		0,00	362,50	0,00	0,00	0,00	0,00	0,00	0,00
Réalizations		0,00	362,50	0,00	0,00	0,00	0,00	0,00	0,00
002	Résultat de fonctionnement reporté	0,00	0,00	0,00	0,00	0,00	0,00	0,00	0,00
011	Charges à caractère général	0,00	362,50	0,00	0,00	0,00	0,00	0,00	0,00
60611	Eau et assainissement	0,00	0,00	0,00	0,00	0,00	0,00	0,00	0,00
60632	Fournitures de petit équipement	0,00	362,50	0,00	0,00	0,00	0,00	0,00	0,00
60633	Fournitures de voirie	0,00	0,00	0,00	0,00	0,00	0,00	0,00	0,00
611	Contrats de prestations de services	0,00	0,00	0,00	0,00	0,00	0,00	0,00	0,00
012	Charges de personnel, frais assimilés	0,00	0,00	0,00	0,00	0,00	0,00	0,00	0,00
6332	Cotisations versées au F.N.A.L.	0,00	0,00	0,00	0,00	0,00	0,00	0,00	0,00
6336	Cotisations CNFPT et CDGFPT	0,00	0,00	0,00	0,00	0,00	0,00	0,00	0,00
64111	Rémunération principale titulaires	0,00	0,00	0,00	0,00	0,00	0,00	0,00	0,00
6451	Cotisations à l'U.R.S.S.A.F.	0,00	0,00	0,00	0,00	0,00	0,00	0,00	0,00
6453	Cotisations aux caisses de retraites	0,00	0,00	0,00	0,00	0,00	0,00	0,00	0,00
014	Atténuations de produits	0,00	0,00	0,00	0,00	0,00	0,00	0,00	0,00
042	Opérat° ordre transfert entre sections	0,00	0,00	0,00	0,00	0,00	0,00	0,00	0,00
043	Opérat° ordre intérieur de la section	0,00	0,00	0,00	0,00	0,00	0,00	0,00	0,00
65	Autres charges de gestion courante	0,00	0,00	0,00	0,00	0,00	0,00	0,00	0,00
656	Frais fonctionnement des groupes d'élus	0,00	0,00	0,00	0,00	0,00	0,00	0,00	0,00

(2)	Libellé	Sous-fonction 21			Sous-fonction 25				
		211 Ecoles maternelles	212 Ecoles primaires	213 Classes regroupées	251 Hébergement et restauration scolaire	252 Transports scolaires	253 Sport scolaire	254 Médecine scolaire	255 Classes de découverte et autres services
66	Charges financières	0,00	0,00	0,00	0,00	0,00	0,00	0,00	0,00
67	Charges exceptionnelles	0,00	0,00	0,00	0,00	0,00	0,00	0,00	0,00
68	Dot. aux amortissements et provisions	0,00	0,00	0,00	0,00	0,00	0,00	0,00	0,00
	Restes à réaliser au 31/12	0,00	0,00	0,00	0,00	0,00	0,00	0,00	0,00
	RECETTES	0,00	0,00	0,00	0,00	0,00	0,00	0,00	0,00
	Réalisations	0,00	0,00	0,00	0,00	0,00	0,00	0,00	0,00
002	Résultat de fonctionnement reporté	0,00	0,00	0,00	0,00	0,00	0,00	0,00	0,00
013	Atténuations de charges	0,00	0,00	0,00	0,00	0,00	0,00	0,00	0,00
042	Opérat° ordre transfert entre sections	0,00	0,00	0,00	0,00	0,00	0,00	0,00	0,00
043	Opérat° ordre intérieur de la section	0,00	0,00	0,00	0,00	0,00	0,00	0,00	0,00
70	Produits des services, du domaine, vente	0,00	0,00	0,00	0,00	0,00	0,00	0,00	0,00
70846	Mise à dispo personnel GFP rattachement	0,00	0,00	0,00	0,00	0,00	0,00	0,00	0,00
70876	Remb. frais par le GFP de rattachement	0,00	0,00	0,00	0,00	0,00	0,00	0,00	0,00
73	Impôts et taxes	0,00	0,00	0,00	0,00	0,00	0,00	0,00	0,00
74	Dotations et participations	0,00	0,00	0,00	0,00	0,00	0,00	0,00	0,00
75	Autres produits de gestion courante	0,00	0,00	0,00	0,00	0,00	0,00	0,00	0,00
76	Produits financiers	0,00	0,00	0,00	0,00	0,00	0,00	0,00	0,00
77	Produits exceptionnels	0,00	0,00	0,00	0,00	0,00	0,00	0,00	0,00
78	Reprise sur amortissements et provisions	0,00	0,00	0,00	0,00	0,00	0,00	0,00	0,00
	Restes à réaliser au 31/12	0,00	0,00	0,00	0,00	0,00	0,00	0,00	0,00
	SOLDE (3)	0,00	-362,50	0,00	0,00	0,00	0,00	0,00	0,00

(1) La production de cet état est obligatoire pour les communes de 3 500 habitants et plus, les groupements comprenant au moins une telle commune, leurs établissements et services administratifs hormis les caisses des écoles et les services à activité unique érigés en établissement public ou budget annexe (L. 2312-3, R. 2311-1 et R. 2311-10). Dans les communes de 3 500 habitants et plus, le croisement par fonction est fait à un chiffre (correspondant à la fonction). Dans les communes de 10 000 habitants et plus, le croisement par fonction est fait au niveau le plus détaillé de la nomenclature fonctionnelle (sous-fonction ou rubrique). Les groupements et leurs établissements publics suivent les règles de production et de présentation applicables à la commune membre comptant le plus grand nombre d'habitants (articles L. 5211-36 a1 et R. 5211-14 + L. 5711-1 et R. 5711-2 du CGCT).

(2) Le croisement par nature est fait au niveau de chacun des articles budgétaires.

(3) Le solde correspond à la différence entre les recettes et les dépenses. Les dépenses et les recettes correspondent à la somme des dépenses et des Réalisations ainsi que des restes à réaliser et des reports (ligne budgétaire 001 et 002). Les lignes reports 001 et 002 apparaissent à la colonne 01-Non ventilables.

IV – ANNEXES

IV

ELEMENTS DU BILAN
PRESENTATION CROISEE PAR FONCTION (1) – DETAIL FONCTIONNEMENT

A1.1

FONCTION 3 – Culture

(2)	Libellé	30 Services communs	31 Expression artistique	32 Conservation et diffusion des patrimoine	33 Action culturelle	34 Plan de relance (crise sanitaire)	Total
DEPENSES		26 262,77	0,00	706 442,70	86 151,25	0,00	818 856,72
Réalizations		26 262,77	0,00	706 442,70	86 151,25	0,00	818 856,72
002	Résultat de fonctionnement reporté	0,00	0,00	0,00	0,00	0,00	0,00
011	Charges à caractère général	1 387,77	0,00	473 697,84	86 151,25	0,00	561 236,86
60611	Eau et assainissement	390,26	0,00	6 987,96	0,00	0,00	7 378,22
60612	Energie - Electricité	0,00	0,00	129 036,61	0,00	0,00	129 036,61
60624	Produits de traitement	0,00	0,00	2 017,32	0,00	0,00	2 017,32
60632	Fournitures de petit équipement	864,51	0,00	60 151,07	1 832,66	0,00	62 848,24
60633	Fournitures de voirie	0,00	0,00	230,70	0,00	0,00	230,70
6064	Fournitures administratives	0,00	0,00	222,52	0,00	0,00	222,52
6065	Livres, disques, ... (médiathèque)	0,00	0,00	9 618,61	0,00	0,00	9 618,61
611	Contrats de prestations de services	133,00	0,00	3 044,49	4 106,20	0,00	7 283,69
6135	Locations mobilières	0,00	0,00	0,00	859,20	0,00	859,20
615221	Entretien, réparations bâtiments publics	0,00	0,00	7 557,27	0,00	0,00	7 557,27
615228	Entretien, réparations autres bâtiments	0,00	0,00	449,52	0,00	0,00	449,52
61558	Entretien autres biens mobiliers	0,00	0,00	5,46	0,00	0,00	5,46
6156	Maintenance	0,00	0,00	40 463,83	0,00	0,00	40 463,83
617	Etudes et recherches	0,00	0,00	194 952,60	0,00	0,00	194 952,60
6182	Documentation générale et technique	0,00	0,00	2 043,24	0,00	0,00	2 043,24
6184	Versements à des organismes de formation	0,00	0,00	1 716,00	0,00	0,00	1 716,00
6226	Honoraires	0,00	0,00	0,00	2 563,14	0,00	2 563,14
6232	Fêtes et cérémonies	0,00	0,00	0,00	56 951,42	0,00	56 951,42
6237	Publications	0,00	0,00	480,00	18 027,86	0,00	18 507,86
6251	Voyages et déplacements	0,00	0,00	358,46	0,00	0,00	358,46
6257	Réceptions	0,00	0,00	0,00	1 810,77	0,00	1 810,77
6262	Frais de télécommunications	0,00	0,00	9 636,53	0,00	0,00	9 636,53
6282	Frais de gardiennage (églises, forêts, .	0,00	0,00	1 199,65	0,00	0,00	1 199,65
6283	Frais de nettoyage des locaux	0,00	0,00	1 170,00	0,00	0,00	1 170,00
63512	Taxes foncières	0,00	0,00	1 946,00	0,00	0,00	1 946,00
63513	Autres impôts locaux	0,00	0,00	410,00	0,00	0,00	410,00
012	Charges de personnel, frais assimilés	0,00	0,00	232 744,86	0,00	0,00	232 744,86
6218	Autre personnel extérieur	0,00	0,00	738,60	0,00	0,00	738,60
6332	Cotisations versées au F.N.A.L.	0,00	0,00	755,84	0,00	0,00	755,84
6336	Cotisations CNFPT et CDGFPT	0,00	0,00	2 872,25	0,00	0,00	2 872,25
64111	Rémunération principale titulaires	0,00	0,00	159 316,88	0,00	0,00	159 316,88
64131	Rémunérations non tit.	0,00	0,00	4 124,06	0,00	0,00	4 124,06
6451	Cotisations à l'U.R.S.S.A.F.	0,00	0,00	30 432,77	0,00	0,00	30 432,77
6453	Cotisations aux caisses de retraites	0,00	0,00	34 337,43	0,00	0,00	34 337,43

(2)	Libellé	30 Services communs	31 Expression artistique	32 Conservation et diffusion des patrimoine	33 Action culturelle		
6454	Cotisations aux A.S.S.E.D.I.C.	0,00	0,00	167,03	0,00	0,00	167,03
014	Atténuations de produits	0,00	0,00	0,00	0,00	0,00	0,00
042	Opérat° ordre transfert entre sections	0,00	0,00	0,00	0,00	0,00	0,00
043	Opérat° ordre intérieur de la section	0,00	0,00	0,00	0,00	0,00	0,00
65	Autres charges de gestion courante	24 875,00	0,00	0,00	0,00	0,00	24 875,00
6574	Subv. fonct. Associat°, personnes privée	24 875,00	0,00	0,00	0,00	0,00	24 875,00
656	Frais fonctionnement des groupes d'élus	0,00	0,00	0,00	0,00	0,00	0,00
66	Charges financières	0,00	0,00	0,00	0,00	0,00	0,00
67	Charges exceptionnelles	0,00	0,00	0,00	0,00	0,00	0,00
68	Dot. aux amortissements et provisions	0,00	0,00	0,00	0,00	0,00	0,00
Restes à réaliser au 31/12		0,00	0,00	0,00	0,00	0,00	0,00
RECETTES		0,00	0,00	31 792,25	0,00	0,00	31 792,25
Réalizations		0,00	0,00	31 792,25	0,00	0,00	31 792,25
002	Résultat de fonctionnement reporté	0,00	0,00	0,00	0,00	0,00	0,00
013	Atténuations de charges	0,00	0,00	0,00	0,00	0,00	0,00
042	Opérat° ordre transfert entre sections	0,00	0,00	0,00	0,00	0,00	0,00
043	Opérat° ordre intérieur de la section	0,00	0,00	0,00	0,00	0,00	0,00
70	Produits des services, du domaine, vente	0,00	0,00	8 918,25	0,00	0,00	8 918,25
7062	Redevances services à caractère culturel	0,00	0,00	4 839,00	0,00	0,00	4 839,00
70846	Mise à dispo personnel GFP rattachement	0,00	0,00	2 190,00	0,00	0,00	2 190,00
70848	Mise à dispo personnel autres organismes	0,00	0,00	850,00	0,00	0,00	850,00
70876	Remb. frais par le GFP de rattachement	0,00	0,00	19,25	0,00	0,00	19,25
70878	Remb. frais par d'autres redevables	0,00	0,00	1 020,00	0,00	0,00	1 020,00
73	Impôts et taxes	0,00	0,00	0,00	0,00	0,00	0,00
74	Dotations et participations	0,00	0,00	7 050,00	0,00	0,00	7 050,00
74718	Autres participations Etat	0,00	0,00	2 400,00	0,00	0,00	2 400,00
7472	Participat° Régions	0,00	0,00	4 650,00	0,00	0,00	4 650,00
75	Autres produits de gestion courante	0,00	0,00	15 824,00	0,00	0,00	15 824,00
752	Revenus des immeubles	0,00	0,00	15 824,00	0,00	0,00	15 824,00
76	Produits financiers	0,00	0,00	0,00	0,00	0,00	0,00
77	Produits exceptionnels	0,00	0,00	0,00	0,00	0,00	0,00
78	Reprise sur amortissements et provisions	0,00	0,00	0,00	0,00	0,00	0,00
Restes à réaliser au 31/12		0,00	0,00	0,00	0,00	0,00	0,00
SOLDE (3)		-26 262,77	0,00	-674 650,45	-86 151,25	0,00	-787 064,47

(2)	Libellé	Sous-fonction 31				Sous-fonction 32			
		311 Expression musicale, lyrique et choré.	312 Arts plastiques, activités artistiques	313 Théâtres	314 Cinémas et autres salles de spectacles	321 Bibliothèques et médiathèques	322 Musées	323 Archives	324 Entretien du patrimoine culturel
DEPENSES		0,00	0,00	0,00	0,00	148 263,83	0,00	0,00	558 178,87
Réalizations		0,00	0,00	0,00	0,00	148 263,83	0,00	0,00	558 178,87
002	Résultat de fonctionnement reporté	0,00	0,00	0,00	0,00	0,00	0,00	0,00	0,00
011	Charges à caractère général	0,00	0,00	0,00	0,00	28 376,58	0,00	0,00	445 321,26

(2)	Libellé	Sous-fonction 31				321 Bibliothèques et médiathèques	Musées	Archives	Entretien du patrimoine culturel
		311 Expression musicale, lyrique et choré.	312 Arts plastiques, activités artistiques	313 Théâtres	314 Cinémas et autres salles de spectacles				
60611	Eau et assainissement	0,00	0,00	0,00	0,00	0,00	0,00	0,00	6 987,96
60612	Energie - Electricité	0,00	0,00	0,00	0,00	8 622,08	0,00	0,00	120 414,53
60624	Produits de traitement	0,00	0,00	0,00	0,00	0,00	0,00	0,00	2 017,32
60632	Fournitures de petit équipement	0,00	0,00	0,00	0,00	1 826,37	0,00	0,00	58 324,70
60633	Fournitures de voirie	0,00	0,00	0,00	0,00	207,90	0,00	0,00	22,80
6064	Fournitures administratives	0,00	0,00	0,00	0,00	222,52	0,00	0,00	0,00
6065	Livres, disques, ... (médiathèque)	0,00	0,00	0,00	0,00	9 618,61	0,00	0,00	0,00
611	Contrats de prestations de services	0,00	0,00	0,00	0,00	437,92	0,00	0,00	2 606,57
6135	Locations mobilières	0,00	0,00	0,00	0,00	0,00	0,00	0,00	0,00
615221	Entretien, réparations bâtiments publics	0,00	0,00	0,00	0,00	77,40	0,00	0,00	7 479,87
615228	Entretien, réparations autres bâtiments	0,00	0,00	0,00	0,00	0,00	0,00	0,00	449,52
61558	Entretien autres biens mobiliers	0,00	0,00	0,00	0,00	0,00	0,00	0,00	5,46
6156	Maintenance	0,00	0,00	0,00	0,00	1 450,37	0,00	0,00	39 013,46
617	Etudes et recherches	0,00	0,00	0,00	0,00	0,00	0,00	0,00	194 952,60
6182	Documentation générale et technique	0,00	0,00	0,00	0,00	2 043,24	0,00	0,00	0,00
6184	Versements à des organismes de formation	0,00	0,00	0,00	0,00	1 716,00	0,00	0,00	0,00
6226	Honoraires	0,00	0,00	0,00	0,00	0,00	0,00	0,00	0,00
6232	Fêtes et cérémonies	0,00	0,00	0,00	0,00	0,00	0,00	0,00	0,00
6237	Publications	0,00	0,00	0,00	0,00	480,00	0,00	0,00	0,00
6251	Voyages et déplacements	0,00	0,00	0,00	0,00	358,46	0,00	0,00	0,00
6257	Réceptions	0,00	0,00	0,00	0,00	0,00	0,00	0,00	0,00
6262	Frais de télécommunications	0,00	0,00	0,00	0,00	932,91	0,00	0,00	8 703,62
6282	Frais de gardiennage (églises, forêts, .	0,00	0,00	0,00	0,00	0,00	0,00	0,00	1 199,65
6283	Frais de nettoyage des locaux	0,00	0,00	0,00	0,00	382,80	0,00	0,00	787,20
63512	Taxes foncières	0,00	0,00	0,00	0,00	0,00	0,00	0,00	1 946,00
63513	Autres impôts locaux	0,00	0,00	0,00	0,00	0,00	0,00	0,00	410,00
012	Charges de personnel, frais assimilés	0,00	0,00	0,00	0,00	119 887,25	0,00	0,00	112 857,61
6218	Autre personnel extérieur	0,00	0,00	0,00	0,00	391,60	0,00	0,00	347,00
6332	Cotisations versées au F.N.A.L.	0,00	0,00	0,00	0,00	382,88	0,00	0,00	372,96
6336	Cotisations CNFPT et CDGFPT	0,00	0,00	0,00	0,00	1 454,92	0,00	0,00	1 417,33
64111	Rémunération principale titulaires	0,00	0,00	0,00	0,00	79 151,48	0,00	0,00	80 165,40
64131	Rémunérations non tit.	0,00	0,00	0,00	0,00	4 124,06	0,00	0,00	0,00
6451	Cotisations à l'U.R.S.S.A.F.	0,00	0,00	0,00	0,00	13 270,60	0,00	0,00	17 162,17
6453	Cotisations aux caisses de retraites	0,00	0,00	0,00	0,00	20 944,68	0,00	0,00	13 392,75
6454	Cotisations aux A.S.S.E.D.I.C.	0,00	0,00	0,00	0,00	167,03	0,00	0,00	0,00
014	Atténuations de produits	0,00	0,00	0,00	0,00	0,00	0,00	0,00	0,00
042	Opérat° ordre transfert entre sections	0,00	0,00	0,00	0,00	0,00	0,00	0,00	0,00
043	Opérat° ordre intérieur de la section	0,00	0,00	0,00	0,00	0,00	0,00	0,00	0,00
65	Autres charges de gestion courante	0,00	0,00	0,00	0,00	0,00	0,00	0,00	0,00
6574	Subv. fonct. Associat°, personnes privée	0,00	0,00	0,00	0,00	0,00	0,00	0,00	0,00
656	Frais fonctionnement des groupes d'élus	0,00	0,00	0,00	0,00	0,00	0,00	0,00	0,00
66	Charges financières	0,00	0,00	0,00	0,00	0,00	0,00	0,00	0,00
67	Charges exceptionnelles	0,00	0,00	0,00	0,00	0,00	0,00	0,00	0,00
68	Dot. aux amortissements et provisions	0,00	0,00	0,00	0,00	0,00	0,00	0,00	0,00
	Restes à réaliser au 31/12	0,00	0,00	0,00	0,00	0,00	0,00	0,00	0,00

(2)	Libellé	Sous-fonction 31				321 Bibliothèques et médiathèques	Musées	Archives	Entretien du patrimoine culturel
		311 Expression musicale, lyrique et choré.	312 Arts plastiques, activités artistiques	313 Théâtres	314 Cinémas et autres salles de spectacles				
RECETTES		0,00	0,00	0,00	0,00	14 298,25	0,00	0,00	17 494,00
Réalizations		0,00	0,00	0,00	0,00	14 298,25	0,00	0,00	17 494,00
002	Résultat de fonctionnement reporté	0,00	0,00	0,00	0,00	0,00	0,00	0,00	0,00
013	Atténuations de charges	0,00	0,00	0,00	0,00	0,00	0,00	0,00	0,00
042	Opérat° ordre transfert entre sections	0,00	0,00	0,00	0,00	0,00	0,00	0,00	0,00
043	Opérat° ordre intérieur de la section	0,00	0,00	0,00	0,00	0,00	0,00	0,00	0,00
70	Produits des services, du domaine, vente	0,00	0,00	0,00	0,00	7 248,25	0,00	0,00	1 670,00
7062	Redevances services à caractère culturel	0,00	0,00	0,00	0,00	4 839,00	0,00	0,00	0,00
70846	Mise à dispo personnel GFP rattachement	0,00	0,00	0,00	0,00	2 190,00	0,00	0,00	0,00
70848	Mise à dispo personnel autres organismes	0,00	0,00	0,00	0,00	200,00	0,00	0,00	650,00
70876	Remb. frais par le GFP de rattachement	0,00	0,00	0,00	0,00	19,25	0,00	0,00	0,00
70878	Remb. frais par d'autres redevables	0,00	0,00	0,00	0,00	0,00	0,00	0,00	1 020,00
73	Impôts et taxes	0,00	0,00	0,00	0,00	0,00	0,00	0,00	0,00
74	Dotations et participations	0,00	0,00	0,00	0,00	7 050,00	0,00	0,00	0,00
74718	Autres participations Etat	0,00	0,00	0,00	0,00	2 400,00	0,00	0,00	0,00
7472	Participat° Régions	0,00	0,00	0,00	0,00	4 650,00	0,00	0,00	0,00
75	Autres produits de gestion courante	0,00	0,00	0,00	0,00	0,00	0,00	0,00	15 824,00
752	Revenus des immeubles	0,00	0,00	0,00	0,00	0,00	0,00	0,00	15 824,00
76	Produits financiers	0,00	0,00	0,00	0,00	0,00	0,00	0,00	0,00
77	Produits exceptionnels	0,00	0,00	0,00	0,00	0,00	0,00	0,00	0,00
78	Reprise sur amortissements et provisions	0,00	0,00	0,00	0,00	0,00	0,00	0,00	0,00
Restes à réaliser au 31/12		0,00	0,00	0,00	0,00	0,00	0,00	0,00	0,00
SOLDE (3)		0,00	0,00	0,00	0,00	-133 965,58	0,00	0,00	-540 684,87

(1) La production de cet état est obligatoire pour les communes de 3 500 habitants et plus, les groupements comprenant au moins une telle commune, leurs établissements et services administratifs hormis les caisses des écoles et les services à activité unique érigés en établissement public ou budget annexe (L. 2312-3, R. 2311-1 et R. 2311-10). Dans les communes de 3 500 habitants et plus, le croisement par fonction est fait à un chiffre (correspondant à la fonction). Dans les communes de 10 000 habitants et plus, le croisement par fonction est fait au niveau le plus détaillé de la nomenclature fonctionnelle (sous-fonction ou rubrique). Les groupements et leurs établissements publics suivent les règles de production et de présentation applicables à la commune membre comptant le plus grand nombre d'habitants (articles L. 5211-36 a1 et R. 5211-14 + L. 5711-1 et R. 5711-2 du CGCT).

(2) Le croisement par nature est fait au niveau de chacun des articles budgétaires.

(3) Le solde correspond à la différence entre les recettes et les dépenses. Les dépenses et les recettes correspondent à la somme des dépenses et des Réalisations ainsi que des restes à réaliser et des reports (ligne budgétaire 001 et 002). Les lignes reports 001 et 002 apparaissent à la colonne 01-Non ventilables.

IV – ANNEXES

ELEMENTS DU BILAN
PRESENTATION CROISEE PAR FONCTION (1) – DETAIL FONCTIONNEMENT

IV

A1.1

FONCTION 4 – Sport et jeunesse

(2)	Libellé	40 Services communs	41 Sports	42 Jeunesse	43 Plan de relance (crise sanitaire)	Total
DEPENSES		18 681,77	161 910,17	17 473,13	0,00	198 065,07
Réalizations		18 681,77	161 910,17	17 473,13	0,00	198 065,07
002	Résultat de fonctionnement reporté	0,00	0,00	0,00	0,00	0,00
011	Charges à caractère général	1 631,77	140 426,07	17 473,13	0,00	159 530,97
60611	Eau et assainissement	130,76	8 227,70	850,73	0,00	9 209,19
60612	Energie - Electricité	335,53	24 422,17	6 162,02	0,00	30 919,72
60621	Combustibles	0,00	4 659,53	0,00	0,00	4 659,53
60624	Produits de traitement	0,00	6 238,80	0,00	0,00	6 238,80
60632	Fournitures de petit équipement	0,00	43 875,33	4 155,89	0,00	48 031,22
60633	Fournitures de voirie	0,00	6 521,05	0,00	0,00	6 521,05
611	Contrats de prestations de services	0,00	10 524,48	4 000,00	0,00	14 524,48
61521	Entretien terrains	0,00	11 028,72	0,00	0,00	11 028,72
615221	Entretien, réparations bâtiments publics	0,00	16 205,89	0,00	0,00	16 205,89
615228	Entretien, réparations autres bâtiments	0,00	0,00	108,72	0,00	108,72
61558	Entretien autres biens mobiliers	0,00	1 873,82	55,62	0,00	1 929,44
6156	Maintenance	0,00	1 410,64	72,96	0,00	1 483,60
6226	Honoraires	0,00	1 554,94	0,00	0,00	1 554,94
6232	Fêtes et cérémonies	0,00	0,00	1 850,60	0,00	1 850,60
6257	Réceptions	1 165,48	0,00	120,59	0,00	1 286,07
6262	Frais de télécommunications	0,00	3 145,20	0,00	0,00	3 145,20
6283	Frais de nettoyage des locaux	0,00	367,80	96,00	0,00	463,80
62878	Remb. frais à d'autres organismes	0,00	370,00	0,00	0,00	370,00
012	Charges de personnel, frais assimilés	0,00	21 484,10	0,00	0,00	21 484,10
6218	Autre personnel extérieur	0,00	56,40	0,00	0,00	56,40
6332	Cotisations versées au F.N.A.L.	0,00	63,47	0,00	0,00	63,47
6336	Cotisations CNFPT et CDGFPT	0,00	241,41	0,00	0,00	241,41
64111	Rémunération principale titulaires	0,00	15 010,71	0,00	0,00	15 010,71
6451	Cotisations à l'U.R.S.S.A.F.	0,00	1 960,20	0,00	0,00	1 960,20
6453	Cotisations aux caisses de retraites	0,00	4 151,91	0,00	0,00	4 151,91
014	Atténuations de produits	0,00	0,00	0,00	0,00	0,00
042	Opérat° ordre transfert entre sections	0,00	0,00	0,00	0,00	0,00
043	Opérat° ordre intérieur de la section	0,00	0,00	0,00	0,00	0,00
65	Autres charges de gestion courante	16 050,00	0,00	0,00	0,00	16 050,00
6574	Subv. fonct. Associat°, personnes privée	16 050,00	0,00	0,00	0,00	16 050,00
656	Frais fonctionnement des groupes d'élus	0,00	0,00	0,00	0,00	0,00
66	Charges financières	0,00	0,00	0,00	0,00	0,00
67	Charges exceptionnelles	1 000,00	0,00	0,00	0,00	1 000,00
6745	Subv. aux personnes de droit privé	1 000,00	0,00	0,00	0,00	1 000,00

(2)	Libellé	40		41		42		43	
		Services communs		Sports		Jeunesse		Plan de relance (c)	
68	Dot. aux amortissements et provisions	0,00	0,00	0,00	0,00	0,00	0,00	0,00	0,00
	Restes à réaliser au 31/12	0,00	0,00	0,00	0,00	0,00	0,00	0,00	0,00
	RECETTES	0,00	23 998,03	5 050,22	0,00	29 048,25			
	Réalisations	0,00	23 998,03	5 050,22	0,00	29 048,25			
002	Résultat de fonctionnement reporté	0,00	0,00	0,00	0,00	0,00			
013	Atténuations de charges	0,00	0,00	0,00	0,00	0,00			
042	Opérat° ordre transfert entre sections	0,00	0,00	0,00	0,00	0,00			
043	Opérat° ordre intérieur de la section	0,00	0,00	0,00	0,00	0,00			
70	Produits des services, du domaine, vente	0,00	4 989,05	5 050,22	0,00	10 039,27			
70876	Remb. frais par le GFP de rattachement	0,00	4 941,05	0,00	0,00	4 941,05			
70878	Remb. frais par d'autres redevables	0,00	48,00	5 050,22	0,00	5 098,22			
73	Impôts et taxes	0,00	0,00	0,00	0,00	0,00			
74	Dotations et participations	0,00	19 008,98	0,00	0,00	19 008,98			
7473	Participat° Départements	0,00	19 008,98	0,00	0,00	19 008,98			
75	Autres produits de gestion courante	0,00	0,00	0,00	0,00	0,00			
76	Produits financiers	0,00	0,00	0,00	0,00	0,00			
77	Produits exceptionnels	0,00	0,00	0,00	0,00	0,00			
78	Reprise sur amortissements et provisions	0,00	0,00	0,00	0,00	0,00			
	Restes à réaliser au 31/12	0,00	0,00	0,00	0,00	0,00			
	SOLDE (3)	-18 681,77	-137 912,14	-12 422,91	0,00	-169 016,82			

(2)	Libellé	Sous-fonction 41					Sous-fonction 42		
		411 Salles de sport, gymnases	412 Stades	413 Piscines	414 Autres équipements sportifs ou de loisir	415 Manifestations sportives	421 Centres de loisirs	422 Autres activités pour les jeunes	423 Colonies de vacances
	DEPENSES	66 940,90	94 969,27	0,00	0,00	0,00	17 473,13	0,00	
	Réalisations	66 940,90	94 969,27	0,00	0,00	0,00	17 473,13	0,00	
002	Résultat de fonctionnement reporté	0,00	0,00	0,00	0,00	0,00	0,00	0,00	
011	Charges à caractère général	50 202,67	90 223,40	0,00	0,00	0,00	17 473,13	0,00	
60611	Eau et assainissement	0,00	8 227,70	0,00	0,00	0,00	850,73	0,00	
60612	Energie - Electricité	20 120,89	4 301,28	0,00	0,00	0,00	6 162,02	0,00	
60621	Combustibles	0,00	4 659,53	0,00	0,00	0,00	0,00	0,00	
60624	Produits de traitement	0,00	6 238,80	0,00	0,00	0,00	0,00	0,00	
60632	Fournitures de petit équipement	19 851,94	24 023,39	0,00	0,00	0,00	4 155,89	0,00	
60633	Fournitures de voirie	0,00	6 521,05	0,00	0,00	0,00	0,00	0,00	
611	Contrats de prestations de services	1 944,00	8 580,48	0,00	0,00	0,00	4 000,00	0,00	
61521	Entretien terrains	0,00	11 028,72	0,00	0,00	0,00	0,00	0,00	
615221	Entretien, réparations bâtiments publics	2 554,02	13 651,87	0,00	0,00	0,00	0,00	0,00	
615228	Entretien, réparations autres bâtiments	0,00	0,00	0,00	0,00	0,00	108,72	0,00	
61558	Entretien autres biens mobiliers	0,00	1 873,82	0,00	0,00	0,00	55,62	0,00	
6156	Maintenance	1 053,40	357,24	0,00	0,00	0,00	72,96	0,00	
6226	Honoraires	1 554,94	0,00	0,00	0,00	0,00	0,00	0,00	
6232	Fêtes et cérémonies	0,00	0,00	0,00	0,00	0,00	1 850,60	0,00	
6257	Réceptions	0,00	0,00	0,00	0,00	0,00	120,59	0,00	
6262	Frais de télécommunications	2 385,68	759,52	0,00	0,00	0,00	0,00	0,00	

(2)	Libellé	Sous-fonction 41					Centres de loisirs	Autres activités pour les jeunes	Colonnes de vacances
		411 Salles de sport, gymnases	412 Stades	413 Piscines	414 Autres équipements sportifs ou de loisir	415 Manifestations sportives			
6283	Frais de nettoyage des locaux	367,80	0,00	0,00	0,00	0,00	0,00	96,00	0,00
62878	Remb. frais à d'autres organismes	370,00	0,00	0,00	0,00	0,00	0,00	0,00	0,00
012	Charges de personnel, frais assimilés	16 738,23	4 745,87	0,00	0,00	0,00	0,00	0,00	0,00
6218	Autre personnel extérieur	56,40	0,00	0,00	0,00	0,00	0,00	0,00	0,00
6332	Cotisations versées au F.N.A.L.	49,07	14,40	0,00	0,00	0,00	0,00	0,00	0,00
6336	Cotisations CNFPT et CDGFPT	186,67	54,74	0,00	0,00	0,00	0,00	0,00	0,00
64111	Rémunération principale titulaires	11 693,63	3 317,08	0,00	0,00	0,00	0,00	0,00	0,00
6451	Cotisations à l'U.R.S.S.A.F.	1 515,49	444,71	0,00	0,00	0,00	0,00	0,00	0,00
6453	Cotisations aux caisses de retraites	3 236,97	914,94	0,00	0,00	0,00	0,00	0,00	0,00
014	Atténuations de produits	0,00	0,00	0,00	0,00	0,00	0,00	0,00	0,00
042	Opérat° ordre transfert entre sections	0,00	0,00	0,00	0,00	0,00	0,00	0,00	0,00
043	Opérat° ordre intérieur de la section	0,00	0,00	0,00	0,00	0,00	0,00	0,00	0,00
65	Autres charges de gestion courante	0,00	0,00	0,00	0,00	0,00	0,00	0,00	0,00
6574	Subv. fonct. Associat°, personnes privée	0,00	0,00	0,00	0,00	0,00	0,00	0,00	0,00
656	Frais fonctionnement des groupes d'élus	0,00	0,00	0,00	0,00	0,00	0,00	0,00	0,00
66	Charges financières	0,00	0,00	0,00	0,00	0,00	0,00	0,00	0,00
67	Charges exceptionnelles	0,00	0,00	0,00	0,00	0,00	0,00	0,00	0,00
6745	Subv. aux personnes de droit privé	0,00	0,00	0,00	0,00	0,00	0,00	0,00	0,00
68	Dot. aux amortissements et provisions	0,00	0,00	0,00	0,00	0,00	0,00	0,00	0,00
Restes à réaliser au 31/12		0,00	0,00	0,00	0,00	0,00	0,00	0,00	0,00
RECETTES		4 989,05	19 008,98	0,00	0,00	0,00	0,00	5 050,22	0,00
Réalizations		4 989,05	19 008,98	0,00	0,00	0,00	0,00	5 050,22	0,00
002	Résultat de fonctionnement reporté	0,00	0,00	0,00	0,00	0,00	0,00	0,00	0,00
013	Atténuations de charges	0,00	0,00	0,00	0,00	0,00	0,00	0,00	0,00
042	Opérat° ordre transfert entre sections	0,00	0,00	0,00	0,00	0,00	0,00	0,00	0,00
043	Opérat° ordre intérieur de la section	0,00	0,00	0,00	0,00	0,00	0,00	0,00	0,00
70	Produits des services, du domaine, vente	4 989,05	0,00	0,00	0,00	0,00	0,00	5 050,22	0,00
70876	Remb. frais par le GFP de rattachement	4 941,05	0,00	0,00	0,00	0,00	0,00	0,00	0,00
70878	Remb. frais par d'autres redevables	48,00	0,00	0,00	0,00	0,00	0,00	5 050,22	0,00
73	Impôts et taxes	0,00	0,00	0,00	0,00	0,00	0,00	0,00	0,00
74	Dotations et participations	0,00	19 008,98	0,00	0,00	0,00	0,00	0,00	0,00
7473	Participat° Départements	0,00	19 008,98	0,00	0,00	0,00	0,00	0,00	0,00
75	Autres produits de gestion courante	0,00	0,00	0,00	0,00	0,00	0,00	0,00	0,00
76	Produits financiers	0,00	0,00	0,00	0,00	0,00	0,00	0,00	0,00
77	Produits exceptionnels	0,00	0,00	0,00	0,00	0,00	0,00	0,00	0,00
78	Reprise sur amortissements et provisions	0,00	0,00	0,00	0,00	0,00	0,00	0,00	0,00
Restes à réaliser au 31/12		0,00	0,00	0,00	0,00	0,00	0,00	0,00	0,00
SOLDE (3)		-61 951,85	-75 960,29	0,00	0,00	0,00	0,00	-12 422,91	0,00

(1) La production de cet état est obligatoire pour les communes de 3 500 habitants et plus, les groupements comprenant au moins une telle commune, leurs établissements et services administratifs hormis les caisses des écoles et les services à activité unique érigés en établissement public ou budget annexe (L. 2312-3, R. 2311-1 et R. 2311-10). Dans les communes de 3 500 habitants et plus, le croisement par fonction est fait à un chiffre (correspondant à la fonction). Dans les communes de 10 000 habitants et plus, le croisement par fonction est fait au niveau le plus détaillé de la nomenclature fonctionnelle (sous-fonction ou rubrique). Les groupements et leurs établissements publics suivent les règles de production et de présentation applicables à la commune membre comptant le plus grand nombre d'habitants (articles L. 5211-36 a1 et R. 5211-14 + L. 5711-1 et R. 5711-2 du CGCT).

(2) Le croisement par nature est fait au niveau de chacun des articles budgétaires.

(3) Le solde correspond à la différence entre les recettes et les dépenses. Les dépenses et les recettes correspondent à la somme des dépenses et des Réalisations ainsi que des restes à réaliser et des reports (ligne budgétaire 001 et 002). Les lignes reports 001 et 002 apparaissent à la colonne 01-Non ventilables.

Envoyé en préfecture le 16/03/2022

Reçu en préfecture le 16/03/2022

Affiché le 16/03/2022



ID : 079-200081511-20220302-D2022_017-DE

IV – ANNEXES

ELEMENTS DU BILAN
PRESENTATION CROISEE PAR FONCTION (1) – DETAIL FONCTIONNEMENT

IV

A1.1

FONCTION 5 – Interventions sociales et santé

(2)	Libellé	51 Santé	52 Interventions sociales	53 Plan de relance (crise sanitaire)	Total
DEPENSES		3 438,62	70 559,67	0,00	73 998,29
Réalizations		3 438,62	70 559,67	0,00	73 998,29
002	Résultat de fonctionnement reporté	0,00	0,00	0,00	0,00
011	Charges à caractère général	3 438,62	35 559,67	0,00	38 998,29
60611	Eau et assainissement	0,00	30,25	0,00	30,25
60612	Energie - Electricité	0,00	4 452,60	0,00	4 452,60
60622	Carburants	0,00	8,50	0,00	8,50
60632	Fournitures de petit équipement	3 438,62	14 600,02	0,00	18 038,64
6135	Locations mobilières	0,00	1 872,72	0,00	1 872,72
615228	Entretien, réparations autres bâtiments	0,00	8 642,31	0,00	8 642,31
6156	Maintenance	0,00	200,88	0,00	200,88
6257	Réceptions	0,00	12,48	0,00	12,48
6262	Frais de télécommunications	0,00	1 600,78	0,00	1 600,78
62876	Remb. frais à un GFP de rattachement	0,00	258,13	0,00	258,13
63512	Taxes foncières	0,00	3 881,00	0,00	3 881,00
012	Charges de personnel, frais assimilés	0,00	0,00	0,00	0,00
014	Atténuations de produits	0,00	0,00	0,00	0,00
042	Opérat° ordre transfert entre sections	0,00	0,00	0,00	0,00
043	Opérat° ordre intérieur de la section	0,00	0,00	0,00	0,00
65	Autres charges de gestion courante	0,00	35 000,00	0,00	35 000,00
657362	Subv. fonct. CCAS	0,00	35 000,00	0,00	35 000,00
656	Frais fonctionnement des groupes d'élus	0,00	0,00	0,00	0,00
66	Charges financières	0,00	0,00	0,00	0,00
67	Charges exceptionnelles	0,00	0,00	0,00	0,00
68	Dot. aux amortissements et provisions	0,00	0,00	0,00	0,00
Restes à réaliser au 31/12		0,00	0,00	0,00	0,00
RECETTES		0,00	27 586,00	0,00	27 586,00
Réalizations		0,00	27 586,00	0,00	27 586,00
002	Résultat de fonctionnement reporté	0,00	0,00	0,00	0,00
013	Atténuations de charges	0,00	0,00	0,00	0,00
042	Opérat° ordre transfert entre sections	0,00	0,00	0,00	0,00
043	Opérat° ordre intérieur de la section	0,00	0,00	0,00	0,00
70	Produits des services, du domaine, vente	0,00	586,00	0,00	586,00
70873	Remb. frais par les C.C.A.S.	0,00	586,00	0,00	586,00
73	Impôts et taxes	0,00	0,00	0,00	0,00
74	Dotations et participations	0,00	0,00	0,00	0,00

(2)	Libellé	51 Santé	52 Interventions sociales	53 Plan de relance (crise sanitaire)	
75	Autres produits de gestion courante	0,00	27 000,00	0,00	27 000,00
752	Revenus des immeubles	0,00	27 000,00	0,00	27 000,00
76	Produits financiers	0,00	0,00	0,00	0,00
77	Produits exceptionnels	0,00	0,00	0,00	0,00
78	Reprise sur amortissements et provisions	0,00	0,00	0,00	0,00
	Restes à réaliser au 31/12	0,00	0,00	0,00	0,00
	SOLDE (3)	-3 438,62	-42 973,67	0,00	-46 412,29

(2)	Libellé	Sous-fonction 51			Sous-fonction 52				
		510 Services communs	511 Dispensaires, autres établis sanitaires	512 Actions de prévention sanitaire	520 Services communs	521 Services à caractère social handicapés	522 Act° pour l'enfance et l'adolescence	523 Act° pour personnes en difficulté	524 Autres services
	DEPENSES	0,00	0,00	3 438,62	63 534,26	0,00	0,00	7 025,41	0,00
	Réalisations	0,00	0,00	3 438,62	63 534,26	0,00	0,00	7 025,41	0,00
002	Résultat de fonctionnement reporté	0,00	0,00	0,00	0,00	0,00	0,00	0,00	0,00
011	Charges à caractère général	0,00	0,00	3 438,62	28 534,26	0,00	0,00	7 025,41	0,00
60611	Eau et assainissement	0,00	0,00	0,00	0,00	0,00	0,00	30,25	0,00
60612	Energie - Electricité	0,00	0,00	0,00	4 452,60	0,00	0,00	0,00	0,00
60622	Carburants	0,00	0,00	0,00	8,50	0,00	0,00	0,00	0,00
60632	Fournitures de petit équipement	0,00	0,00	3 438,62	8 662,90	0,00	0,00	5 937,12	0,00
6135	Locations mobilières	0,00	0,00	0,00	1 872,72	0,00	0,00	0,00	0,00
615228	Entretien, réparations autres bâtiments	0,00	0,00	0,00	8 642,31	0,00	0,00	0,00	0,00
6156	Maintenance	0,00	0,00	0,00	15,84	0,00	0,00	185,04	0,00
6257	Réceptions	0,00	0,00	0,00	12,48	0,00	0,00	0,00	0,00
6262	Frais de télécommunications	0,00	0,00	0,00	1 600,78	0,00	0,00	0,00	0,00
62876	Remb. frais à un GFP de rattachement	0,00	0,00	0,00	258,13	0,00	0,00	0,00	0,00
63512	Taxes foncières	0,00	0,00	0,00	3 008,00	0,00	0,00	873,00	0,00
012	Charges de personnel, frais assimilés	0,00	0,00	0,00	0,00	0,00	0,00	0,00	0,00
014	Atténuations de produits	0,00	0,00	0,00	0,00	0,00	0,00	0,00	0,00
042	Opérat° ordre transfert entre sections	0,00	0,00	0,00	0,00	0,00	0,00	0,00	0,00
043	Opérat° ordre intérieur de la section	0,00	0,00	0,00	0,00	0,00	0,00	0,00	0,00
65	Autres charges de gestion courante	0,00	0,00	0,00	35 000,00	0,00	0,00	0,00	0,00
657362	Subv. fonct. CCAS	0,00	0,00	0,00	35 000,00	0,00	0,00	0,00	0,00
656	Frais fonctionnement des groupes d'élus	0,00	0,00	0,00	0,00	0,00	0,00	0,00	0,00
66	Charges financières	0,00	0,00	0,00	0,00	0,00	0,00	0,00	0,00
67	Charges exceptionnelles	0,00	0,00	0,00	0,00	0,00	0,00	0,00	0,00
68	Dot. aux amortissements et provisions	0,00	0,00	0,00	0,00	0,00	0,00	0,00	0,00
	Restes à réaliser au 31/12	0,00	0,00	0,00	0,00	0,00	0,00	0,00	0,00
	RECETTES	0,00	0,00	0,00	586,00	0,00	0,00	16 200,00	10 800,00
	Réalisations	0,00	0,00	0,00	586,00	0,00	0,00	16 200,00	10 800,00
002	Résultat de fonctionnement reporté	0,00	0,00	0,00	0,00	0,00	0,00	0,00	0,00
013	Atténuations de charges	0,00	0,00	0,00	0,00	0,00	0,00	0,00	0,00
042	Opérat° ordre transfert entre sections	0,00	0,00	0,00	0,00	0,00	0,00	0,00	0,00
043	Opérat° ordre intérieur de la section	0,00	0,00	0,00	0,00	0,00	0,00	0,00	0,00

Commune de MELLE - Commune de MELLE - CA - 2021

Envoyé en préfecture le 16/03/2022

Reçu en préfecture le 16/03/2022

(2)	Libellé	Sous-fonction 51			Sous-fonction 52				
		510 Services communs	511 Dispensaires, autres établissements sanitaires	512 Actions de prévention sanitaire	520 Services communs	521 Services à caractère social handicapés	522 Act° pour l'enfance et l'adolescence	523 Act° pour personnes en difficulté	524 Autres services
70	Produits des services, du domaine, vente	0,00	0,00	0,00	586,00	0,00	0,00	0,00	0,00
70873	Remb. frais par les C.C.A.S.	0,00	0,00	0,00	586,00	0,00	0,00	0,00	0,00
73	Impôts et taxes	0,00	0,00	0,00	0,00	0,00	0,00	0,00	0,00
74	Dotations et participations	0,00	0,00	0,00	0,00	0,00	0,00	0,00	0,00
75	Autres produits de gestion courante	0,00	0,00	0,00	0,00	0,00	0,00	16 200,00	10 800,00
752	Revenus des immeubles	0,00	0,00	0,00	0,00	0,00	0,00	16 200,00	10 800,00
76	Produits financiers	0,00	0,00	0,00	0,00	0,00	0,00	0,00	0,00
77	Produits exceptionnels	0,00	0,00	0,00	0,00	0,00	0,00	0,00	0,00
78	Reprise sur amortissements et provisions	0,00	0,00	0,00	0,00	0,00	0,00	0,00	0,00
Restes à réaliser au 31/12		0,00	0,00	0,00	0,00	0,00	0,00	0,00	0,00
SOLDE (3)		0,00	0,00	-3 438,62	-62 948,26	0,00	0,00	9 174,59	10 800,00

(1) La production de cet état est obligatoire pour les communes de 3 500 habitants et plus, les groupements comprenant au moins une telle commune, leurs établissements et services administratifs hormis les caisses des écoles et les services à activité unique érigés en établissement public ou budget annexe (L. 2312-3, R. 2311-1 et R. 2311-10). Dans les communes de 3 500 habitants et plus, le croisement par fonction est fait à un chiffre (correspondant à la fonction). Dans les communes de 10 000 habitants et plus, le croisement par fonction est fait au niveau le plus détaillé de la nomenclature fonctionnelle (sous-fonction ou rubrique). Les groupements et leurs établissements publics suivent les règles de production et de présentation applicables à la commune membre comptant le plus grand nombre d'habitants (articles L. 5211-36 a1 et R. 5211-14 + L. 5711-1 et R. 5711-2 du CGCT).

(2) Le croisement par nature est fait au niveau de chacun des articles budgétaires.

(3) Le solde correspond à la différence entre les recettes et les dépenses. Les dépenses et les recettes correspondent à la somme des dépenses et des Réalisations ainsi que des restes à réaliser et des reports (ligne budgétaire 001 et 002). Les lignes reports 001 et 002 apparaissent à la colonne 01-Non ventilables.

IV – ANNEXES

ELEMENTS DU BILAN
PRESENTATION CROISEE PAR FONCTION (1) – DETAIL FONCTIONNEMENT

IV

A1.1

FONCTION 6 – Famille

(2)	Libellé	60 Services communs	61 Services en faveur des personnes âgées	62 Actions en faveur de la maternité	63 Aides à la famille	64 Crèches et garderies	65 Plan de relance (crise sanitaire)	Total
DEPENSES		0,00	0,00	0,00	26 765,50	0,00	0,00	26 765,50
Réalizations		0,00	0,00	0,00	26 765,50	0,00	0,00	26 765,50
002	Résultat de fonctionnement reporté	0,00	0,00	0,00	0,00	0,00	0,00	0,00
011	Charges à caractère général	0,00	0,00	0,00	26 765,50	0,00	0,00	26 765,50
6188	Autres frais divers	0,00	0,00	0,00	24 515,50	0,00	0,00	24 515,50
6237	Publications	0,00	0,00	0,00	2 250,00	0,00	0,00	2 250,00
012	Charges de personnel, frais assimilés	0,00	0,00	0,00	0,00	0,00	0,00	0,00
014	Atténuations de produits	0,00	0,00	0,00	0,00	0,00	0,00	0,00
042	Opérat° ordre transfert entre sections	0,00	0,00	0,00	0,00	0,00	0,00	0,00
043	Opérat° ordre intérieur de la section	0,00	0,00	0,00	0,00	0,00	0,00	0,00
65	Autres charges de gestion courante	0,00	0,00	0,00	0,00	0,00	0,00	0,00
656	Frais fonctionnement des groupes d'élus	0,00	0,00	0,00	0,00	0,00	0,00	0,00
66	Charges financières	0,00	0,00	0,00	0,00	0,00	0,00	0,00
67	Charges exceptionnelles	0,00	0,00	0,00	0,00	0,00	0,00	0,00
68	Dot. aux amortissements et provisions	0,00	0,00	0,00	0,00	0,00	0,00	0,00
Restes à réaliser au 31/12		0,00	0,00	0,00	0,00	0,00	0,00	0,00
RECETTES		0,00	0,00	0,00	0,00	0,00	0,00	0,00
Réalizations		0,00	0,00	0,00	0,00	0,00	0,00	0,00
002	Résultat de fonctionnement reporté	0,00	0,00	0,00	0,00	0,00	0,00	0,00
013	Atténuations de charges	0,00	0,00	0,00	0,00	0,00	0,00	0,00
042	Opérat° ordre transfert entre sections	0,00	0,00	0,00	0,00	0,00	0,00	0,00
043	Opérat° ordre intérieur de la section	0,00	0,00	0,00	0,00	0,00	0,00	0,00
70	Produits des services, du domaine, vente	0,00	0,00	0,00	0,00	0,00	0,00	0,00
73	Impôts et taxes	0,00	0,00	0,00	0,00	0,00	0,00	0,00
74	Dotations et participations	0,00	0,00	0,00	0,00	0,00	0,00	0,00
75	Autres produits de gestion courante	0,00	0,00	0,00	0,00	0,00	0,00	0,00
76	Produits financiers	0,00	0,00	0,00	0,00	0,00	0,00	0,00
77	Produits exceptionnels	0,00	0,00	0,00	0,00	0,00	0,00	0,00
78	Reprise sur amortissements et provisions	0,00	0,00	0,00	0,00	0,00	0,00	0,00
Restes à réaliser au 31/12		0,00	0,00	0,00	0,00	0,00	0,00	0,00
SOLDE (3)		0,00	0,00	0,00	-26 765,50	0,00	0,00	-26 765,50

(1) La production de cet état est obligatoire pour les communes de 3 500 habitants et plus, les groupements comprenant au moins une telle commune, leurs établissements et services administratifs hormis les caisses des écoles et les services à activité unique érigés en établissement public ou budget annexe (L. 2312-3, R. 2311-1 et R. 2311-10). Dans les communes de 3 500 habitants et plus, le croisement par fonction est fait à un chiffre (correspondant à la fonction). Dans les communes de 10 000 habitants et plus, le croisement par fonction est fait à deux chiffres (correspondant à la fonction et à la sous-fonction). Dans les communes de 10 000 habitants et plus, le croisement par fonction est fait à deux chiffres (correspondant à la fonction et à la sous-fonction). Les groupements et leurs établissements publics suivent les règles de production et de présentation applicables à la commune membre comptant le plus grand nombre d'habitants (articles L. 5211-36 a1 et R. 5211-14 + L. 5711-1 et R. 5711-2 du CGCT).

(2) Le croisement par nature est fait au niveau de chacun des articles budgétaires.

(3) Le solde correspond à la différence entre les recettes et les dépenses. Les dépenses et les recettes correspondent à la somme des dépenses et des Réalisations ainsi que des restes à réaliser et des reports (ligne budgétaire 001 et 002). Les lignes reports 001 et 002 apparaissent à la colonne 01-Non ventilables.

IV – ANNEXES

IV

ELEMENTS DU BILAN
PRESENTATION CROISEE PAR FONCTION (1) – DETAIL FONCTIONNEMENT

A1.1

FONCTION 7 – Logement

(2)	Libellé	70 Services communs	71 Parc privé de la ville	72 Aide au secteur locatif	73 Aides à l'accession à la propriété	74 Plan de relance (crise sanitaire)	Total
DEPENSES		0,00	99 603,11	0,00	0,00	0,00	99 603,11
Réalizations		0,00	99 603,11	0,00	0,00	0,00	99 603,11
002	Résultat de fonctionnement reporté	0,00	0,00	0,00	0,00	0,00	0,00
011	Charges à caractère général	0,00	84 579,90	0,00	0,00	0,00	84 579,90
60611	Eau et assainissement	0,00	3 220,70	0,00	0,00	0,00	3 220,70
60612	Energie - Electricité	0,00	35 721,05	0,00	0,00	0,00	35 721,05
60632	Fournitures de petit équipement	0,00	12 823,41	0,00	0,00	0,00	12 823,41
60633	Fournitures de voirie	0,00	134,55	0,00	0,00	0,00	134,55
611	Contrats de prestations de services	0,00	392,00	0,00	0,00	0,00	392,00
615228	Entretien, réparations autres bâtiments	0,00	6 780,23	0,00	0,00	0,00	6 780,23
6156	Maintenance	0,00	4 457,92	0,00	0,00	0,00	4 457,92
6262	Frais de télécommunications	0,00	1 887,64	0,00	0,00	0,00	1 887,64
6283	Frais de nettoyage des locaux	0,00	134,40	0,00	0,00	0,00	134,40
63512	Taxes foncières	0,00	19 028,00	0,00	0,00	0,00	19 028,00
012	Charges de personnel, frais assimilés	0,00	15 023,21	0,00	0,00	0,00	15 023,21
6218	Autre personnel extérieur	0,00	441,80	0,00	0,00	0,00	441,80
6332	Cotisations versées au F.N.A.L.	0,00	43,92	0,00	0,00	0,00	43,92
6336	Cotisations CNFPT et CDGFPT	0,00	166,68	0,00	0,00	0,00	166,68
64111	Rémunération principale titulaires	0,00	10 222,35	0,00	0,00	0,00	10 222,35
6451	Cotisations à l'U.R.S.S.A.F.	0,00	1 353,00	0,00	0,00	0,00	1 353,00
6453	Cotisations aux caisses de retraites	0,00	2 795,46	0,00	0,00	0,00	2 795,46
014	Atténuations de produits	0,00	0,00	0,00	0,00	0,00	0,00
042	Opérat° ordre transfert entre sections	0,00	0,00	0,00	0,00	0,00	0,00
043	Opérat° ordre intérieur de la section	0,00	0,00	0,00	0,00	0,00	0,00
65	Autres charges de gestion courante	0,00	0,00	0,00	0,00	0,00	0,00
656	Frais fonctionnement des groupes d'élus	0,00	0,00	0,00	0,00	0,00	0,00
66	Charges financières	0,00	0,00	0,00	0,00	0,00	0,00
67	Charges exceptionnelles	0,00	0,00	0,00	0,00	0,00	0,00
68	Dot. aux amortissements et provisions	0,00	0,00	0,00	0,00	0,00	0,00
Restes à réaliser au 31/12		0,00	0,00	0,00	0,00	0,00	0,00
RECETTES		0,00	410 709,92	0,00	0,00	0,00	410 709,92
Réalizations		0,00	410 709,92	0,00	0,00	0,00	410 709,92
002	Résultat de fonctionnement reporté	0,00	0,00	0,00	0,00	0,00	0,00
013	Atténuations de charges	0,00	0,00	0,00	0,00	0,00	0,00
042	Opérat° ordre transfert entre sections	0,00	0,00	0,00	0,00	0,00	0,00
043	Opérat° ordre intérieur de la section	0,00	0,00	0,00	0,00	0,00	0,00

(2)	Libellé	70 Services communs	71 Parc privé de la ville	72 Aide au secteur locatif	73 Aides à l'accession à la propriété	Plan de relance	
70	Produits des services, du domaine, vente	0,00	40 847,30	0,00	0,00	0,00	40 847,30
70878	Remb. frais par d'autres redevables	0,00	40 847,30	0,00	0,00	0,00	40 847,30
73	Impôts et taxes	0,00	0,00	0,00	0,00	0,00	0,00
74	Dotations et participations	0,00	0,00	0,00	0,00	0,00	0,00
75	Autres produits de gestion courante	0,00	369 862,62	0,00	0,00	0,00	369 862,62
752	Revenus des immeubles	0,00	369 862,62	0,00	0,00	0,00	369 862,62
76	Produits financiers	0,00	0,00	0,00	0,00	0,00	0,00
77	Produits exceptionnels	0,00	0,00	0,00	0,00	0,00	0,00
78	Reprise sur amortissements et provisions	0,00	0,00	0,00	0,00	0,00	0,00
	Restes à réaliser au 31/12	0,00	0,00	0,00	0,00	0,00	0,00
	SOLDE (3)	0,00	311 106,81	0,00	0,00	0,00	311 106,81

(1) La production de cet état est obligatoire pour les communes de 3 500 habitants et plus, les groupements comprenant au moins une telle commune, leurs établissements et services administratifs hormis les caisses des écoles et les services à activité unique érigés en établissement public ou budget annexe (L. 2312-3, R. 2311-1 et R. 2311-10). Dans les communes de 3 500 habitants et plus, le croisement par fonction est fait à un chiffre (correspondant à la fonction). Dans les communes de 10 000 habitants et plus, le croisement par fonction est fait au niveau le plus détaillé de la nomenclature fonctionnelle (sous-fonction ou rubrique). Les groupements et leurs établissements publics suivent les règles de production et de présentation applicables à la commune membre comptant le plus grand nombre d'habitants (articles L. 5211-14 et R. 5211-14 + L. 5711-1 et R. 5711-2 du CGCT).

(2) Le croisement par nature est fait au niveau de chacun des articles budgétaires.

(3) Le solde correspond à la différence entre les recettes et les dépenses. Les dépenses et les recettes correspondent à la somme des dépenses et des Réalisations ainsi que des restes à réaliser et des reports (ligne budgétaire 001 et 002). Les lignes reports 001 et 002 apparaissent à la colonne 01-Non ventilables.

IV – ANNEXES

ELEMENTS DU BILAN
PRESENTATION CROISEE PAR FONCTION (1) – DETAIL FONCTIONNEMENT

IV

A1.1

FONCTION 8 – Aménagement et services urbains, environnement

(2)	Libellé	81 Services urbains	82 Aménagement urbain	83 Environnement	84 Plan de relance (crise sanitaire)	Total
DEPENSES		119 102,85	551 814,01	0,00	0,00	670 916,86
Réalizations		119 102,85	551 814,01	0,00	0,00	670 916,86
002	Résultat de fonctionnement reporté	0,00	0,00	0,00	0,00	0,00
011	Charges à caractère général	107 135,48	551 814,01	0,00	0,00	658 949,49
60611	Eau et assainissement	0,00	4 941,47	0,00	0,00	4 941,47
60612	Energie - Electricité	39 244,93	3 527,24	0,00	0,00	42 772,17
60624	Produits de traitement	0,00	2 190,80	0,00	0,00	2 190,80
60632	Fournitures de petit équipement	4 882,39	7 772,32	0,00	0,00	12 654,71
60633	Fournitures de voirie	0,00	41 398,41	0,00	0,00	41 398,41
611	Contrats de prestations de services	0,00	20 433,41	0,00	0,00	20 433,41
615231	Entretien, réparations voiries	0,00	433 675,95	0,00	0,00	433 675,95
615232	Entretien, réparations réseaux	46 752,39	30 746,29	0,00	0,00	77 498,68
61558	Entretien autres biens mobiliers	0,00	126,02	0,00	0,00	126,02
6156	Maintenance	3 967,20	669,90	0,00	0,00	4 637,10
6226	Honoraires	0,00	5 627,76	0,00	0,00	5 627,76
6262	Frais de télécommunications	0,00	108,44	0,00	0,00	108,44
62878	Remb. frais à d'autres organismes	12 288,57	0,00	0,00	0,00	12 288,57
63512	Taxes foncières	0,00	596,00	0,00	0,00	596,00
012	Charges de personnel, frais assimilés	11 967,37	0,00	0,00	0,00	11 967,37
64111	Rémunération principale titulaires	9 218,17	0,00	0,00	0,00	9 218,17
6453	Cotisations aux caisses de retraites	2 749,20	0,00	0,00	0,00	2 749,20
014	Atténuations de produits	0,00	0,00	0,00	0,00	0,00
042	Opérat° ordre transfert entre sections	0,00	0,00	0,00	0,00	0,00
043	Opérat° ordre intérieur de la section	0,00	0,00	0,00	0,00	0,00
65	Autres charges de gestion courante	0,00	0,00	0,00	0,00	0,00
656	Frais fonctionnement des groupes d'élus	0,00	0,00	0,00	0,00	0,00
66	Charges financières	0,00	0,00	0,00	0,00	0,00
67	Charges exceptionnelles	0,00	0,00	0,00	0,00	0,00
68	Dot. aux amortissements et provisions	0,00	0,00	0,00	0,00	0,00
Restes à réaliser au 31/12		0,00	0,00	0,00	0,00	0,00
RECETTES		0,00	9 897,32	3 178,05	0,00	13 075,37
Réalizations		0,00	9 897,32	3 178,05	0,00	13 075,37
002	Résultat de fonctionnement reporté	0,00	0,00	0,00	0,00	0,00
013	Atténuations de charges	0,00	0,00	0,00	0,00	0,00
042	Opérat° ordre transfert entre sections	0,00	0,00	0,00	0,00	0,00
043	Opérat° ordre intérieur de la section	0,00	0,00	0,00	0,00	0,00
70	Produits des services, du domaine, vente	0,00	9 897,32	0,00	0,00	9 897,32

(2)	Libellé	81 Services urbains	82 Aménagement urbain	83 Environnement	84 Plan de relance (c		
70323	Redev. occupat° domaine public communal	0,00	9 897,32	0,00	0,00	0,00	9 897,32
73	Impôts et taxes	0,00	0,00	0,00	0,00	0,00	0,00
74	Dotations et participations	0,00	0,00	3 178,05	0,00	0,00	3 178,05
7472	Participat° Régions	0,00	0,00	3 178,05	0,00	0,00	3 178,05
75	Autres produits de gestion courante	0,00	0,00	0,00	0,00	0,00	0,00
76	Produits financiers	0,00	0,00	0,00	0,00	0,00	0,00
77	Produits exceptionnels	0,00	0,00	0,00	0,00	0,00	0,00
78	Reprise sur amortissements et provisions	0,00	0,00	0,00	0,00	0,00	0,00
	Restes à réaliser au 31/12	0,00	0,00	0,00	0,00	0,00	0,00
	SOLDE (3)	-119 102,85	-541 916,69	3 178,05	0,00	0,00	-657 841,49

(2)	Libellé	Sous-fonction 81							
		810 Services communs	811 Eau et assainissement	812 Collecte et traitement ordures ménagères	813 Propreté urbaine	814 Eclairage public	815 Transports urbains		
	DEPENSES	0,00	19 277,10	0,00	25 394,84	74 430,91	0,00	0,00	
	Réalisations	0,00	19 277,10	0,00	25 394,84	74 430,91	0,00	0,00	
002	Résultat de fonctionnement reporté	0,00	0,00	0,00	0,00	0,00	0,00	0,00	
011	Charges à caractère général	0,00	19 277,10	0,00	13 427,47	74 430,91	0,00	0,00	
60611	Eau et assainissement	0,00	0,00	0,00	0,00	0,00	0,00	0,00	
60612	Energie - Electricité	0,00	0,00	0,00	0,00	39 244,93	0,00	0,00	
60624	Produits de traitement	0,00	0,00	0,00	0,00	0,00	0,00	0,00	
60632	Fournitures de petit équipement	0,00	0,00	0,00	1 138,90	3 743,49	0,00	0,00	
60633	Fournitures de voirie	0,00	0,00	0,00	0,00	0,00	0,00	0,00	
611	Contrats de prestations de services	0,00	0,00	0,00	0,00	0,00	0,00	0,00	
615231	Entretien, réparations voiries	0,00	0,00	0,00	0,00	0,00	0,00	0,00	
615232	Entretien, réparations réseaux	0,00	19 277,10	0,00	0,00	27 475,29	0,00	0,00	
61558	Entretien autres biens mobiliers	0,00	0,00	0,00	0,00	0,00	0,00	0,00	
6156	Maintenance	0,00	0,00	0,00	0,00	3 967,20	0,00	0,00	
6226	Honoraires	0,00	0,00	0,00	0,00	0,00	0,00	0,00	
6262	Frais de télécommunications	0,00	0,00	0,00	0,00	0,00	0,00	0,00	
62878	Remb. frais à d'autres organismes	0,00	0,00	0,00	12 288,57	0,00	0,00	0,00	
63512	Taxes foncières	0,00	0,00	0,00	0,00	0,00	0,00	0,00	
012	Charges de personnel, frais assimilés	0,00	0,00	0,00	11 967,37	0,00	0,00	0,00	
64111	Rémunération principale titulaires	0,00	0,00	0,00	9 218,17	0,00	0,00	0,00	
6453	Cotisations aux caisses de retraites	0,00	0,00	0,00	2 749,20	0,00	0,00	0,00	
014	Atténuations de produits	0,00	0,00	0,00	0,00	0,00	0,00	0,00	
042	Opérat° ordre transfert entre sections	0,00	0,00	0,00	0,00	0,00	0,00	0,00	
043	Opérat° ordre intérieur de la section	0,00	0,00	0,00	0,00	0,00	0,00	0,00	

(2)	Libellé	Sous-fonction 81						
		810 Services communs	811 Eau et assainissement	812 Collecte et traitement ordures ménagères	813 Propreté urbaine	814 Eclairage public	Transports urbains	Autres reseaux et services divers
65	Autres charges de gestion courante	0,00	0,00	0,00	0,00	0,00	0,00	0,00
656	Frais fonctionnement des groupes d'élus	0,00	0,00	0,00	0,00	0,00	0,00	0,00
66	Charges financières	0,00	0,00	0,00	0,00	0,00	0,00	0,00
67	Charges exceptionnelles	0,00	0,00	0,00	0,00	0,00	0,00	0,00
68	Dot. aux amortissements et provisions	0,00	0,00	0,00	0,00	0,00	0,00	0,00
Restes à réaliser au 31/12		0,00	0,00	0,00	0,00	0,00	0,00	0,00
RECETTES		0,00	0,00	0,00	0,00	0,00	0,00	0,00
Réalizations		0,00	0,00	0,00	0,00	0,00	0,00	0,00
002	Résultat de fonctionnement reporté	0,00	0,00	0,00	0,00	0,00	0,00	0,00
013	Atténuations de charges	0,00	0,00	0,00	0,00	0,00	0,00	0,00
042	Opérat° ordre transfert entre sections	0,00	0,00	0,00	0,00	0,00	0,00	0,00
043	Opérat° ordre intérieur de la section	0,00	0,00	0,00	0,00	0,00	0,00	0,00
70	Produits des services, du domaine, vente	0,00	0,00	0,00	0,00	0,00	0,00	0,00
70323	Redev. occupat° domaine public communal	0,00	0,00	0,00	0,00	0,00	0,00	0,00
73	Impôts et taxes	0,00	0,00	0,00	0,00	0,00	0,00	0,00
74	Dotations et participations	0,00	0,00	0,00	0,00	0,00	0,00	0,00
7472	Participat° Régions	0,00	0,00	0,00	0,00	0,00	0,00	0,00
75	Autres produits de gestion courante	0,00	0,00	0,00	0,00	0,00	0,00	0,00
76	Produits financiers	0,00	0,00	0,00	0,00	0,00	0,00	0,00
77	Produits exceptionnels	0,00	0,00	0,00	0,00	0,00	0,00	0,00
78	Reprise sur amortissements et provisions	0,00	0,00	0,00	0,00	0,00	0,00	0,00
Restes à réaliser au 31/12		0,00	0,00	0,00	0,00	0,00	0,00	0,00
SOLDE (3)		0,00	-19 277,10	0,00	-25 394,84	-74 430,91	0,00	0,00

(2)	Libellé	Sous-fonction 82					Sous fonction 83			
		820 Services communs	821 Equipements de voirie	822 Voirie communale et routes	823 Espaces verts urbains	824 Autres opérations d'aménagement urbain	830 Services communs	831 Aménagement des eaux	832 Act° spécif. lutte contre la pollution	833 Préservation du milieu naturel
DEPENSES		0,00	10 776,09	520 172,67	20 865,25	0,00	0,00	0,00	0,00	
Réalizations		0,00	10 776,09	520 172,67	20 865,25	0,00	0,00	0,00	0,00	
002	Résultat de fonctionnement reporté	0,00	0,00	0,00	0,00	0,00	0,00	0,00	0,00	
011	Charges à caractère général	0,00	10 776,09	520 172,67	20 865,25	0,00	0,00	0,00	0,00	

(2)	Libellé	Sous-fonction 82					830 Services communs	831 Aménagement des eaux	Act. spécif. lutte contre la pollution	Préservation du milieu naturel
		820 Services communs	821 Equipements de voirie	822 Voirie communale et routes	823 Espaces verts urbains	824 Autres opérations d'aménagement urbain				
60611	Eau et assainissement	0,00	0,00	0,00	4 941,47	0,00	0,00	0,00	0,00	0,00
60612	Energie - Electricité	0,00	3 281,86	0,00	245,38	0,00	0,00	0,00	0,00	0,00
60624	Produits de traitement	0,00	0,00	0,00	2 190,80	0,00	0,00	0,00	0,00	0,00
60632	Fournitures de petit équipement	0,00	480,65	5 055,27	2 236,40	0,00	0,00	0,00	0,00	0,00
60633	Fournitures de voirie	0,00	3 164,04	25 879,49	12 354,88	0,00	0,00	0,00	0,00	0,00
611	Contrats de prestations de services	0,00	0,00	20 423,51	9,90	0,00	0,00	0,00	0,00	0,00
615231	Entretien, réparations voiries	0,00	0,00	434 215,95	-540,00	0,00	0,00	0,00	0,00	0,00
615232	Entretien, réparations réseaux	0,00	2 475,20	28 271,09	0,00	0,00	0,00	0,00	0,00	0,00
61558	Entretien autres biens mobiliers	0,00	0,00	0,00	126,02	0,00	0,00	0,00	0,00	0,00
6156	Maintenance	0,00	669,90	0,00	0,00	0,00	0,00	0,00	0,00	0,00
6226	Honoraires	0,00	0,00	6 327,36	-699,60	0,00	0,00	0,00	0,00	0,00
6262	Frais de télécommunications	0,00	108,44	0,00	0,00	0,00	0,00	0,00	0,00	0,00
62878	Remb. frais à d'autres organismes	0,00	0,00	0,00	0,00	0,00	0,00	0,00	0,00	0,00
63512	Taxes foncières	0,00	596,00	0,00	0,00	0,00	0,00	0,00	0,00	0,00
012	Charges de personnel, frais assimilés	0,00	0,00	0,00	0,00	0,00	0,00	0,00	0,00	0,00
64111	Rémunération principale titulaires	0,00	0,00	0,00	0,00	0,00	0,00	0,00	0,00	0,00
6453	Cotisations aux caisses de retraites	0,00	0,00	0,00	0,00	0,00	0,00	0,00	0,00	0,00
014	Atténuations de produits	0,00	0,00	0,00	0,00	0,00	0,00	0,00	0,00	0,00
042	Opérat° ordre transfert entre sections	0,00	0,00	0,00	0,00	0,00	0,00	0,00	0,00	0,00
043	Opérat° ordre intérieur de la section	0,00	0,00	0,00	0,00	0,00	0,00	0,00	0,00	0,00
65	Autres charges de gestion courante	0,00	0,00	0,00	0,00	0,00	0,00	0,00	0,00	0,00
656	Frais fonctionnement des groupes d'élus	0,00	0,00	0,00	0,00	0,00	0,00	0,00	0,00	0,00
66	Charges financières	0,00	0,00	0,00	0,00	0,00	0,00	0,00	0,00	0,00
67	Charges exceptionnelles	0,00	0,00	0,00	0,00	0,00	0,00	0,00	0,00	0,00
68	Dot. aux amortissements et provisions	0,00	0,00	0,00	0,00	0,00	0,00	0,00	0,00	0,00
Restes à réaliser au 31/12		0,00	0,00	0,00	0,00	0,00	0,00	0,00	0,00	0,00
RECETTES		0,00	0,00	9 897,32	0,00	0,00	0,00	0,00	0,00	3 178,05
Réalizations		0,00	0,00	9 897,32	0,00	0,00	0,00	0,00	0,00	3 178,05
002	Résultat de fonctionnement reporté	0,00	0,00	0,00	0,00	0,00	0,00	0,00	0,00	0,00
013	Atténuations de charges	0,00	0,00	0,00	0,00	0,00	0,00	0,00	0,00	0,00
042	Opérat° ordre transfert entre sections	0,00	0,00	0,00	0,00	0,00	0,00	0,00	0,00	0,00
043	Opérat° ordre intérieur de la section	0,00	0,00	0,00	0,00	0,00	0,00	0,00	0,00	0,00
70	Produits des services, du domaine, vente	0,00	0,00	9 897,32	0,00	0,00	0,00	0,00	0,00	0,00
70323	Redev. occupat° domaine public communal	0,00	0,00	9 897,32	0,00	0,00	0,00	0,00	0,00	0,00
73	Impôts et taxes	0,00	0,00	0,00	0,00	0,00	0,00	0,00	0,00	0,00
74	Dotations et participations	0,00	0,00	0,00	0,00	0,00	0,00	0,00	0,00	3 178,05
7472	Participat° Régions	0,00	0,00	0,00	0,00	0,00	0,00	0,00	0,00	3 178,05
75	Autres produits de gestion courante	0,00	0,00	0,00	0,00	0,00	0,00	0,00	0,00	0,00
76	Produits financiers	0,00	0,00	0,00	0,00	0,00	0,00	0,00	0,00	0,00

(2)	Libellé	Sous-fonction 82					830 Services communs	831 Aménagement des eaux	Act. spécif. lutte contre la pollution	Preservation du milieu naturel
		820 Services communs	821 Equipements de voirie	822 Voirie communale et routes	823 Espaces verts urbains	824 Autres opérations d'aménagement urbain				
77	Produits exceptionnels	0,00	0,00	0,00	0,00	0,00	0,00	0,00	0,00	
78	Reprise sur amortissements et provisions	0,00	0,00	0,00	0,00	0,00	0,00	0,00	0,00	
	Restes à réaliser au 31/12	0,00	0,00	0,00	0,00	0,00	0,00	0,00	0,00	
	SOLDE (3)	0,00	-10 776,09	-510 275,35	-20 865,25	0,00	0,00	0,00	3 178,05	

(1) La production de cet état est obligatoire pour les communes de 3 500 habitants et plus, les groupements comprenant au moins une telle commune, leurs établissements et services administratifs hormis les caisses des écoles et les services à activité unique érigés en établissement public ou budget annexe (L. 2312-3, R. 2311-1 et R. 2311-10). Dans les communes de 3 500 habitants et plus, le croisement par fonction est fait à un chiffre (correspondant à la fonction). Dans les communes de 10 000 habitants et plus, le croisement par fonction est fait au niveau le plus détaillé de la nomenclature fonctionnelle (sous-fonction ou rubrique). Les groupements et leurs établissements publics suivent les règles de production et de présentation applicables à la commune membre comptant le plus grand nombre d'habitants (articles L. 5211-36 a1 et R. 5211-14 + L. 5711-1 et R. 5711-2 du CGCT).

(2) Le croisement par nature est fait au niveau de chacun des articles budgétaires.

(3) Le solde correspond à la différence entre les recettes et les dépenses. Les dépenses et les recettes correspondent à la somme des dépenses et des Réalisations ainsi que des restes à réaliser et des reports (ligne budgétaire 001 et 002). Les lignes reports 001 et 002 apparaissent à la colonne 01-Non ventilables.

IV – ANNEXES

IV

ELEMENTS DU BILAN
PRESENTATION CROISEE PAR FONCTION (1) – DETAIL FONCTIONNEMENT

A1.1

FONCTION 9 – Action économique

(2)	Libellé	90 Interventions économiques	91 Foires et marchés	92 Aides à l'agriculture et aux industries	93 Aides à l'énergie, indus. manufact., BTP	94 Aides commerce et services marchands	95 Aides au tourisme	96 Aides aux services publics	97 Plan de relance (crise sanitaire)	Total
DEPENSES		0,00	12 699,93	0,00	0,00	0,00	13 371,71	0,00	0,00	26 071,64
Réalizations		0,00	12 699,93	0,00	0,00	0,00	13 371,71	0,00	0,00	26 071,64
002	Résultat de fonctionnement reporté	0,00	0,00	0,00	0,00	0,00	0,00	0,00	0,00	0,00
011	Charges à caractère général	0,00	12 699,93	0,00	0,00	0,00	11 163,50	0,00	0,00	23 863,43
60611	Eau et assainissement	0,00	594,12	0,00	0,00	0,00	1 336,47	0,00	0,00	1 930,59
60612	Energie - Electricité	0,00	1 468,11	0,00	0,00	0,00	3 578,46	0,00	0,00	5 046,57
60632	Fournitures de petit équipement	0,00	308,82	0,00	0,00	0,00	4 617,55	0,00	0,00	4 926,37
60633	Fournitures de voirie	0,00	366,00	0,00	0,00	0,00	0,00	0,00	0,00	366,00
6156	Maintenance	0,00	0,00	0,00	0,00	0,00	7,92	0,00	0,00	7,92
6226	Honoraires	0,00	0,00	0,00	0,00	0,00	102,83	0,00	0,00	102,83
6232	Fêtes et cérémonies	0,00	9 722,88	0,00	0,00	0,00	0,00	0,00	0,00	9 722,88
6257	Réceptions	0,00	240,00	0,00	0,00	0,00	0,00	0,00	0,00	240,00
6262	Frais de télécommunications	0,00	0,00	0,00	0,00	0,00	1 006,56	0,00	0,00	1 006,56
62878	Remb. frais à d'autres organismes	0,00	0,00	0,00	0,00	0,00	106,71	0,00	0,00	106,71
63512	Taxes foncières	0,00	0,00	0,00	0,00	0,00	316,00	0,00	0,00	316,00
637	Autres impôts, taxes (autres organismes)	0,00	0,00	0,00	0,00	0,00	91,00	0,00	0,00	91,00
012	Charges de personnel, frais assimilés	0,00	0,00	0,00	0,00	0,00	2 208,21	0,00	0,00	2 208,21
6218	Autre personnel extérieur	0,00	0,00	0,00	0,00	0,00	310,20	0,00	0,00	310,20
6332	Cotisations versées au F.N.A.L.	0,00	0,00	0,00	0,00	0,00	5,73	0,00	0,00	5,73
6336	Cotisations CNFPT et CDGFPT	0,00	0,00	0,00	0,00	0,00	21,93	0,00	0,00	21,93
64111	Rémunération principale titulaires	0,00	0,00	0,00	0,00	0,00	1 326,65	0,00	0,00	1 326,65
6451	Cotisations à l'U.R.S.S.A.F.	0,00	0,00	0,00	0,00	0,00	177,75	0,00	0,00	177,75
6453	Cotisations aux caisses de retraites	0,00	0,00	0,00	0,00	0,00	365,95	0,00	0,00	365,95
014	Atténuations de produits	0,00	0,00	0,00	0,00	0,00	0,00	0,00	0,00	0,00
042	Opérat° ordre transfert entre sections	0,00	0,00	0,00	0,00	0,00	0,00	0,00	0,00	0,00

Commune de MELLE - Commune de MELLE - CA - 2021

Envoyé en préfecture le 16/03/2022

Reçu en préfecture le 16/03/2022

Affiché le 16/03/2022

ID : 079-200081511-20220302-D2022_017-DE

(2)	Libellé	90 Interventions économiques	91 Foires et marchés	92 Aides à l'agriculture et aux industries	93 Aides à l'énergie, indus. manufact., BTP	94 Aides commerce et services marchands	95 Aides au tourisme	96 Aides aux services publics		
043	Opérat° ordre intérieur de la section	0,00	0,00	0,00	0,00	0,00	0,00	0,00	0,00	0,00
65	Autres charges de gestion courante	0,00	0,00	0,00	0,00	0,00	0,00	0,00	0,00	0,00
656	Frais fonctionnement des groupes d'élus	0,00	0,00	0,00	0,00	0,00	0,00	0,00	0,00	0,00
66	Charges financières	0,00	0,00	0,00	0,00	0,00	0,00	0,00	0,00	0,00
67	Charges exceptionnelles	0,00	0,00	0,00	0,00	0,00	0,00	0,00	0,00	0,00
68	Dot. aux amortissements et provisions	0,00	0,00	0,00	0,00	0,00	0,00	0,00	0,00	0,00
Restes à réaliser au 31/12		0,00	0,00	0,00	0,00	0,00	0,00	0,00	0,00	0,00
RECETTES		0,00	17 389,85	0,00	0,00	0,00	5 481,20	0,00	0,00	22 871,05
Réalizations		0,00	17 389,85	0,00	0,00	0,00	5 481,20	0,00	0,00	22 871,05
002	Résultat de fonctionnement reporté	0,00	0,00	0,00	0,00	0,00	0,00	0,00	0,00	0,00
013	Atténuations de charges	0,00	0,00	0,00	0,00	0,00	0,00	0,00	0,00	0,00
042	Opérat° ordre transfert entre sections	0,00	0,00	0,00	0,00	0,00	0,00	0,00	0,00	0,00
043	Opérat° ordre intérieur de la section	0,00	0,00	0,00	0,00	0,00	0,00	0,00	0,00	0,00
70	Produits des services, du domaine, vente	0,00	0,00	0,00	0,00	0,00	4 431,20	0,00	0,00	4 431,20
70632	Redevances services à caractère loisir	0,00	0,00	0,00	0,00	0,00	4 431,20	0,00	0,00	4 431,20
73	Impôts et taxes	0,00	17 389,85	0,00	0,00	0,00	50,00	0,00	0,00	17 439,85
7336	Droits de place	0,00	17 389,85	0,00	0,00	0,00	0,00	0,00	0,00	17 389,85
7362	Taxes de séjour	0,00	0,00	0,00	0,00	0,00	50,00	0,00	0,00	50,00
74	Dotations et participations	0,00	0,00	0,00	0,00	0,00	0,00	0,00	0,00	0,00
75	Autres produits de gestion courante	0,00	0,00	0,00	0,00	0,00	1 000,00	0,00	0,00	1 000,00
752	Revenus des immeubles	0,00	0,00	0,00	0,00	0,00	1 000,00	0,00	0,00	1 000,00
76	Produits financiers	0,00	0,00	0,00	0,00	0,00	0,00	0,00	0,00	0,00
77	Produits exceptionnels	0,00	0,00	0,00	0,00	0,00	0,00	0,00	0,00	0,00
78	Reprise sur amortissements et provisions	0,00	0,00	0,00	0,00	0,00	0,00	0,00	0,00	0,00
Restes à réaliser au 31/12		0,00	0,00	0,00	0,00	0,00	0,00	0,00	0,00	0,00
SOLDE (3)		0,00	4 689,92	0,00	0,00	0,00	-7 890,51	0,00	0,00	-3 200,59

(1) La production de cet état est obligatoire pour les communes de 3 500 habitants et plus, les groupements comprenant au moins une telle commune, leurs établissements et services administratifs hormis les caisses des écoles et les services à activité unique érigés en établissement public ou budget annexe (L. 2312-3, R. 2311-1 et R. 2311-10). Dans les communes de 3 500 habitants et plus, le croisement par fonction est fait à un chiffre (correspondant à la fonction). Dans les communes de 10 000 habitants et plus, le croisement par fonction est fait au niveau le plus détaillé de la nomenclature fonctionnelle (sous-fonction ou rubrique). Les groupements et leurs établissements publics suivent les règles de production et de présentation applicables à la commune membre comptant le plus grand nombre d'habitants (articles L. 5211-36 a1 et R. 5211-14 + L. 5711-1 et R. 5711-2 du CGCT).

(2) Le croisement par nature est fait au niveau de chacun des articles budgétaires.

(3) Le solde correspond à la différence entre les recettes et les dépenses. Les dépenses et les recettes correspondent à la somme des dépenses et des Réalisations ainsi que des restes à réaliser et des reports (ligne budgétaire) à la colonne 01-Non ventilables.

Envoyé en préfecture le 16/03/2022
Reçu en préfecture le 16/03/2022
Affiché le 16/03/2022 reports 00 
ID : 079-200081511-20220302-D2022_017-DE

IV – ANNEXES
ELEMENTS DU BILAN
PRESENTATION CROISEE PAR FONCTION – DETAIL INVESTISSEMENT

FONCTION 0 – Services généraux des administrations publiques locales

(1)	Libellé	01 Opérations non ventilables	02 Administration générale	03 Justice	04 Coopérat° décentralisée, act° européen.	05 Plan de relance (crise sanitaire)	Total
DEPENSES (2)		630 695,11	358 339,43	0,00	0,00	0,00	989 034,54
Réalizations		597 795,11	234 839,43	0,00	0,00	0,00	832 634,54
001	Solde d'exécution sect° d'investissement	0,00	0,00	0,00	0,00	0,00	0,00
010	Stocks	0,00	0,00	0,00	0,00	0,00	0,00
040	Opérat° ordre transfert entre sections	93 657,03	0,00	0,00	0,00	0,00	93 657,03
13911	Etat et établissements nationaux	500,00	0,00	0,00	0,00	0,00	500,00
13912	Sub. transf cpte résult. Régions	47,00	0,00	0,00	0,00	0,00	47,00
13918	Autres subventions d'équipement	3 331,57	0,00	0,00	0,00	0,00	3 331,57
192	Plus ou moins-values sur cession immo.	528,78	0,00	0,00	0,00	0,00	528,78
21318	Autres bâtiments publics	89 249,68	0,00	0,00	0,00	0,00	89 249,68
041	Opérations patrimoniales	243,29	0,00	0,00	0,00	0,00	243,29
204421	Sub nat privé - Biens mob, mat, études	243,29	0,00	0,00	0,00	0,00	243,29
10	Dotations, fonds divers et réserves	0,00	0,00	0,00	0,00	0,00	0,00
13	Subventions d'investissement	0,00	0,00	0,00	0,00	0,00	0,00
16	Emprunts et dettes assimilées	383 549,40	0,00	0,00	0,00	0,00	383 549,40
1641	Emprunts en euros	356 723,04	0,00	0,00	0,00	0,00	356 723,04
165	Dépôts et cautionnements reçus	2 472,03	0,00	0,00	0,00	0,00	2 472,03
1678	Autres emprunts et dettes	24 354,33	0,00	0,00	0,00	0,00	24 354,33
18	Compte de liaison : affectat° (BA,régie)	0,00	0,00	0,00	0,00	0,00	0,00
20	Immobilisations incorporelles	0,00	0,00	0,00	0,00	0,00	0,00
204	Subventions d'équipement versées	0,00	0,00	0,00	0,00	0,00	0,00
21	Immobilisations corporelles	0,00	0,00	0,00	0,00	0,00	0,00
22	Immobilisations reçues en affectation	0,00	0,00	0,00	0,00	0,00	0,00
23	Immobilisations en cours	0,00	0,00	0,00	0,00	0,00	0,00
26	Participat° et créances rattachées	0,00	0,00	0,00	0,00	0,00	0,00
27	Autres immobilisations financières	90 585,27	0,00	0,00	0,00	0,00	90 585,27
27638	Créance Autres établissements publics	90 585,27	0,00	0,00	0,00	0,00	90 585,27
Opérations d'équipement		29 760,12	234 839,43	0,00	0,00	0,00	264 599,55
0091	Bâtiments communaux	0,00	0,00	0,00	0,00	0,00	0,00
0099	Matériel administratif	0,00	48 144,76	0,00	0,00	0,00	48 144,76
0100	Matériel technique	0,00	75 238,63	0,00	0,00	0,00	75 238,63

(1)	Libellé	01 Opérations non ventilables	02 Administration générale	03 Justice	04 Coopérat° décentralisée, act° européen.	Plan sanitaire	
0101	Matériel de transport	0,00	111 456,04	0,00	0,00		111 456,04
0107	Immeubles	437,83	0,00	0,00	0,00		437,83
0116	Equipement sportif	17 704,80	0,00	0,00	0,00		17 704,80
0140	Matériel d'animation	11 617,49	0,00	0,00	0,00		11 617,49
0207	ACCESSIBILITE	0,00	0,00	0,00	0,00		0,00
0212	ATELIERS BAUDROU	0,00	0,00	0,00	0,00		0,00
Opérations pour compte de tiers		0,00	0,00	0,00	0,00		0,00
Restes à réaliser au 31/12		32 900,00	123 500,00	0,00	0,00		156 400,00
RECETTES (2)		1 886 969,62	0,00	0,00	0,00		1 886 969,62
Réalisations		1 861 969,62	0,00	0,00	0,00		1 861 969,62
001	Solde d'exécution sect° d'investissement	609 029,36	0,00	0,00	0,00		609 029,36
010	Stocks	0,00	0,00	0,00	0,00		0,00
040	Opérat° ordre transfert entre sections	469 296,94	0,00	0,00	0,00		469 296,94
192	Plus ou moins-values sur cession immo.	14 612,99	0,00	0,00	0,00		14 612,99
2182	Matériel de transport	421,00	0,00	0,00	0,00		421,00
266	Autres formes de participation	2 487,80	0,00	0,00	0,00		2 487,80
2802	Frais liés à la réalisation des document	1 156,00	0,00	0,00	0,00		1 156,00
28031	Frais d'études	3 110,40	0,00	0,00	0,00		3 110,40
2804172	Autres EPL : Bâtiments, installations	1 984,00	0,00	0,00	0,00		1 984,00
2804412	Sub nat org pub - Bâtiments, installat°	84 120,00	0,00	0,00	0,00		84 120,00
28051	Concessions et droits similaires	1 880,00	0,00	0,00	0,00		1 880,00
28121	Plantations d'arbres et d'arbustes	5 345,99	0,00	0,00	0,00		5 345,99
28132	Immeubles de rapport	117 668,37	0,00	0,00	0,00		117 668,37
28145	Construct° sol autrui - Installat° généré.	794,00	0,00	0,00	0,00		794,00
28152	Installations de voirie	14 901,28	0,00	0,00	0,00		14 901,28
281531	Réseaux d'adduction d'eau	73,00	0,00	0,00	0,00		73,00
281561	Matériel roulant	6 124,25	0,00	0,00	0,00		6 124,25
281568	Autres matériels, outillages incendie	8 594,72	0,00	0,00	0,00		8 594,72
281571	Matériel roulant	14 810,00	0,00	0,00	0,00		14 810,00
281578	Autre matériel et outillage de voirie	5 482,00	0,00	0,00	0,00		5 482,00
28158	Autres installat°, matériel et outillage	44 511,23	0,00	0,00	0,00		44 511,23
281757	Matériel, outillage voirie (m. à dispo)	681,00	0,00	0,00	0,00		681,00
28181	Installations générales, aménagt divers	10 586,84	0,00	0,00	0,00		10 586,84
28182	Matériel de transport	68 514,22	0,00	0,00	0,00		68 514,22
28183	Matériel de bureau et informatique	11 474,68	0,00	0,00	0,00		11 474,68
28184	Mobilier	7 176,30	0,00	0,00	0,00		7 176,30
28188	Autres immo. corporelles	42 786,87	0,00	0,00	0,00		42 786,87
041	Opérations patrimoniales	243,29	0,00	0,00	0,00		243,29
2111	Terrains nus	228,66	0,00	0,00	0,00		228,66
21318	Autres bâtiments publics	14,63	0,00	0,00	0,00		14,63
10	Dotations, fonds divers et réserves	691 373,66	0,00	0,00	0,00		691 373,66

(1)	Libellé	Sous-fonction 02						Sous-fonction 04	
		020 Administrat° générale collectivité	021 Assemblée locale	022 Administration générale de l'état	023 Information, communication, publicité	024 Fêtes et cérémonies	025 Aides aux assoc. (non classées ailleurs)	026 Cimetières et pompes funèbres	041 Subvention globale
		358 339,43	0,00	0,00	0,00	0,00	0,00	0,00	0,00
	DEPENSES (2)	358 339,43	0,00	0,00	0,00	0,00	0,00	0,00	0,00
	Réalisations	234 839,43	0,00	0,00	0,00	0,00	0,00	0,00	0,00
001	Solde d'exécution sect° d'investissement	0,00	0,00	0,00	0,00	0,00	0,00	0,00	0,00
010	Stocks	0,00	0,00	0,00	0,00	0,00	0,00	0,00	0,00
040	Opérat° ordre transfert entre sections	0,00	0,00	0,00	0,00	0,00	0,00	0,00	0,00
13911	Etat et établissements nationaux	0,00	0,00	0,00	0,00	0,00	0,00	0,00	0,00
13912	Sub. transf cpte résult. Régions	0,00	0,00	0,00	0,00	0,00	0,00	0,00	0,00
13918	Autres subventions d'équipement	0,00	0,00	0,00	0,00	0,00	0,00	0,00	0,00
192	Plus ou moins-values sur cession immo.	0,00	0,00	0,00	0,00	0,00	0,00	0,00	0,00
21318	Autres bâtiments publics	0,00	0,00	0,00	0,00	0,00	0,00	0,00	0,00

(1)	Libellé	Sous-fonction 02								
		020 Administrat° générale collectivité	021 Assemblée locale	022 Administration générale de l'état	023 Information, communication, publicité	024 Fêtes et cérémonies	025 Aides aux assoc. (non classées ailleurs)	026 Cimetières et pompes funèbres	Subvention globale	Autres act° de coopérat° décentralisée
041	Opérations patrimoniales	0,00	0,00	0,00	0,00	0,00	0,00	0,00	0,00	0,00
204421	Sub nat privé - Biens mob, mat, études	0,00	0,00	0,00	0,00	0,00	0,00	0,00	0,00	0,00
10	Dotations, fonds divers et réserves	0,00	0,00	0,00	0,00	0,00	0,00	0,00	0,00	0,00
13	Subventions d'investissement	0,00	0,00	0,00	0,00	0,00	0,00	0,00	0,00	0,00
16	Emprunts et dettes assimilées	0,00	0,00	0,00	0,00	0,00	0,00	0,00	0,00	0,00
1641	Emprunts en euros	0,00	0,00	0,00	0,00	0,00	0,00	0,00	0,00	0,00
165	Dépôts et cautionnements reçus	0,00	0,00	0,00	0,00	0,00	0,00	0,00	0,00	0,00
1678	Autres emprunts et dettes	0,00	0,00	0,00	0,00	0,00	0,00	0,00	0,00	0,00
18	Compte de liaison : affectat° (BA,régie)	0,00	0,00	0,00	0,00	0,00	0,00	0,00	0,00	0,00
20	Immobilisations incorporelles	0,00	0,00	0,00	0,00	0,00	0,00	0,00	0,00	0,00
204	Subventions d'équipement versées	0,00	0,00	0,00	0,00	0,00	0,00	0,00	0,00	0,00
21	Immobilisations corporelles	0,00	0,00	0,00	0,00	0,00	0,00	0,00	0,00	0,00
22	Immobilisations reçues en affectation	0,00	0,00	0,00	0,00	0,00	0,00	0,00	0,00	0,00
23	Immobilisations en cours	0,00	0,00	0,00	0,00	0,00	0,00	0,00	0,00	0,00
26	Participat° et créances rattachées	0,00	0,00	0,00	0,00	0,00	0,00	0,00	0,00	0,00
27	Autres immobilisations financières	0,00	0,00	0,00	0,00	0,00	0,00	0,00	0,00	0,00
27638	Créance Autres établissements publics	0,00	0,00	0,00	0,00	0,00	0,00	0,00	0,00	0,00
	Opérations d'équipement	234 839,43	0,00	0,00	0,00	0,00	0,00	0,00	0,00	0,00
0091	Bâtiments communaux	0,00	0,00	0,00	0,00	0,00	0,00	0,00	0,00	0,00
0099	Matériel administratif	48 144,76	0,00	0,00	0,00	0,00	0,00	0,00	0,00	0,00
0100	Matériel technique	75 238,63	0,00	0,00	0,00	0,00	0,00	0,00	0,00	0,00
0101	Matériel de transport	111 456,04	0,00	0,00	0,00	0,00	0,00	0,00	0,00	0,00
0107	Immeubles	0,00	0,00	0,00	0,00	0,00	0,00	0,00	0,00	0,00
0116	Equipement sportif	0,00	0,00	0,00	0,00	0,00	0,00	0,00	0,00	0,00
0140	Matériel d'animation	0,00	0,00	0,00	0,00	0,00	0,00	0,00	0,00	0,00
0207	ACCESSIBILITE	0,00	0,00	0,00	0,00	0,00	0,00	0,00	0,00	0,00
0212	ATELIERS BAUDROU	0,00	0,00	0,00	0,00	0,00	0,00	0,00	0,00	0,00

(1)	Libellé	Sous-fonction 02								Subvention globale	Autres act° de coopérat° décentralisée
		020 Administrat° générale collectivité	021 Assemblée locale	022 Administration générale de l'état	023 Information, communication, publicité	024 Fêtes et cérémonies	025 Aides aux assoc. (non classées ailleurs)	026 Cimetières et pompes funèbres			
	Opérations pour compte de tiers	0,00	0,00	0,00	0,00	0,00	0,00	0,00	0,00	0,00	0,00
	Restes à réaliser au 31/12	123 500,00	0,00	0,00	0,00	0,00	0,00	0,00	0,00	0,00	0,00
	RECETTES (2)	0,00	0,00	0,00	0,00	0,00	0,00	0,00	0,00	0,00	0,00
	Réalisations	0,00	0,00	0,00	0,00	0,00	0,00	0,00	0,00	0,00	0,00
001	Solde d'exécution sect° d'investissement	0,00	0,00	0,00	0,00	0,00	0,00	0,00	0,00	0,00	0,00
010	Stocks	0,00	0,00	0,00	0,00	0,00	0,00	0,00	0,00	0,00	0,00
040	Opérat° ordre transfert entre sections	0,00	0,00	0,00	0,00	0,00	0,00	0,00	0,00	0,00	0,00
192	Plus ou moins-values sur cession immo.	0,00	0,00	0,00	0,00	0,00	0,00	0,00	0,00	0,00	0,00
2182	Matériel de transport	0,00	0,00	0,00	0,00	0,00	0,00	0,00	0,00	0,00	0,00
266	Autres formes de participation	0,00	0,00	0,00	0,00	0,00	0,00	0,00	0,00	0,00	0,00
2802	Frais liés à la réalisation des document	0,00	0,00	0,00	0,00	0,00	0,00	0,00	0,00	0,00	0,00
28031	Frais d'études	0,00	0,00	0,00	0,00	0,00	0,00	0,00	0,00	0,00	0,00
2804172	Autres EPL : Bâtiments, installations	0,00	0,00	0,00	0,00	0,00	0,00	0,00	0,00	0,00	0,00
2804412	Sub nat org pub - Bâtiments, installat°	0,00	0,00	0,00	0,00	0,00	0,00	0,00	0,00	0,00	0,00
28051	Concessions et droits similaires	0,00	0,00	0,00	0,00	0,00	0,00	0,00	0,00	0,00	0,00
28121	Plantations d'arbres et d'arbustes	0,00	0,00	0,00	0,00	0,00	0,00	0,00	0,00	0,00	0,00
28132	Immeubles de rapport	0,00	0,00	0,00	0,00	0,00	0,00	0,00	0,00	0,00	0,00
28145	Construct° sol autrui - Installat° géné.	0,00	0,00	0,00	0,00	0,00	0,00	0,00	0,00	0,00	0,00
28152	Installations de voirie	0,00	0,00	0,00	0,00	0,00	0,00	0,00	0,00	0,00	0,00
281531	Réseaux d'adduction d'eau	0,00	0,00	0,00	0,00	0,00	0,00	0,00	0,00	0,00	0,00
281561	Matériel roulant	0,00	0,00	0,00	0,00	0,00	0,00	0,00	0,00	0,00	0,00
281568	Autres matériels, outillages incendie	0,00	0,00	0,00	0,00	0,00	0,00	0,00	0,00	0,00	0,00
281571	Matériel roulant	0,00	0,00	0,00	0,00	0,00	0,00	0,00	0,00	0,00	0,00
281578	Autre matériel et outillage de voirie	0,00	0,00	0,00	0,00	0,00	0,00	0,00	0,00	0,00	0,00
28158	Autres installat°, matériel et outillage	0,00	0,00	0,00	0,00	0,00	0,00	0,00	0,00	0,00	0,00
281757	Matériel, outillage voirie (m. à dispo)	0,00	0,00	0,00	0,00	0,00	0,00	0,00	0,00	0,00	0,00

(1)	Libellé	Sous-fonction 02								
		020 Administrat° générale collectivité	021 Assemblée locale	022 Administration générale de l'état	023 Information, communication, publicité	024 Fêtes et cérémonies	025 Aides aux assoc. (non classées ailleurs)	026 Cimetières et pompes funèbres	Subvention globale	Autres act° de coopérat° décentralisée
28181	Installations générales, aménagt divers	0,00	0,00	0,00	0,00	0,00	0,00	0,00	0,00	0,00
28182	Matériel de transport	0,00	0,00	0,00	0,00	0,00	0,00	0,00	0,00	0,00
28183	Matériel de bureau et informatique	0,00	0,00	0,00	0,00	0,00	0,00	0,00	0,00	0,00
28184	Mobilier	0,00	0,00	0,00	0,00	0,00	0,00	0,00	0,00	0,00
28188	Autres immo. corporelles	0,00	0,00	0,00	0,00	0,00	0,00	0,00	0,00	0,00
041	Opérations patrimoniales	0,00	0,00	0,00	0,00	0,00	0,00	0,00	0,00	0,00
2111	Terrains nus	0,00	0,00	0,00	0,00	0,00	0,00	0,00	0,00	0,00
21318	Autres bâtiments publics	0,00	0,00	0,00	0,00	0,00	0,00	0,00	0,00	0,00
10	Dotations, fonds divers et réserves	0,00	0,00	0,00	0,00	0,00	0,00	0,00	0,00	0,00
10222	FCTVA	0,00	0,00	0,00	0,00	0,00	0,00	0,00	0,00	0,00
10226	Taxe d'aménagement	0,00	0,00	0,00	0,00	0,00	0,00	0,00	0,00	0,00
1068	Excédents de fonctionnement capitalisés	0,00	0,00	0,00	0,00	0,00	0,00	0,00	0,00	0,00
13	Subventions d'investissement	0,00	0,00	0,00	0,00	0,00	0,00	0,00	0,00	0,00
1321	Subv. non transf. Etat, établ. nationaux	0,00	0,00	0,00	0,00	0,00	0,00	0,00	0,00	0,00
1347	Dot. de soutien à l'investissement local	0,00	0,00	0,00	0,00	0,00	0,00	0,00	0,00	0,00
16	Emprunts et dettes assimilées	0,00	0,00	0,00	0,00	0,00	0,00	0,00	0,00	0,00
18	Compte de liaison : affectat° (BA,régie)	0,00	0,00	0,00	0,00	0,00	0,00	0,00	0,00	0,00
20	Immobilisations incorporelles	0,00	0,00	0,00	0,00	0,00	0,00	0,00	0,00	0,00
204	Subventions d'équipement versées	0,00	0,00	0,00	0,00	0,00	0,00	0,00	0,00	0,00
21	Immobilisations corporelles	0,00	0,00	0,00	0,00	0,00	0,00	0,00	0,00	0,00
22	Immobilisations reçues en affectation	0,00	0,00	0,00	0,00	0,00	0,00	0,00	0,00	0,00
23	Immobilisations en cours	0,00	0,00	0,00	0,00	0,00	0,00	0,00	0,00	0,00
26	Participat° et créances rattachées	0,00	0,00	0,00	0,00	0,00	0,00	0,00	0,00	0,00
27	Autres immobilisations financières	0,00	0,00	0,00	0,00	0,00	0,00	0,00	0,00	0,00

Commune de MELLE - Commune de MELLE - CA - 2021

Envoyé en préfecture le 16/03/2022

Reçu en préfecture le 16/03/2022

Affiché le 16/03/2022

ID : 079-200081511-20220302-D2022_017-DE

(1)	Libellé	Sous-fonction 02								Subvention globale	Autres act° de coopérat° décentralisée
		020 Administrat° générale collectivité	021 Assemblée locale	022 Administration générale de l'état	023 Information, communication, publicité	024 Fêtes et cérémonies	025 Aides aux assoc. (non classées ailleurs)	026 Cimetières et pompes funèbres			
27638	Créance Autres établissements publics	0,00	0,00	0,00	0,00	0,00	0,00	0,00	0,00	0,00	0,00
Opérations pour compte de tiers		0,00	0,00	0,00	0,00	0,00	0,00	0,00	0,00	0,00	0,00
Restes à réaliser au 31/12		0,00	0,00	0,00	0,00	0,00	0,00	0,00	0,00	0,00	0,00
SOLDE (2)		-358 339,43	0,00	0,00	0,00	0,00	0,00	0,00	0,00	0,00	0,00

(1) Pour le croisement par nature, le détail est fait selon le niveau de vote choisi par l'assemblée délibérante (chapitre, article ou article spécialisé).

(2) Le solde correspond à la différence entre les recettes et les dépenses. Les dépenses et les recettes correspondent à la somme des dépenses et des recettes de l'exercice ainsi que des restes à réaliser et des reports (lignes budgétaires 001 et 002). Les lignes reports 001 et 002 apparaissent à la colonne 01-Non ventilables.

IV – ANNEXES

ELEMENTS DU BILAN
PRESENTATION CROISEE PAR FONCTION – DETAIL INVESTISSEMENT

IV

A1.2

FONCTION 1 – Sécurité et salubrité publiques

(1)	Libellé	11 Sécurité intérieure	12 Hygiène et salubrité publique	13 Plan de relance (crise sanitaire)	Total
DEPENSES (2)		0,00	0,00	0,00	0,00
Réalizations		0,00	0,00	0,00	0,00
001	Solde d'exécution sect° d'investissement	0,00	0,00	0,00	0,00
010	Stocks	0,00	0,00	0,00	0,00
040	Opérat° ordre transfert entre sections	0,00	0,00	0,00	0,00
041	Opérations patrimoniales	0,00	0,00	0,00	0,00
10	Dotations, fonds divers et réserves	0,00	0,00	0,00	0,00
13	Subventions d'investissement	0,00	0,00	0,00	0,00
16	Emprunts et dettes assimilées	0,00	0,00	0,00	0,00
18	Compte de liaison : affectat° (BA,régie)	0,00	0,00	0,00	0,00
20	Immobilisations incorporelles	0,00	0,00	0,00	0,00
204	Subventions d'équipement versées	0,00	0,00	0,00	0,00
21	Immobilisations corporelles	0,00	0,00	0,00	0,00
22	Immobilisations reçues en affectation	0,00	0,00	0,00	0,00
23	Immobilisations en cours	0,00	0,00	0,00	0,00
26	Participat° et créances rattachées	0,00	0,00	0,00	0,00
27	Autres immobilisations financières	0,00	0,00	0,00	0,00
Opérations d'équipement		0,00	0,00	0,00	0,00
Opérations pour compte de tiers		0,00	0,00	0,00	0,00
Restes à réaliser au 31/12		0,00	0,00	0,00	0,00
RECETTES (2)		0,00	0,00	0,00	0,00
Réalizations		0,00	0,00	0,00	0,00
001	Solde d'exécution sect° d'investissement	0,00	0,00	0,00	0,00
010	Stocks	0,00	0,00	0,00	0,00
040	Opérat° ordre transfert entre sections	0,00	0,00	0,00	0,00
041	Opérations patrimoniales	0,00	0,00	0,00	0,00
10	Dotations, fonds divers et réserves	0,00	0,00	0,00	0,00
13	Subventions d'investissement	0,00	0,00	0,00	0,00
16	Emprunts et dettes assimilées	0,00	0,00	0,00	0,00
18	Compte de liaison : affectat° (BA,régie)	0,00	0,00	0,00	0,00
20	Immobilisations incorporelles	0,00	0,00	0,00	0,00

(1)	Libellé	11	12	13	
		Sécurité intérieure	Hygiène et salubrité publique	Plan de relance (crise sanitaire)	
204	Subventions d'équipement versées	0,00	0,00	0,00	0,00
21	Immobilisations corporelles	0,00	0,00	0,00	0,00
22	Immobilisations reçues en affectation	0,00	0,00	0,00	0,00
23	Immobilisations en cours	0,00	0,00	0,00	0,00
26	Participat° et créances rattachées	0,00	0,00	0,00	0,00
27	Autres immobilisations financières	0,00	0,00	0,00	0,00
Opérations pour compte de tiers		0,00	0,00	0,00	0,00
Restes à réaliser au 31/12		0,00	0,00	0,00	0,00
SOLDE (2)		0,00	0,00	0,00	0,00

(1)	Libellé	Sous-fonction 11				
		110 Services communs	111 Police nationale	112 Police municipale	113 Pompiers, incendies et secours	114 Autres services de protection civile
DEPENSES (2)		0,00	0,00	0,00	0,00	0,00
Réalizations		0,00	0,00	0,00	0,00	0,00
001	Solde d'exécution sect° d'investissement	0,00	0,00	0,00	0,00	0,00
010	Stocks	0,00	0,00	0,00	0,00	0,00
040	Opérat° ordre transfert entre sections	0,00	0,00	0,00	0,00	0,00
041	Opérations patrimoniales	0,00	0,00	0,00	0,00	0,00
10	Dotations, fonds divers et réserves	0,00	0,00	0,00	0,00	0,00
13	Subventions d'investissement	0,00	0,00	0,00	0,00	0,00
16	Emprunts et dettes assimilées	0,00	0,00	0,00	0,00	0,00
18	Compte de liaison : affectat° (BA,régie)	0,00	0,00	0,00	0,00	0,00
20	Immobilisations incorporelles	0,00	0,00	0,00	0,00	0,00
204	Subventions d'équipement versées	0,00	0,00	0,00	0,00	0,00
21	Immobilisations corporelles	0,00	0,00	0,00	0,00	0,00
22	Immobilisations reçues en affectation	0,00	0,00	0,00	0,00	0,00
23	Immobilisations en cours	0,00	0,00	0,00	0,00	0,00
26	Participat° et créances rattachées	0,00	0,00	0,00	0,00	0,00
27	Autres immobilisations financières	0,00	0,00	0,00	0,00	0,00
Opérations d'équipement		0,00	0,00	0,00	0,00	0,00
Opérations pour compte de tiers		0,00	0,00	0,00	0,00	0,00
Restes à réaliser au 31/12		0,00	0,00	0,00	0,00	0,00
RECETTES (2)		0,00	0,00	0,00	0,00	0,00
Réalizations		0,00	0,00	0,00	0,00	0,00
001	Solde d'exécution sect° d'investissement	0,00	0,00	0,00	0,00	0,00
010	Stocks	0,00	0,00	0,00	0,00	0,00
040	Opérat° ordre transfert entre sections	0,00	0,00	0,00	0,00	0,00

(1)	Libellé	Sous-fonction 11				
		110 Services communs	111 Police nationale	112 Police municipale	Pompiers, incendies et secours	Autres services de protection civile
041	Opérations patrimoniales	0,00	0,00	0,00	0,00	0,00
10	Dotations, fonds divers et réserves	0,00	0,00	0,00	0,00	0,00
13	Subventions d'investissement	0,00	0,00	0,00	0,00	0,00
16	Emprunts et dettes assimilées	0,00	0,00	0,00	0,00	0,00
18	Compte de liaison : affectat° (BA,régie)	0,00	0,00	0,00	0,00	0,00
20	Immobilisations incorporelles	0,00	0,00	0,00	0,00	0,00
204	Subventions d'équipement versées	0,00	0,00	0,00	0,00	0,00
21	Immobilisations corporelles	0,00	0,00	0,00	0,00	0,00
22	Immobilisations reçues en affectation	0,00	0,00	0,00	0,00	0,00
23	Immobilisations en cours	0,00	0,00	0,00	0,00	0,00
26	Participat° et créances rattachées	0,00	0,00	0,00	0,00	0,00
27	Autres immobilisations financières	0,00	0,00	0,00	0,00	0,00
Opérations pour compte de tiers		0,00	0,00	0,00	0,00	0,00
Restes à réaliser au 31/12		0,00	0,00	0,00	0,00	0,00
SOLDE (2)		0,00	0,00	0,00	0,00	0,00

(1) Pour le croisement par nature, le détail est fait selon le niveau de vote choisi par l'assemblée délibérante (chapitre, article ou article spécialisé).

(2) Le solde correspond à la différence entre les recettes et les dépenses. Les dépenses et les recettes correspondent à la somme des dépenses et des recettes de l'exercice ainsi que des restes à réaliser et des reports (lignes budgétaires 001 et 002). Les lignes reports 001 et 002 apparaissent à la colonne 01-Non ventilables.

IV – ANNEXES

ELEMENTS DU BILAN
PRESENTATION CROISEE PAR FONCTION – DETAIL INVESTISSEMENT

IV

A1.2

FONCTION 2 – Enseignement - Formation

(1)	Libellé	20 Services communs	21 Enseignement du premier degré	22 Enseignement du deuxième degré	23 Enseignement supérieur	24 Formation continue	25 Services annexes de l'enseignement	26 Plan de relance (crise sanitaire)	Total
DEPENSES (2)		0,00	0,00	0,00	0,00	0,00	0,00	0,00	0,00
Réalizations		0,00	0,00	0,00	0,00	0,00	0,00	0,00	0,00
001	Solde d'exécution sect° d'investissement	0,00	0,00	0,00	0,00	0,00	0,00	0,00	0,00
010	Stocks	0,00	0,00	0,00	0,00	0,00	0,00	0,00	0,00
040	Opérat° ordre transfert entre sections	0,00	0,00	0,00	0,00	0,00	0,00	0,00	0,00
041	Opérations patrimoniales	0,00	0,00	0,00	0,00	0,00	0,00	0,00	0,00
10	Dotations, fonds divers et réserves	0,00	0,00	0,00	0,00	0,00	0,00	0,00	0,00
13	Subventions d'investissement	0,00	0,00	0,00	0,00	0,00	0,00	0,00	0,00
16	Emprunts et dettes assimilées	0,00	0,00	0,00	0,00	0,00	0,00	0,00	0,00
18	Compte de liaison : affectat° (BA,régie)	0,00	0,00	0,00	0,00	0,00	0,00	0,00	0,00
20	Immobilisations incorporelles	0,00	0,00	0,00	0,00	0,00	0,00	0,00	0,00
204	Subventions d'équipement versées	0,00	0,00	0,00	0,00	0,00	0,00	0,00	0,00
21	Immobilisations corporelles	0,00	0,00	0,00	0,00	0,00	0,00	0,00	0,00
22	Immobilisations reçues en affectation	0,00	0,00	0,00	0,00	0,00	0,00	0,00	0,00
23	Immobilisations en cours	0,00	0,00	0,00	0,00	0,00	0,00	0,00	0,00
26	Participat° et créances rattachées	0,00	0,00	0,00	0,00	0,00	0,00	0,00	0,00
27	Autres immobilisations financières	0,00	0,00	0,00	0,00	0,00	0,00	0,00	0,00
Opérations d'équipement		0,00	0,00	0,00	0,00	0,00	0,00	0,00	0,00
Opérations pour compte de tiers		0,00	0,00	0,00	0,00	0,00	0,00	0,00	0,00
Restes à réaliser au 31/12		0,00	0,00	0,00	0,00	0,00	0,00	0,00	0,00
RECETTES (2)		0,00	0,00	0,00	0,00	0,00	0,00	0,00	0,00
Réalizations		0,00	0,00	0,00	0,00	0,00	0,00	0,00	0,00

(1)	Libellé	20 Services communs	21 Enseignement du premier degré	22 Enseignement du deuxième degré	23 Enseignement supérieur	24 Formation continue	25 Services annexes de l'enseignement		
001	Solde d'exécution sect° d'investissement	0,00	0,00	0,00	0,00	0,00	0,00	0,00	0,00
010	Stocks	0,00	0,00	0,00	0,00	0,00	0,00	0,00	0,00
040	Opérat° ordre transfert entre sections	0,00	0,00	0,00	0,00	0,00	0,00	0,00	0,00
041	Opérations patrimoniales	0,00	0,00	0,00	0,00	0,00	0,00	0,00	0,00
10	Dotations, fonds divers et réserves	0,00	0,00	0,00	0,00	0,00	0,00	0,00	0,00
13	Subventions d'investissement	0,00	0,00	0,00	0,00	0,00	0,00	0,00	0,00
16	Emprunts et dettes assimilées	0,00	0,00	0,00	0,00	0,00	0,00	0,00	0,00
18	Compte de liaison : affectat° (BA,régie)	0,00	0,00	0,00	0,00	0,00	0,00	0,00	0,00
20	Immobilisations incorporelles	0,00	0,00	0,00	0,00	0,00	0,00	0,00	0,00
204	Subventions d'équipement versées	0,00	0,00	0,00	0,00	0,00	0,00	0,00	0,00
21	Immobilisations corporelles	0,00	0,00	0,00	0,00	0,00	0,00	0,00	0,00
22	Immobilisations reçues en affectation	0,00	0,00	0,00	0,00	0,00	0,00	0,00	0,00
23	Immobilisations en cours	0,00	0,00	0,00	0,00	0,00	0,00	0,00	0,00
26	Participat° et créances rattachées	0,00	0,00	0,00	0,00	0,00	0,00	0,00	0,00
27	Autres immobilisations financières	0,00	0,00	0,00	0,00	0,00	0,00	0,00	0,00
Opérations pour compte de tiers		0,00	0,00	0,00	0,00	0,00	0,00	0,00	0,00
Restes à réaliser au 31/12		0,00	0,00	0,00	0,00	0,00	0,00	0,00	0,00
SOLDE (2)		0,00	0,00	0,00	0,00	0,00	0,00	0,00	0,00

(1)	Libellé	Sous-fonction 21			Sous-fonction 25				
		211 Ecoles maternelles	212 Ecoles primaires	213 Classes regroupées	251 Hébergement et restauration scolaire	252 Transports scolaires	253 Sport scolaire	254 Médecine scolaire	255 Classes de découverte et autres services
DEPENSES (2)		0,00	0,00	0,00	0,00	0,00	0,00	0,00	0,00
Réalizations		0,00	0,00	0,00	0,00	0,00	0,00	0,00	0,00
001	Solde d'exécution sect° d'investissement	0,00	0,00	0,00	0,00	0,00	0,00	0,00	0,00
010	Stocks	0,00	0,00	0,00	0,00	0,00	0,00	0,00	0,00
040	Opérat° ordre transfert entre sections	0,00	0,00	0,00	0,00	0,00	0,00	0,00	0,00
041	Opérations patrimoniales	0,00	0,00	0,00	0,00	0,00	0,00	0,00	0,00
10	Dotations, fonds divers et réserves	0,00	0,00	0,00	0,00	0,00	0,00	0,00	0,00

(1)	Libellé	Sous-fonction 21			Sous-fonction 25				
		211 Ecoles maternelles	212 Ecoles primaires	213 Classes regroupées	251 Hébergement et restauration scolaire	252 Transports scolaires	253 Sport scolaire	254 Médecine scolaire	255 Classes de découverte et autres services
13	Subventions d'investissement	0,00	0,00	0,00	0,00	0,00	0,00	0,00	0,00
16	Emprunts et dettes assimilées	0,00	0,00	0,00	0,00	0,00	0,00	0,00	0,00
18	Compte de liaison : affectat° (BA,régie)	0,00	0,00	0,00	0,00	0,00	0,00	0,00	0,00
20	Immobilisations incorporelles	0,00	0,00	0,00	0,00	0,00	0,00	0,00	0,00
204	Subventions d'équipement versées	0,00	0,00	0,00	0,00	0,00	0,00	0,00	0,00
21	Immobilisations corporelles	0,00	0,00	0,00	0,00	0,00	0,00	0,00	0,00
22	Immobilisations reçues en affectation	0,00	0,00	0,00	0,00	0,00	0,00	0,00	0,00
23	Immobilisations en cours	0,00	0,00	0,00	0,00	0,00	0,00	0,00	0,00
26	Participat° et créances rattachées	0,00	0,00	0,00	0,00	0,00	0,00	0,00	0,00
27	Autres immobilisations financières	0,00	0,00	0,00	0,00	0,00	0,00	0,00	0,00
Opérations d'équipement		0,00	0,00	0,00	0,00	0,00	0,00	0,00	0,00
Opérations pour compte de tiers		0,00	0,00	0,00	0,00	0,00	0,00	0,00	0,00
Restes à réaliser au 31/12		0,00	0,00	0,00	0,00	0,00	0,00	0,00	0,00
RECETTES (2)		0,00	0,00	0,00	0,00	0,00	0,00	0,00	0,00
Réalizations		0,00	0,00	0,00	0,00	0,00	0,00	0,00	0,00
001	Solde d'exécution sect° d'investissement	0,00	0,00	0,00	0,00	0,00	0,00	0,00	0,00
010	Stocks	0,00	0,00	0,00	0,00	0,00	0,00	0,00	0,00
040	Opérat° ordre transfert entre sections	0,00	0,00	0,00	0,00	0,00	0,00	0,00	0,00
041	Opérations patrimoniales	0,00	0,00	0,00	0,00	0,00	0,00	0,00	0,00
10	Dotations, fonds divers et réserves	0,00	0,00	0,00	0,00	0,00	0,00	0,00	0,00
13	Subventions d'investissement	0,00	0,00	0,00	0,00	0,00	0,00	0,00	0,00
16	Emprunts et dettes assimilées	0,00	0,00	0,00	0,00	0,00	0,00	0,00	0,00
18	Compte de liaison : affectat° (BA,régie)	0,00	0,00	0,00	0,00	0,00	0,00	0,00	0,00
20	Immobilisations incorporelles	0,00	0,00	0,00	0,00	0,00	0,00	0,00	0,00
204	Subventions d'équipement versées	0,00	0,00	0,00	0,00	0,00	0,00	0,00	0,00
21	Immobilisations corporelles	0,00	0,00	0,00	0,00	0,00	0,00	0,00	0,00
22	Immobilisations reçues en affectation	0,00	0,00	0,00	0,00	0,00	0,00	0,00	0,00
23	Immobilisations en cours	0,00	0,00	0,00	0,00	0,00	0,00	0,00	0,00
26	Participat° et créances rattachées	0,00	0,00	0,00	0,00	0,00	0,00	0,00	0,00
27	Autres immobilisations financières	0,00	0,00	0,00	0,00	0,00	0,00	0,00	0,00
Opérations pour compte de tiers		0,00	0,00	0,00	0,00	0,00	0,00	0,00	0,00
Restes à réaliser au 31/12		0,00	0,00	0,00	0,00	0,00	0,00	0,00	0,00
SOLDE (2)		0,00	0,00	0,00	0,00	0,00	0,00	0,00	0,00

(1) Pour le croisement par nature, le détail est fait selon le niveau de vote choisi par l'assemblée délibérante (chapitre, article ou article spécialisé).

(2) Le solde correspond à la différence entre les recettes et les dépenses. Les dépenses et les recettes correspondent à la somme des dépenses et des recettes de l'exercice ainsi que des restes à réaliser et des reports (lignes budgétaires 001 et 002). Les lignes reports 001 et 002 apparaissent à la colonne 01-Non ventilables.

IV – ANNEXES

ELEMENTS DU BILAN
PRESENTATION CROISEE PAR FONCTION – DETAIL INVESTISSEMENT

IV

A1.2

FONCTION 3 – Culture

(1)	Libellé	30 Services communs	31 Expression artistique	32 Conservation et diffusion des patrimoine	33 Action culturelle	34 Plan de relance (crise sanitaire)	Total
DEPENSES (2)		0,00	0,00	467 574,33	0,00	0,00	467 574,33
Réalizations		0,00	0,00	73 574,33	0,00	0,00	73 574,33
001	Solde d'exécution sect° d'investissement	0,00	0,00	0,00	0,00	0,00	0,00
010	Stocks	0,00	0,00	0,00	0,00	0,00	0,00
040	Opérat° ordre transfert entre sections	0,00	0,00	0,00	0,00	0,00	0,00
041	Opérations patrimoniales	0,00	0,00	0,00	0,00	0,00	0,00
10	Dotations, fonds divers et réserves	0,00	0,00	0,00	0,00	0,00	0,00
13	Subventions d'investissement	0,00	0,00	0,00	0,00	0,00	0,00
16	Emprunts et dettes assimilées	0,00	0,00	0,00	0,00	0,00	0,00
18	Compte de liaison : affectat° (BA,régie)	0,00	0,00	0,00	0,00	0,00	0,00
20	Immobilisations incorporelles	0,00	0,00	0,00	0,00	0,00	0,00
204	Subventions d'équipement versées	0,00	0,00	0,00	0,00	0,00	0,00
21	Immobilisations corporelles	0,00	0,00	0,00	0,00	0,00	0,00
22	Immobilisations reçues en affectation	0,00	0,00	0,00	0,00	0,00	0,00
23	Immobilisations en cours	0,00	0,00	0,00	0,00	0,00	0,00
26	Participat° et créances rattachées	0,00	0,00	0,00	0,00	0,00	0,00
27	Autres immobilisations financières	0,00	0,00	0,00	0,00	0,00	0,00
Opérations d'équipement		0,00	0,00	73 574,33	0,00	0,00	73 574,33
0059	Médiathèque	0,00	0,00	18 882,00	0,00	0,00	18 882,00
0091	Bâtiments communaux	0,00	0,00	37 398,53	0,00	0,00	37 398,53
0106	Etudes	0,00	0,00	0,00	0,00	0,00	0,00
0196	Salle de colloques	0,00	0,00	17 293,80	0,00	0,00	17 293,80
Opérations pour compte de tiers		0,00	0,00	0,00	0,00	0,00	0,00
Restes à réaliser au 31/12		0,00	0,00	394 000,00	0,00	0,00	394 000,00
RECETTES (2)		0,00	0,00	262 660,36	0,00	0,00	262 660,36
Réalizations		0,00	0,00	127 660,36	0,00	0,00	127 660,36
001	Solde d'exécution sect° d'investissement	0,00	0,00	0,00	0,00	0,00	0,00
010	Stocks	0,00	0,00	0,00	0,00	0,00	0,00
040	Opérat° ordre transfert entre sections	0,00	0,00	0,00	0,00	0,00	0,00
041	Opérations patrimoniales	0,00	0,00	0,00	0,00	0,00	0,00

(1)	Libellé	30 Services communs	31 Expression artistique	32 Conservation et diffusion des patrimoine	33 Action culturelle		
10	Dotations, fonds divers et réserves	0,00	0,00	0,00	0,00	0,00	0,00
13	Subventions d'investissement	0,00	0,00	127 660,36	0,00	0,00	127 660,36
1313	Subv. transf. Départements	0,00	0,00	7 500,00	0,00	0,00	7 500,00
1322	Subv. non transf. Régions	0,00	0,00	105 160,36	0,00	0,00	105 160,36
1323	Subv. non transf. Départements	0,00	0,00	15 000,00	0,00	0,00	15 000,00
16	Emprunts et dettes assimilées	0,00	0,00	0,00	0,00	0,00	0,00
18	Compte de liaison : affectat° (BA,régie)	0,00	0,00	0,00	0,00	0,00	0,00
20	Immobilisations incorporelles	0,00	0,00	0,00	0,00	0,00	0,00
204	Subventions d'équipement versées	0,00	0,00	0,00	0,00	0,00	0,00
21	Immobilisations corporelles	0,00	0,00	0,00	0,00	0,00	0,00
22	Immobilisations reçues en affectation	0,00	0,00	0,00	0,00	0,00	0,00
23	Immobilisations en cours	0,00	0,00	0,00	0,00	0,00	0,00
26	Participat° et créances rattachées	0,00	0,00	0,00	0,00	0,00	0,00
27	Autres immobilisations financières	0,00	0,00	0,00	0,00	0,00	0,00
Opérations pour compte de tiers		0,00	0,00	0,00	0,00	0,00	0,00
Restes à réaliser au 31/12		0,00	0,00	135 000,00	0,00	0,00	135 000,00
SOLDE (2)		0,00	0,00	-204 913,97	0,00	0,00	-204 913,97

(1)	Libellé	Sous-fonction 31				Sous-fonction 32			
		311 Expression musicale, lyrique et choré.	312 Arts plastiques, activités artistiques	313 Théâtres	314 Cinémas et autres salles de spectacles	321 Bibliothèques et médiathèques	322 Musées	323 Archives	324 Entretien du patrimoine culturel
DEPENSES (2)		0,00	0,00	0,00	0,00	18 882,00	0,00	0,00	448 692,33
Réalizations		0,00	0,00	0,00	0,00	18 882,00	0,00	0,00	54 692,33
001	Solde d'exécution sect° d'investissement	0,00	0,00	0,00	0,00	0,00	0,00	0,00	0,00
010	Stocks	0,00	0,00	0,00	0,00	0,00	0,00	0,00	0,00
040	Opérat° ordre transfert entre sections	0,00	0,00	0,00	0,00	0,00	0,00	0,00	0,00
041	Opérations patrimoniales	0,00	0,00	0,00	0,00	0,00	0,00	0,00	0,00
10	Dotations, fonds divers et réserves	0,00	0,00	0,00	0,00	0,00	0,00	0,00	0,00
13	Subventions d'investissement	0,00	0,00	0,00	0,00	0,00	0,00	0,00	0,00
16	Emprunts et dettes assimilées	0,00	0,00	0,00	0,00	0,00	0,00	0,00	0,00
18	Compte de liaison : affectat° (BA,régie)	0,00	0,00	0,00	0,00	0,00	0,00	0,00	0,00
20	Immobilisations incorporelles	0,00	0,00	0,00	0,00	0,00	0,00	0,00	0,00
204	Subventions d'équipement versées	0,00	0,00	0,00	0,00	0,00	0,00	0,00	0,00
21	Immobilisations corporelles	0,00	0,00	0,00	0,00	0,00	0,00	0,00	0,00
22	Immobilisations reçues en affectation	0,00	0,00	0,00	0,00	0,00	0,00	0,00	0,00
23	Immobilisations en cours	0,00	0,00	0,00	0,00	0,00	0,00	0,00	0,00
26	Participat° et créances rattachées	0,00	0,00	0,00	0,00	0,00	0,00	0,00	0,00

(1)	Libellé	Sous-fonction 31				321 Bibliothèques et médiathèques	Musées	Archives	Entretien du patrimoine culturel
		311 Expression musicale, lyrique et choré.	312 Arts plastiques, activités artistiques	313 Théâtres	314 Cinémas et autres salles de spectacles				
27	Autres immobilisations financières	0,00	0,00	0,00	0,00	0,00	0,00	0,00	0,00
Opérations d'équipement		0,00	0,00	0,00	0,00	18 882,00	0,00	0,00	54 692,33
0059	Médiathèque	0,00	0,00	0,00	0,00	18 882,00	0,00	0,00	0,00
0091	Bâtiments communaux	0,00	0,00	0,00	0,00	0,00	0,00	0,00	37 398,53
0106	Etudes	0,00	0,00	0,00	0,00	0,00	0,00	0,00	0,00
0196	Salle de colloques	0,00	0,00	0,00	0,00	0,00	0,00	0,00	17 293,80
Opérations pour compte de tiers		0,00	0,00	0,00	0,00	0,00	0,00	0,00	0,00
Restes à réaliser au 31/12		0,00	0,00	0,00	0,00	0,00	0,00	0,00	394 000,00
RECETTES (2)		0,00	0,00	0,00	0,00	7 500,00	0,00	0,00	255 160,36
Réalizations		0,00	0,00	0,00	0,00	7 500,00	0,00	0,00	120 160,36
001	Solde d'exécution sect° d'investissement	0,00	0,00	0,00	0,00	0,00	0,00	0,00	0,00
010	Stocks	0,00	0,00	0,00	0,00	0,00	0,00	0,00	0,00
040	Opérat° ordre transfert entre sections	0,00	0,00	0,00	0,00	0,00	0,00	0,00	0,00
041	Opérations patrimoniales	0,00	0,00	0,00	0,00	0,00	0,00	0,00	0,00
10	Dotations, fonds divers et réserves	0,00	0,00	0,00	0,00	0,00	0,00	0,00	0,00
13	Subventions d'investissement	0,00	0,00	0,00	0,00	7 500,00	0,00	0,00	120 160,36
1313	Subv. transf. Départements	0,00	0,00	0,00	0,00	7 500,00	0,00	0,00	0,00
1322	Subv. non transf. Régions	0,00	0,00	0,00	0,00	0,00	0,00	0,00	105 160,36
1323	Subv. non transf. Départements	0,00	0,00	0,00	0,00	0,00	0,00	0,00	15 000,00
16	Emprunts et dettes assimilées	0,00	0,00	0,00	0,00	0,00	0,00	0,00	0,00
18	Compte de liaison : affectat° (BA,régie)	0,00	0,00	0,00	0,00	0,00	0,00	0,00	0,00
20	Immobilisations incorporelles	0,00	0,00	0,00	0,00	0,00	0,00	0,00	0,00
204	Subventions d'équipement versées	0,00	0,00	0,00	0,00	0,00	0,00	0,00	0,00
21	Immobilisations corporelles	0,00	0,00	0,00	0,00	0,00	0,00	0,00	0,00
22	Immobilisations reçues en affectation	0,00	0,00	0,00	0,00	0,00	0,00	0,00	0,00
23	Immobilisations en cours	0,00	0,00	0,00	0,00	0,00	0,00	0,00	0,00
26	Participat° et créances rattachées	0,00	0,00	0,00	0,00	0,00	0,00	0,00	0,00
27	Autres immobilisations financières	0,00	0,00	0,00	0,00	0,00	0,00	0,00	0,00
Opérations pour compte de tiers		0,00	0,00	0,00	0,00	0,00	0,00	0,00	0,00
Restes à réaliser au 31/12		0,00	0,00	0,00	0,00	0,00	0,00	0,00	135 000,00
SOLDE (2)		0,00	0,00	0,00	0,00	-11 382,00	0,00	0,00	-193 531,97

(1) Pour le croisement par nature, le détail est fait selon le niveau de vote choisi par l'assemblée délibérante (chapitre, article ou article spécialisé).

(2) Le solde correspond à la différence entre les recettes et les dépenses. Les dépenses et les recettes correspondent à la somme des dépenses et des recettes de l'exercice ainsi que des restes à réaliser et des reports (lignes budgétaires 001 et 002). Les lignes reports 001 et 002 apparaissent à la colonne 01-Non ventilables.

IV – ANNEXES

ELEMENTS DU BILAN
PRESENTATION CROISEE PAR FONCTION – DETAIL INVESTISSEMENT

IV

A1.2

FONCTION 4 – Sport et jeunesse

(1)	Libellé	40 Services communs	41 Sports	42 Jeunesse	43 Plan de relance (crise sanitaire)	Total
DEPENSES (2)		0,00	205 850,81	0,00	0,00	205 850,81
Réalizations		0,00	129 850,81	0,00	0,00	129 850,81
001	Solde d'exécution sect° d'investissement	0,00	0,00	0,00	0,00	0,00
010	Stocks	0,00	0,00	0,00	0,00	0,00
040	Opérat° ordre transfert entre sections	0,00	0,00	0,00	0,00	0,00
041	Opérations patrimoniales	0,00	0,00	0,00	0,00	0,00
10	Dotations, fonds divers et réserves	0,00	0,00	0,00	0,00	0,00
13	Subventions d'investissement	0,00	0,00	0,00	0,00	0,00
16	Emprunts et dettes assimilées	0,00	0,00	0,00	0,00	0,00
18	Compte de liaison : affectat° (BA,régie)	0,00	0,00	0,00	0,00	0,00
20	Immobilisations incorporelles	0,00	0,00	0,00	0,00	0,00
204	Subventions d'équipement versées	0,00	0,00	0,00	0,00	0,00
21	Immobilisations corporelles	0,00	0,00	0,00	0,00	0,00
22	Immobilisations reçues en affectation	0,00	0,00	0,00	0,00	0,00
23	Immobilisations en cours	0,00	0,00	0,00	0,00	0,00
26	Participat° et créances rattachées	0,00	0,00	0,00	0,00	0,00
27	Autres immobilisations financières	0,00	0,00	0,00	0,00	0,00
Opérations d'équipement		0,00	129 850,81	0,00	0,00	129 850,81
0116	Equipement sportif	0,00	129 850,81	0,00	0,00	129 850,81
Opérations pour compte de tiers		0,00	0,00	0,00	0,00	0,00
Restes à réaliser au 31/12		0,00	76 000,00	0,00	0,00	76 000,00
RECETTES (2)		0,00	58 000,00	0,00	0,00	58 000,00
Réalizations		0,00	0,00	0,00	0,00	0,00
001	Solde d'exécution sect° d'investissement	0,00	0,00	0,00	0,00	0,00
010	Stocks	0,00	0,00	0,00	0,00	0,00
040	Opérat° ordre transfert entre sections	0,00	0,00	0,00	0,00	0,00
041	Opérations patrimoniales	0,00	0,00	0,00	0,00	0,00
10	Dotations, fonds divers et réserves	0,00	0,00	0,00	0,00	0,00
13	Subventions d'investissement	0,00	0,00	0,00	0,00	0,00
1323	Subv. non transf. Départements	0,00	0,00	0,00	0,00	0,00
16	Emprunts et dettes assimilées	0,00	0,00	0,00	0,00	0,00

(1)	Libellé	40 Services communs	41 Sports	42 Jeunesse	43 Plan de relance (c		
18	Compte de liaison : affectat° (BA,régie)	0,00	0,00	0,00	0,00	0,00	0,00
20	Immobilisations incorporelles	0,00	0,00	0,00	0,00	0,00	0,00
204	Subventions d'équipement versées	0,00	0,00	0,00	0,00	0,00	0,00
21	Immobilisations corporelles	0,00	0,00	0,00	0,00	0,00	0,00
22	Immobilisations reçues en affectation	0,00	0,00	0,00	0,00	0,00	0,00
23	Immobilisations en cours	0,00	0,00	0,00	0,00	0,00	0,00
26	Participat° et créances rattachées	0,00	0,00	0,00	0,00	0,00	0,00
27	Autres immobilisations financières	0,00	0,00	0,00	0,00	0,00	0,00
Opérations pour compte de tiers		0,00	0,00	0,00	0,00	0,00	0,00
Restes à réaliser au 31/12		0,00	58 000,00	0,00	0,00	0,00	58 000,00
SOLDE (2)		0,00	-147 850,81	0,00	0,00	0,00	-147 850,81

(1)	Libellé	Sous-fonction 41					Sous-fonction 42		
		411 Salles de sport, gymnases	412 Stades	413 Piscines	414 Autres équipements sportifs ou de loisir	415 Manifestations sportives	421 Centres de loisirs	422 Autres activités pour les jeunes	423 Colonies de vacances
DEPENSES (2)		81 753,10	0,00	0,00	124 097,71	0,00	0,00	0,00	
Réalizations		5 753,10	0,00	0,00	124 097,71	0,00	0,00	0,00	
001	Solde d'exécution sect° d'investissement	0,00	0,00	0,00	0,00	0,00	0,00	0,00	
010	Stocks	0,00	0,00	0,00	0,00	0,00	0,00	0,00	
040	Opérat° ordre transfert entre sections	0,00	0,00	0,00	0,00	0,00	0,00	0,00	
041	Opérations patrimoniales	0,00	0,00	0,00	0,00	0,00	0,00	0,00	
10	Dotations, fonds divers et réserves	0,00	0,00	0,00	0,00	0,00	0,00	0,00	
13	Subventions d'investissement	0,00	0,00	0,00	0,00	0,00	0,00	0,00	
16	Emprunts et dettes assimilées	0,00	0,00	0,00	0,00	0,00	0,00	0,00	
18	Compte de liaison : affectat° (BA,régie)	0,00	0,00	0,00	0,00	0,00	0,00	0,00	
20	Immobilisations incorporelles	0,00	0,00	0,00	0,00	0,00	0,00	0,00	
204	Subventions d'équipement versées	0,00	0,00	0,00	0,00	0,00	0,00	0,00	
21	Immobilisations corporelles	0,00	0,00	0,00	0,00	0,00	0,00	0,00	
22	Immobilisations reçues en affectation	0,00	0,00	0,00	0,00	0,00	0,00	0,00	
23	Immobilisations en cours	0,00	0,00	0,00	0,00	0,00	0,00	0,00	
26	Participat° et créances rattachées	0,00	0,00	0,00	0,00	0,00	0,00	0,00	
27	Autres immobilisations financières	0,00	0,00	0,00	0,00	0,00	0,00	0,00	
Opérations d'équipement		5 753,10	0,00	0,00	124 097,71	0,00	0,00	0,00	
0116	Equipement sportif	5 753,10	0,00	0,00	124 097,71	0,00	0,00	0,00	
Opérations pour compte de tiers		0,00	0,00	0,00	0,00	0,00	0,00	0,00	
Restes à réaliser au 31/12		76 000,00	0,00	0,00	0,00	0,00	0,00	0,00	
RECETTES (2)		58 000,00	0,00	0,00	0,00	0,00	0,00	0,00	
Réalizations		0,00	0,00	0,00	0,00	0,00	0,00	0,00	

(1)	Libellé	Sous-fonction 41					Centres de loisirs	Autres activités pour les jeunes	Colonnes de vacances
		411 Salles de sport, gymnases	412 Stades	413 Piscines	414 Autres équipements sportifs ou de loisir	415 Manifestations sportives			
001	Solde d'exécution sect° d'investissement	0,00	0,00	0,00	0,00	0,00	0,00	0,00	0,00
010	Stocks	0,00	0,00	0,00	0,00	0,00	0,00	0,00	0,00
040	Opérat° ordre transfert entre sections	0,00	0,00	0,00	0,00	0,00	0,00	0,00	0,00
041	Opérations patrimoniales	0,00	0,00	0,00	0,00	0,00	0,00	0,00	0,00
10	Dotations, fonds divers et réserves	0,00	0,00	0,00	0,00	0,00	0,00	0,00	0,00
13	Subventions d'investissement	0,00	0,00	0,00	0,00	0,00	0,00	0,00	0,00
1323	Subv. non transf. Départements	0,00	0,00	0,00	0,00	0,00	0,00	0,00	0,00
16	Emprunts et dettes assimilées	0,00	0,00	0,00	0,00	0,00	0,00	0,00	0,00
18	Compte de liaison : affectat° (BA,régie)	0,00	0,00	0,00	0,00	0,00	0,00	0,00	0,00
20	Immobilisations incorporelles	0,00	0,00	0,00	0,00	0,00	0,00	0,00	0,00
204	Subventions d'équipement versées	0,00	0,00	0,00	0,00	0,00	0,00	0,00	0,00
21	Immobilisations corporelles	0,00	0,00	0,00	0,00	0,00	0,00	0,00	0,00
22	Immobilisations reçues en affectation	0,00	0,00	0,00	0,00	0,00	0,00	0,00	0,00
23	Immobilisations en cours	0,00	0,00	0,00	0,00	0,00	0,00	0,00	0,00
26	Participat° et créances rattachées	0,00	0,00	0,00	0,00	0,00	0,00	0,00	0,00
27	Autres immobilisations financières	0,00	0,00	0,00	0,00	0,00	0,00	0,00	0,00
	Opérations pour compte de tiers	0,00	0,00	0,00	0,00	0,00	0,00	0,00	0,00
	Restes à réaliser au 31/12	58 000,00	0,00	0,00	0,00	0,00	0,00	0,00	0,00
	SOLDE (2)	-23 753,10	0,00	0,00	-124 097,71	0,00	0,00	0,00	0,00

(1) Pour le croisement par nature, le détail est fait selon le niveau de vote choisi par l'assemblée délibérante (chapitre, article ou article spécialisé).

(2) Le solde correspond à la différence entre les recettes et les dépenses. Les dépenses et les recettes correspondent à la somme des dépenses et des recettes de l'exercice ainsi que des restes à réaliser et des reports (lignes budgétaires 001 et 002). Les lignes reports 001 et 002 apparaissent à la colonne 01-Non ventilables.

IV – ANNEXES

ELEMENTS DU BILAN
PRESENTATION CROISEE PAR FONCTION – DETAIL INVESTISSEMENT

IV

A1.2

FONCTION 5 – Interventions sociales et santé

(1)	Libellé	51 Santé	52 Interventions sociales	53 Plan de relance (crise sanitaire)	Total
DEPENSES (2)		0,00	70 000,00	0,00	70 000,00
Réalizations		0,00	70 000,00	0,00	70 000,00
001	Solde d'exécution sect° d'investissement	0,00	0,00	0,00	0,00
010	Stocks	0,00	0,00	0,00	0,00
040	Opérat° ordre transfert entre sections	0,00	0,00	0,00	0,00
041	Opérations patrimoniales	0,00	0,00	0,00	0,00
10	Dotations, fonds divers et réserves	0,00	0,00	0,00	0,00
13	Subventions d'investissement	0,00	0,00	0,00	0,00
16	Emprunts et dettes assimilées	0,00	0,00	0,00	0,00
18	Compte de liaison : affectat° (BA,régie)	0,00	0,00	0,00	0,00
20	Immobilisations incorporelles	0,00	0,00	0,00	0,00
204	Subventions d'équipement versées	0,00	0,00	0,00	0,00
21	Immobilisations corporelles	0,00	0,00	0,00	0,00
22	Immobilisations reçues en affectation	0,00	0,00	0,00	0,00
23	Immobilisations en cours	0,00	0,00	0,00	0,00
26	Participat° et créances rattachées	0,00	0,00	0,00	0,00
27	Autres immobilisations financières	0,00	70 000,00	0,00	70 000,00
27636	Créance C.C.A.S. et caisse des écoles	0,00	70 000,00	0,00	70 000,00
Opérations d'équipement		0,00	0,00	0,00	0,00
Opérations pour compte de tiers		0,00	0,00	0,00	0,00
Restes à réaliser au 31/12		0,00	0,00	0,00	0,00
RECETTES (2)		0,00	70 000,00	0,00	70 000,00
Réalizations		0,00	70 000,00	0,00	70 000,00
001	Solde d'exécution sect° d'investissement	0,00	0,00	0,00	0,00
010	Stocks	0,00	0,00	0,00	0,00
040	Opérat° ordre transfert entre sections	0,00	0,00	0,00	0,00
041	Opérations patrimoniales	0,00	0,00	0,00	0,00
10	Dotations, fonds divers et réserves	0,00	0,00	0,00	0,00
13	Subventions d'investissement	0,00	0,00	0,00	0,00
16	Emprunts et dettes assimilées	0,00	0,00	0,00	0,00
18	Compte de liaison : affectat° (BA,régie)	0,00	0,00	0,00	0,00

(1)	Libellé	51 Santé	52 Interventions sociales	53 Plan de relance (crise sanitaire)	
20	Immobilisations incorporelles	0,00	0,00	0,00	0,00
204	Subventions d'équipement versées	0,00	0,00	0,00	0,00
21	Immobilisations corporelles	0,00	0,00	0,00	0,00
22	Immobilisations reçues en affectation	0,00	0,00	0,00	0,00
23	Immobilisations en cours	0,00	0,00	0,00	0,00
26	Participat° et créances rattachées	0,00	0,00	0,00	0,00
27	Autres immobilisations financières	0,00	70 000,00	0,00	70 000,00
27636	Créance C.C.A.S. et caisse des écoles	0,00	70 000,00	0,00	70 000,00
Opérations pour compte de tiers		0,00	0,00	0,00	0,00
Restes à réaliser au 31/12		0,00	0,00	0,00	0,00
SOLDE (2)		0,00	0,00	0,00	0,00

(1)	Libellé	Sous-fonction 51			Sous-fonction 52				
		510 Services communs	511 Dispensaires, autres établist sanitaires	512 Actions de prévention sanitaire	520 Services communs	521 Services à caractère social handicapés	522 Act° pour l'enfance et l'adolescence	523 Act° pour personnes en difficulté	524 Autres services
DEPENSES (2)		0,00	0,00	0,00	70 000,00	0,00	0,00	0,00	0,00
Réalizations		0,00	0,00	0,00	70 000,00	0,00	0,00	0,00	0,00
001	Solde d'exécution sect° d'investissement	0,00	0,00	0,00	0,00	0,00	0,00	0,00	0,00
010	Stocks	0,00	0,00	0,00	0,00	0,00	0,00	0,00	0,00
040	Opérat° ordre transfert entre sections	0,00	0,00	0,00	0,00	0,00	0,00	0,00	0,00
041	Opérations patrimoniales	0,00	0,00	0,00	0,00	0,00	0,00	0,00	0,00
10	Dotations, fonds divers et réserves	0,00	0,00	0,00	0,00	0,00	0,00	0,00	0,00
13	Subventions d'investissement	0,00	0,00	0,00	0,00	0,00	0,00	0,00	0,00
16	Emprunts et dettes assimilées	0,00	0,00	0,00	0,00	0,00	0,00	0,00	0,00
18	Compte de liaison : affectat° (BA,régie)	0,00	0,00	0,00	0,00	0,00	0,00	0,00	0,00
20	Immobilisations incorporelles	0,00	0,00	0,00	0,00	0,00	0,00	0,00	0,00
204	Subventions d'équipement versées	0,00	0,00	0,00	0,00	0,00	0,00	0,00	0,00
21	Immobilisations corporelles	0,00	0,00	0,00	0,00	0,00	0,00	0,00	0,00
22	Immobilisations reçues en affectation	0,00	0,00	0,00	0,00	0,00	0,00	0,00	0,00
23	Immobilisations en cours	0,00	0,00	0,00	0,00	0,00	0,00	0,00	0,00
26	Participat° et créances rattachées	0,00	0,00	0,00	0,00	0,00	0,00	0,00	0,00
27	Autres immobilisations financières	0,00	0,00	0,00	70 000,00	0,00	0,00	0,00	0,00
27636	Créance C.C.A.S. et caisse des écoles	0,00	0,00	0,00	70 000,00	0,00	0,00	0,00	0,00
Opérations d'équipement		0,00	0,00	0,00	0,00	0,00	0,00	0,00	0,00
Opérations pour compte de tiers		0,00	0,00	0,00	0,00	0,00	0,00	0,00	0,00
Restes à réaliser au 31/12		0,00	0,00	0,00	0,00	0,00	0,00	0,00	0,00
RECETTES (2)		0,00	0,00	0,00	70 000,00	0,00	0,00	0,00	0,00

(1)	Libellé	Sous-fonction 51			Sous-fonction 52				
		510 Services communs	511 Dispensaires, autres établissements sanitaires	512 Actions de prévention sanitaire	520 Services communs	521 Services à caractère social handicapés	522 Act° pour l'enfance et l'adolescence	523 Act° pour personnes en difficulté	524 Autres services
	Réalisations	0,00	0,00	0,00	70 000,00	0,00	0,00	0,00	0,00
001	Solde d'exécution sect° d'investissement	0,00	0,00	0,00	0,00	0,00	0,00	0,00	0,00
010	Stocks	0,00	0,00	0,00	0,00	0,00	0,00	0,00	0,00
040	Opérat° ordre transfert entre sections	0,00	0,00	0,00	0,00	0,00	0,00	0,00	0,00
041	Opérations patrimoniales	0,00	0,00	0,00	0,00	0,00	0,00	0,00	0,00
10	Dotations, fonds divers et réserves	0,00	0,00	0,00	0,00	0,00	0,00	0,00	0,00
13	Subventions d'investissement	0,00	0,00	0,00	0,00	0,00	0,00	0,00	0,00
16	Emprunts et dettes assimilées	0,00	0,00	0,00	0,00	0,00	0,00	0,00	0,00
18	Compte de liaison : affectat° (BA,régie)	0,00	0,00	0,00	0,00	0,00	0,00	0,00	0,00
20	Immobilisations incorporelles	0,00	0,00	0,00	0,00	0,00	0,00	0,00	0,00
204	Subventions d'équipement versées	0,00	0,00	0,00	0,00	0,00	0,00	0,00	0,00
21	Immobilisations corporelles	0,00	0,00	0,00	0,00	0,00	0,00	0,00	0,00
22	Immobilisations reçues en affectation	0,00	0,00	0,00	0,00	0,00	0,00	0,00	0,00
23	Immobilisations en cours	0,00	0,00	0,00	0,00	0,00	0,00	0,00	0,00
26	Participat° et créances rattachées	0,00	0,00	0,00	0,00	0,00	0,00	0,00	0,00
27	Autres immobilisations financières	0,00	0,00	0,00	70 000,00	0,00	0,00	0,00	0,00
27636	Créance C.C.A.S. et caisse des écoles	0,00	0,00	0,00	70 000,00	0,00	0,00	0,00	0,00
	Opérations pour compte de tiers	0,00	0,00	0,00	0,00	0,00	0,00	0,00	0,00
	Restes à réaliser au 31/12	0,00	0,00	0,00	0,00	0,00	0,00	0,00	0,00
	SOLDE (2)	0,00	0,00	0,00	0,00	0,00	0,00	0,00	0,00

(1) Pour le croisement par nature, le détail est fait selon le niveau de vote choisi par l'assemblée délibérante (chapitre, article ou article spécialisé).

(2) Le solde correspond à la différence entre les recettes et les dépenses. Les dépenses et les recettes correspondent à la somme des dépenses et des recettes de l'exercice ainsi que des restes à réaliser et des reports (lignes budgétaires 001 et 002). Les lignes reports 001 et 002 apparaissent à la colonne 01-Non ventilables.

IV – ANNEXES

ELEMENTS DU BILAN
PRESENTATION CROISEE PAR FONCTION – DETAIL INVESTISSEMENT

IV

A1.2

FONCTION 6 – Famille

(1)	Libellé	60 Services communs	61 Services en faveur des personnes âgées	62 Actions en faveur de la maternité	63 Aides à la famille	64 Crèches et garderies	65 Plan de relance (crise sanitaire)	Total
DEPENSES (2)		0,00	0,00	0,00	0,00	0,00	0,00	0,00
Réalizations		0,00	0,00	0,00	0,00	0,00	0,00	0,00
001	Solde d'exécution sect° d'investissement	0,00	0,00	0,00	0,00	0,00	0,00	0,00
010	Stocks	0,00	0,00	0,00	0,00	0,00	0,00	0,00
040	Opérat° ordre transfert entre sections	0,00	0,00	0,00	0,00	0,00	0,00	0,00
041	Opérations patrimoniales	0,00	0,00	0,00	0,00	0,00	0,00	0,00
10	Dotations, fonds divers et réserves	0,00	0,00	0,00	0,00	0,00	0,00	0,00
13	Subventions d'investissement	0,00	0,00	0,00	0,00	0,00	0,00	0,00
16	Emprunts et dettes assimilées	0,00	0,00	0,00	0,00	0,00	0,00	0,00
18	Compte de liaison : affectat° (BA,régie)	0,00	0,00	0,00	0,00	0,00	0,00	0,00
20	Immobilisations incorporelles	0,00	0,00	0,00	0,00	0,00	0,00	0,00
204	Subventions d'équipement versées	0,00	0,00	0,00	0,00	0,00	0,00	0,00
21	Immobilisations corporelles	0,00	0,00	0,00	0,00	0,00	0,00	0,00
22	Immobilisations reçues en affectation	0,00	0,00	0,00	0,00	0,00	0,00	0,00
23	Immobilisations en cours	0,00	0,00	0,00	0,00	0,00	0,00	0,00
26	Participat° et créances rattachées	0,00	0,00	0,00	0,00	0,00	0,00	0,00
27	Autres immobilisations financières	0,00	0,00	0,00	0,00	0,00	0,00	0,00
Opérations d'équipement		0,00	0,00	0,00	0,00	0,00	0,00	0,00
Opérations pour compte de tiers		0,00	0,00	0,00	0,00	0,00	0,00	0,00
Restes à réaliser au 31/12		0,00	0,00	0,00	0,00	0,00	0,00	0,00
RECETTES (2)		0,00	0,00	0,00	0,00	0,00	0,00	0,00
Réalizations		0,00	0,00	0,00	0,00	0,00	0,00	0,00
001	Solde d'exécution sect° d'investissement	0,00	0,00	0,00	0,00	0,00	0,00	0,00
010	Stocks	0,00	0,00	0,00	0,00	0,00	0,00	0,00
040	Opérat° ordre transfert entre sections	0,00	0,00	0,00	0,00	0,00	0,00	0,00
041	Opérations patrimoniales	0,00	0,00	0,00	0,00	0,00	0,00	0,00
10	Dotations, fonds divers et réserves	0,00	0,00	0,00	0,00	0,00	0,00	0,00

Commune de MELLE - Commune de MELLE - CA - 2021

Envoyé en préfecture le 16/03/2022

Reçu en préfecture le 16/03/2022

Affiché le 16/03/2022

ID : 079-200081511-20220302-D2022_017-DE

(1)	Libellé	60 Services communs	61 Services en faveur des personnes âgées	62 Actions en faveur de la maternité	63 Aides à la famille	64 Crèches et garderies	Plan sanitaire)		
13	Subventions d'investissement	0,00	0,00	0,00	0,00	0,00		0,00	0,00
16	Emprunts et dettes assimilées	0,00	0,00	0,00	0,00	0,00		0,00	0,00
18	Compte de liaison : affectat° (BA,régie)	0,00	0,00	0,00	0,00	0,00		0,00	0,00
20	Immobilisations incorporelles	0,00	0,00	0,00	0,00	0,00		0,00	0,00
204	Subventions d'équipement versées	0,00	0,00	0,00	0,00	0,00		0,00	0,00
21	Immobilisations corporelles	0,00	0,00	0,00	0,00	0,00		0,00	0,00
22	Immobilisations reçues en affectation	0,00	0,00	0,00	0,00	0,00		0,00	0,00
23	Immobilisations en cours	0,00	0,00	0,00	0,00	0,00		0,00	0,00
26	Participat° et créances rattachées	0,00	0,00	0,00	0,00	0,00		0,00	0,00
27	Autres immobilisations financières	0,00	0,00	0,00	0,00	0,00		0,00	0,00
Opérations pour compte de tiers		0,00	0,00	0,00	0,00	0,00		0,00	0,00
Restes à réaliser au 31/12		0,00	0,00	0,00	0,00	0,00		0,00	0,00
SOLDE (2)		0,00	0,00	0,00	0,00	0,00		0,00	0,00

(1) Pour le croisement par nature, le détail est fait selon le niveau de vote choisi par l'assemblée délibérante (chapitre, article ou article spécialisé).

(2) Le solde correspond à la différence entre les recettes et les dépenses. Les dépenses et les recettes correspondent à la somme des dépenses et des recettes de l'exercice ainsi que des restes à réaliser et des reports (lignes budgétaires 001 et 002). Les lignes reports 001 et 002 apparaissent à la colonne 01-Non ventilables.

IV – ANNEXES

ELEMENTS DU BILAN
PRESENTATION CROISEE PAR FONCTION – DETAIL INVESTISSEMENT

IV

A1.2

FONCTION 7 – Logement

(1)	Libellé	70 Services communs	71 Parc privé de la ville	72 Aide au secteur locatif	73 Aides à l'accession à la propriété	74 Plan de relance (crise sanitaire)	Total
DEPENSES (2)		0,00	36 643,26	0,00	0,00	0,00	36 643,26
Réalizations		0,00	36 093,26	0,00	0,00	0,00	36 093,26
001	Solde d'exécution sect° d'investissement	0,00	0,00	0,00	0,00	0,00	0,00
010	Stocks	0,00	0,00	0,00	0,00	0,00	0,00
040	Opérat° ordre transfert entre sections	0,00	0,00	0,00	0,00	0,00	0,00
041	Opérations patrimoniales	0,00	0,00	0,00	0,00	0,00	0,00
10	Dotations, fonds divers et réserves	0,00	0,00	0,00	0,00	0,00	0,00
13	Subventions d'investissement	0,00	0,00	0,00	0,00	0,00	0,00
16	Emprunts et dettes assimilées	0,00	91,26	0,00	0,00	0,00	91,26
165	Dépôts et cautionnements reçus	0,00	91,26	0,00	0,00	0,00	91,26
18	Compte de liaison : affectat° (BA,régie)	0,00	0,00	0,00	0,00	0,00	0,00
20	Immobilisations incorporelles	0,00	0,00	0,00	0,00	0,00	0,00
204	Subventions d'équipement versées	0,00	0,00	0,00	0,00	0,00	0,00
21	Immobilisations corporelles	0,00	0,00	0,00	0,00	0,00	0,00
22	Immobilisations reçues en affectation	0,00	0,00	0,00	0,00	0,00	0,00
23	Immobilisations en cours	0,00	0,00	0,00	0,00	0,00	0,00
26	Participat° et créances rattachées	0,00	0,00	0,00	0,00	0,00	0,00
27	Autres immobilisations financières	0,00	0,00	0,00	0,00	0,00	0,00
Opérations d'équipement		0,00	36 002,00	0,00	0,00	0,00	36 002,00
0091	Bâtiments communaux	0,00	36 002,00	0,00	0,00	0,00	36 002,00
Opérations pour compte de tiers		0,00	0,00	0,00	0,00	0,00	0,00
Restes à réaliser au 31/12		0,00	550,00	0,00	0,00	0,00	550,00
RECETTES (2)		0,00	2 771,77	0,00	0,00	0,00	2 771,77
Réalizations		0,00	2 771,77	0,00	0,00	0,00	2 771,77
001	Solde d'exécution sect° d'investissement	0,00	0,00	0,00	0,00	0,00	0,00
010	Stocks	0,00	0,00	0,00	0,00	0,00	0,00
040	Opérat° ordre transfert entre sections	0,00	0,00	0,00	0,00	0,00	0,00
041	Opérations patrimoniales	0,00	0,00	0,00	0,00	0,00	0,00
10	Dotations, fonds divers et réserves	0,00	0,00	0,00	0,00	0,00	0,00
13	Subventions d'investissement	0,00	0,00	0,00	0,00	0,00	0,00

Commune de MELLE - Commune de MELLE - CA - 2021

Envoyé en préfecture le 16/03/2022

Reçu en préfecture le 16/03/2022

Affiché le 16/03/2022



ID : 079-200081511-20220302-D2022_017-DE

(1)	Libellé	70 Services communs	71 Parc privé de la ville	72 Aide au secteur locatif	73 Aides à l'accession à la propriété	Plan de relance	
16	Emprunts et dettes assimilées	0,00	2 771,77	0,00	0,00	0,00	2 771,77
165	Dépôts et cautionnements reçus	0,00	2 771,77	0,00	0,00	0,00	2 771,77
18	Compte de liaison : affectat° (BA,régie)	0,00	0,00	0,00	0,00	0,00	0,00
20	Immobilisations incorporelles	0,00	0,00	0,00	0,00	0,00	0,00
204	Subventions d'équipement versées	0,00	0,00	0,00	0,00	0,00	0,00
21	Immobilisations corporelles	0,00	0,00	0,00	0,00	0,00	0,00
22	Immobilisations reçues en affectation	0,00	0,00	0,00	0,00	0,00	0,00
23	Immobilisations en cours	0,00	0,00	0,00	0,00	0,00	0,00
26	Participat° et créances rattachées	0,00	0,00	0,00	0,00	0,00	0,00
27	Autres immobilisations financières	0,00	0,00	0,00	0,00	0,00	0,00
Opérations pour compte de tiers		0,00	0,00	0,00	0,00	0,00	0,00
Restes à réaliser au 31/12		0,00	0,00	0,00	0,00	0,00	0,00
SOLDE (2)		0,00	-33 871,49	0,00	0,00	0,00	-33 871,49

(1) Pour le croisement par nature, le détail est fait selon le niveau de vote choisi par l'assemblée délibérante (chapitre, article ou article spécialisé).

(2) Le solde correspond à la différence entre les recettes et les dépenses. Les dépenses et les recettes correspondent à la somme des dépenses et des recettes de l'exercice ainsi que des restes à réaliser et des reports (lignes budgétaires 001 et 002). Les lignes reports 001 et 002 apparaissent à la colonne 01-Non ventilables.

IV – ANNEXES

ELEMENTS DU BILAN
PRESENTATION CROISEE PAR FONCTION – DETAIL INVESTISSEMENT

IV

A1.2

FONCTION 8 – Aménagement et services urbains, environnement

(1)	Libellé	81 Services urbains	82 Aménagement urbain	83 Environnement	84 Plan de relance (crise sanitaire)	Total
DEPENSES (2)		223 160,24	1 116 362,04	0,00	0,00	1 339 522,28
Réalizations		38 160,24	430 462,04	0,00	0,00	468 622,28
001	Solde d'exécution sect° d'investissement	0,00	0,00	0,00	0,00	0,00
010	Stocks	0,00	0,00	0,00	0,00	0,00
040	Opérat° ordre transfert entre sections	0,00	0,00	0,00	0,00	0,00
041	Opérations patrimoniales	0,00	0,00	0,00	0,00	0,00
10	Dotations, fonds divers et réserves	0,00	0,00	0,00	0,00	0,00
13	Subventions d'investissement	0,00	0,00	0,00	0,00	0,00
16	Emprunts et dettes assimilées	0,00	0,00	0,00	0,00	0,00
18	Compte de liaison : affectat° (BA,régie)	0,00	0,00	0,00	0,00	0,00
20	Immobilisations incorporelles	0,00	0,00	0,00	0,00	0,00
204	Subventions d'équipement versées	0,00	0,00	0,00	0,00	0,00
21	Immobilisations corporelles	0,00	0,00	0,00	0,00	0,00
22	Immobilisations reçues en affectation	0,00	0,00	0,00	0,00	0,00
23	Immobilisations en cours	0,00	0,00	0,00	0,00	0,00
26	Participat° et créances rattachées	0,00	0,00	0,00	0,00	0,00
27	Autres immobilisations financières	0,00	0,00	0,00	0,00	0,00
Opérations d'équipement		38 160,24	430 462,04	0,00	0,00	468 622,28
0019	Eclairage public	38 160,24	0,00	0,00	0,00	38 160,24
0091	Bâtiments communaux	0,00	4 392,00	0,00	0,00	4 392,00
0093	Voirie	0,00	356 377,26	0,00	0,00	356 377,26
0142	Equipement touristique	0,00	27 254,36	0,00	0,00	27 254,36
0205	HOPITAL RECONVERSION	0,00	42 438,42	0,00	0,00	42 438,42
Opérations pour compte de tiers		0,00	0,00	0,00	0,00	0,00
Restes à réaliser au 31/12		185 000,00	685 900,00	0,00	0,00	870 900,00
RECETTES (2)		66 100,00	361 813,00	0,00	0,00	427 913,00
Réalizations		5 000,00	256 813,00	0,00	0,00	261 813,00
001	Solde d'exécution sect° d'investissement	0,00	0,00	0,00	0,00	0,00
010	Stocks	0,00	0,00	0,00	0,00	0,00
040	Opérat° ordre transfert entre sections	0,00	0,00	0,00	0,00	0,00
041	Opérations patrimoniales	0,00	0,00	0,00	0,00	0,00

(1)	Libellé	Sous-fonction 81					84 Plan de relance (c)	Affiché le 16/03/2022 ID : 079-200081511-20220302-D2022_017-DE
		81 Services urbains	82 Aménagement urbain	83 Environnement	84 Plan de relance (c)	85 Transports urbains		
10	Dotations, fonds divers et réserves	0,00	0,00	0,00	0,00	0,00	0,00	
13	Subventions d'investissement	5 000,00	256 813,00	0,00	0,00	0,00	261 813,00	
1321	Subv. non transf. Etat, établ. nationaux	0,00	0,00	0,00	0,00	0,00	0,00	
1322	Subv. non transf. Régions	0,00	170 000,00	0,00	0,00	0,00	170 000,00	
1323	Subv. non transf. Départements	5 000,00	0,00	0,00	0,00	0,00	5 000,00	
1328	Autres subventions d'équip. non transf.	0,00	0,00	0,00	0,00	0,00	0,00	
1341	D.E.T.R. non transférable	0,00	86 813,00	0,00	0,00	0,00	86 813,00	
16	Emprunts et dettes assimilées	0,00	0,00	0,00	0,00	0,00	0,00	
18	Compte de liaison : affectat° (BA,régie)	0,00	0,00	0,00	0,00	0,00	0,00	
20	Immobilisations incorporelles	0,00	0,00	0,00	0,00	0,00	0,00	
204	Subventions d'équipement versées	0,00	0,00	0,00	0,00	0,00	0,00	
21	Immobilisations corporelles	0,00	0,00	0,00	0,00	0,00	0,00	
22	Immobilisations reçues en affectation	0,00	0,00	0,00	0,00	0,00	0,00	
23	Immobilisations en cours	0,00	0,00	0,00	0,00	0,00	0,00	
26	Participat° et créances rattachées	0,00	0,00	0,00	0,00	0,00	0,00	
27	Autres immobilisations financières	0,00	0,00	0,00	0,00	0,00	0,00	
Opérations pour compte de tiers		0,00	0,00	0,00	0,00	0,00	0,00	
Restes à réaliser au 31/12		61 100,00	105 000,00	0,00	0,00	0,00	166 100,00	
SOLDE (2)		-157 060,24	-754 549,04	0,00	0,00	0,00	-911 609,28	

(1)	Libellé	Sous-fonction 81						
		810 Services communs	811 Eau et assainissement	812 Collecte et traitement ordures ménagères	813 Propreté urbaine	814 Eclairage public	815 Transports urbains	816 Autres réseaux et services divers
DEPENSES (2)		0,00	0,00	0,00	0,00	223 160,24	0,00	0,00
Réalizations		0,00	0,00	0,00	0,00	38 160,24	0,00	0,00
001	Solde d'exécution sect° d'investissement	0,00	0,00	0,00	0,00	0,00	0,00	0,00
010	Stocks	0,00	0,00	0,00	0,00	0,00	0,00	0,00
040	Opérat° ordre transfert entre sections	0,00	0,00	0,00	0,00	0,00	0,00	0,00
041	Opérations patrimoniales	0,00	0,00	0,00	0,00	0,00	0,00	0,00
10	Dotations, fonds divers et réserves	0,00	0,00	0,00	0,00	0,00	0,00	0,00
13	Subventions d'investissement	0,00	0,00	0,00	0,00	0,00	0,00	0,00
16	Emprunts et dettes assimilées	0,00	0,00	0,00	0,00	0,00	0,00	0,00
18	Compte de liaison : affectat° (BA,régie)	0,00	0,00	0,00	0,00	0,00	0,00	0,00
20	Immobilisations incorporelles	0,00	0,00	0,00	0,00	0,00	0,00	0,00

(1)	Libellé	Sous-fonction 81						
		810 Services communs	811 Eau et assainissement	812 Collecte et traitement ordures ménagères	813 Propreté urbaine	814 Eclairage public	Transports urbains	Autres réseaux et services divers
204	Subventions d'équipement versées	0,00	0,00	0,00	0,00	0,00	0,00	0,00
21	Immobilisations corporelles	0,00	0,00	0,00	0,00	0,00	0,00	0,00
22	Immobilisations reçues en affectation	0,00	0,00	0,00	0,00	0,00	0,00	0,00
23	Immobilisations en cours	0,00	0,00	0,00	0,00	0,00	0,00	0,00
26	Participat° et créances rattachées	0,00	0,00	0,00	0,00	0,00	0,00	0,00
27	Autres immobilisations financières	0,00	0,00	0,00	0,00	0,00	0,00	0,00
Opérations d'équipement		0,00	0,00	0,00	0,00	38 160,24	0,00	0,00
0019	Eclairage public	0,00	0,00	0,00	0,00	38 160,24	0,00	0,00
0091	Bâtiments communaux	0,00	0,00	0,00	0,00	0,00	0,00	0,00
0093	Voirie	0,00	0,00	0,00	0,00	0,00	0,00	0,00
0142	Equipement touristique	0,00	0,00	0,00	0,00	0,00	0,00	0,00
0205	HOPITAL RECONVERSION	0,00	0,00	0,00	0,00	0,00	0,00	0,00
Opérations pour compte de tiers		0,00	0,00	0,00	0,00	0,00	0,00	0,00
Restes à réaliser au 31/12		0,00	0,00	0,00	0,00	185 000,00	0,00	0,00
RECETTES (2)		0,00	0,00	0,00	0,00	66 100,00	0,00	0,00
Réalisations		0,00	0,00	0,00	0,00	5 000,00	0,00	0,00
001	Solde d'exécution sect° d'investissement	0,00	0,00	0,00	0,00	0,00	0,00	0,00
010	Stocks	0,00	0,00	0,00	0,00	0,00	0,00	0,00
040	Opérat° ordre transfert entre sections	0,00	0,00	0,00	0,00	0,00	0,00	0,00
041	Opérations patrimoniales	0,00	0,00	0,00	0,00	0,00	0,00	0,00
10	Dotations, fonds divers et réserves	0,00	0,00	0,00	0,00	0,00	0,00	0,00
13	Subventions d'investissement	0,00	0,00	0,00	0,00	5 000,00	0,00	0,00
1321	Subv. non transf. Etat, établ. nationaux	0,00	0,00	0,00	0,00	0,00	0,00	0,00
1322	Subv. non transf. Régions	0,00	0,00	0,00	0,00	0,00	0,00	0,00
1323	Subv. non transf. Départements	0,00	0,00	0,00	0,00	5 000,00	0,00	0,00
1328	Autres subventions d'équip. non transf.	0,00	0,00	0,00	0,00	0,00	0,00	0,00
1341	D.E.T.R. non transférable	0,00	0,00	0,00	0,00	0,00	0,00	0,00
16	Emprunts et dettes assimilées	0,00	0,00	0,00	0,00	0,00	0,00	0,00
18	Compte de liaison : affectat° (BA,régie)	0,00	0,00	0,00	0,00	0,00	0,00	0,00

(1)	Libellé	Sous-fonction 81						
		810 Services communs	811 Eau et assainissement	812 Collecte et traitement ordures ménagères	813 Propreté urbaine	814 Eclairage public	Transports urbains	Autres réseaux et services divers
20	Immobilisations incorporelles	0,00	0,00	0,00	0,00	0,00	0,00	0,00
204	Subventions d'équipement versées	0,00	0,00	0,00	0,00	0,00	0,00	0,00
21	Immobilisations corporelles	0,00	0,00	0,00	0,00	0,00	0,00	0,00
22	Immobilisations reçues en affectation	0,00	0,00	0,00	0,00	0,00	0,00	0,00
23	Immobilisations en cours	0,00	0,00	0,00	0,00	0,00	0,00	0,00
26	Participat° et créances rattachées	0,00	0,00	0,00	0,00	0,00	0,00	0,00
27	Autres immobilisations financières	0,00	0,00	0,00	0,00	0,00	0,00	0,00
Opérations pour compte de tiers		0,00	0,00	0,00	0,00	0,00	0,00	0,00
Restes à réaliser au 31/12		0,00	0,00	0,00	0,00	61 100,00	0,00	0,00
SOLDE (2)		0,00	0,00	0,00	0,00	-157 060,24	0,00	0,00

(1)	Libellé	Sous-fonction 82					Sous fonction 83			
		820 Services communs	821 Equipements de voirie	822 Voirie communale et routes	823 Espaces verts urbains	824 Autres opérations d'aménagement urbain	830 Services communs	831 Aménagement des eaux	832 Act° spécif. lutte contre la pollution	833 Préservation du milieu naturel
DEPENSES (2)		0,00	11 985,60	1 048 912,01	9 408,92	46 055,51	0,00	0,00	0,00	0,00
Réalizations		0,00	11 985,60	365 312,01	8 308,92	44 855,51	0,00	0,00	0,00	0,00
001	Solde d'exécution sect° d'investissement	0,00	0,00	0,00	0,00	0,00	0,00	0,00	0,00	0,00
010	Stocks	0,00	0,00	0,00	0,00	0,00	0,00	0,00	0,00	0,00
040	Opérat° ordre transfert entre sections	0,00	0,00	0,00	0,00	0,00	0,00	0,00	0,00	0,00
041	Opérations patrimoniales	0,00	0,00	0,00	0,00	0,00	0,00	0,00	0,00	0,00
10	Dotations, fonds divers et réserves	0,00	0,00	0,00	0,00	0,00	0,00	0,00	0,00	0,00
13	Subventions d'investissement	0,00	0,00	0,00	0,00	0,00	0,00	0,00	0,00	0,00
16	Emprunts et dettes assimilées	0,00	0,00	0,00	0,00	0,00	0,00	0,00	0,00	0,00
18	Compte de liaison : affectat° (BA,régie)	0,00	0,00	0,00	0,00	0,00	0,00	0,00	0,00	0,00
20	Immobilisations incorporelles	0,00	0,00	0,00	0,00	0,00	0,00	0,00	0,00	0,00
204	Subventions d'équipement versées	0,00	0,00	0,00	0,00	0,00	0,00	0,00	0,00	0,00
21	Immobilisations corporelles	0,00	0,00	0,00	0,00	0,00	0,00	0,00	0,00	0,00
22	Immobilisations reçues en affectation	0,00	0,00	0,00	0,00	0,00	0,00	0,00	0,00	0,00
23	Immobilisations en cours	0,00	0,00	0,00	0,00	0,00	0,00	0,00	0,00	0,00

(1)	Libellé	Sous-fonction 82					830 Services communs	831 Aménagement des eaux	Act. spécif. lutte contre la pollution	Préservation du milieu naturel
		820 Services communs	821 Equipements de voirie	822 Voirie communale et routes	823 Espaces verts urbains	824 Autres opérations d'aménagement urbain				
26	Participat° et créances rattachées	0,00	0,00	0,00	0,00	0,00	0,00	0,00	0,00	
27	Autres immobilisations financières	0,00	0,00	0,00	0,00	0,00	0,00	0,00	0,00	
Opérations d'équipement		0,00	11 985,60	365 312,01	8 308,92	44 855,51	0,00	0,00	0,00	
0019	Eclairage public	0,00	0,00	0,00	0,00	0,00	0,00	0,00	0,00	
0091	Bâtiments communaux	0,00	0,00	4 392,00	0,00	0,00	0,00	0,00	0,00	
0093	Voirie	0,00	396,66	345 254,59	8 308,92	2 417,09	0,00	0,00	0,00	
0142	Equipement touristique	0,00	11 588,94	15 665,42	0,00	0,00	0,00	0,00	0,00	
0205	HOPITAL RECONVERSION	0,00	0,00	0,00	0,00	42 438,42	0,00	0,00	0,00	
Opérations pour compte de tiers		0,00	0,00	0,00	0,00	0,00	0,00	0,00	0,00	
Restes à réaliser au 31/12		0,00	0,00	683 600,00	1 100,00	1 200,00	0,00	0,00	0,00	
RECETTES (2)		0,00	0,00	65 000,00	0,00	296 813,00	0,00	0,00	0,00	
Réalisations		0,00	0,00	0,00	0,00	256 813,00	0,00	0,00	0,00	
001	Solde d'exécution sect° d'investissement	0,00	0,00	0,00	0,00	0,00	0,00	0,00	0,00	
010	Stocks	0,00	0,00	0,00	0,00	0,00	0,00	0,00	0,00	
040	Opérat° ordre transfert entre sections	0,00	0,00	0,00	0,00	0,00	0,00	0,00	0,00	
041	Opérations patrimoniales	0,00	0,00	0,00	0,00	0,00	0,00	0,00	0,00	
10	Dotations, fonds divers et réserves	0,00	0,00	0,00	0,00	0,00	0,00	0,00	0,00	
13	Subventions d'investissement	0,00	0,00	0,00	0,00	256 813,00	0,00	0,00	0,00	
1321	Subv. non transf. Etat, établ. nationaux	0,00	0,00	0,00	0,00	0,00	0,00	0,00	0,00	
1322	Subv. non transf. Régions	0,00	0,00	0,00	0,00	170 000,00	0,00	0,00	0,00	
1323	Subv. non transf. Départements	0,00	0,00	0,00	0,00	0,00	0,00	0,00	0,00	
1328	Autres subventions d'équip. non transf.	0,00	0,00	0,00	0,00	0,00	0,00	0,00	0,00	
1341	D.E.T.R. non transférable	0,00	0,00	0,00	0,00	86 813,00	0,00	0,00	0,00	
16	Emprunts et dettes assimilées	0,00	0,00	0,00	0,00	0,00	0,00	0,00	0,00	
18	Compte de liaison : affectat° (BA,régie)	0,00	0,00	0,00	0,00	0,00	0,00	0,00	0,00	
20	Immobilisations incorporelles	0,00	0,00	0,00	0,00	0,00	0,00	0,00	0,00	
204	Subventions d'équipement versées	0,00	0,00	0,00	0,00	0,00	0,00	0,00	0,00	
21	Immobilisations corporelles	0,00	0,00	0,00	0,00	0,00	0,00	0,00	0,00	
22	Immobilisations reçues en affectation	0,00	0,00	0,00	0,00	0,00	0,00	0,00	0,00	
23	Immobilisations en cours	0,00	0,00	0,00	0,00	0,00	0,00	0,00	0,00	
26	Participat° et créances rattachées	0,00	0,00	0,00	0,00	0,00	0,00	0,00	0,00	
27	Autres immobilisations financières	0,00	0,00	0,00	0,00	0,00	0,00	0,00	0,00	
Opérations pour compte de tiers		0,00	0,00	0,00	0,00	0,00	0,00	0,00	0,00	
Restes à réaliser au 31/12		0,00	0,00	65 000,00	0,00	40 000,00	0,00	0,00	0,00	

Commune de MELLE - Commune de MELLE - CA - 2021

Envoyé en préfecture le 16/03/2022

Reçu en préfecture le 16/03/2022

Affiché le 16/03/2022

SLO

ID : 079-200081511-20220302-D2022_017-DE

(1)	Libellé	Sous-fonction 82					830 Services communs	831 Aménagement des eaux	Act. spécif. lutte contre la pollution	Preservation du milieu naturel
		820 Services communs	821 Equipements de voirie	822 Voirie communale et routes	823 Espaces verts urbains	824 Autres opérations d'aménagement urbain				
SOLDE (2)		0,00	-11 985,60	-983 912,01	-9 408,92	250 757,49	0,00	0,00	0,00	0,00

(1) Pour le croisement par nature, le détail est fait selon le niveau de vote choisi par l'assemblée délibérante (chapitre, article ou article spécialisé).

(2) Le solde correspond à la différence entre les recettes et les dépenses. Les dépenses et les recettes correspondent à la somme des dépenses et des recettes de l'exercice ainsi que des restes à réaliser et des reports (lignes budgétaires 001 et 002). Les lignes reports 001 et 002 apparaissent à la colonne 01-Non ventilables.

IV – ANNEXES

ELEMENTS DU BILAN
PRESENTATION CROISEE PAR FONCTION – DETAIL INVESTISSEMENT

IV

A1.2

FONCTION 9 – Action économique

(1)	Libellé	90 Interventions économiques	91 Foire et marchés	92 Aides à l'agriculture et aux industries	93 Aides à l'énergie, indus. manufact., BTP	94 Aides commerce et services marchands	95 Aides au tourisme	96 Aides aux services publics	97 Plan de relance (crise sanitaire)	Total
DEPENSES (2)		0,00	0,00	0,00	0,00	0,00	0,00	0,00	0,00	0,00
Réalizations		0,00	0,00	0,00	0,00	0,00	0,00	0,00	0,00	0,00
001	Solde d'exécution sect* d'investissement	0,00	0,00	0,00	0,00	0,00	0,00	0,00	0,00	0,00
010	Stocks	0,00	0,00	0,00	0,00	0,00	0,00	0,00	0,00	0,00
040	Opérat° ordre transfert entre sections	0,00	0,00	0,00	0,00	0,00	0,00	0,00	0,00	0,00
041	Opérations patrimoniales	0,00	0,00	0,00	0,00	0,00	0,00	0,00	0,00	0,00
10	Dotations, fonds divers et réserves	0,00	0,00	0,00	0,00	0,00	0,00	0,00	0,00	0,00
13	Subventions d'investissement	0,00	0,00	0,00	0,00	0,00	0,00	0,00	0,00	0,00
16	Emprunts et dettes assimilées	0,00	0,00	0,00	0,00	0,00	0,00	0,00	0,00	0,00
18	Compte de liaison : affectat° (BA,régie)	0,00	0,00	0,00	0,00	0,00	0,00	0,00	0,00	0,00
20	Immobilisations incorporelles	0,00	0,00	0,00	0,00	0,00	0,00	0,00	0,00	0,00
204	Subventions d'équipement versées	0,00	0,00	0,00	0,00	0,00	0,00	0,00	0,00	0,00
21	Immobilisations corporelles	0,00	0,00	0,00	0,00	0,00	0,00	0,00	0,00	0,00
22	Immobilisations reçues en affectation	0,00	0,00	0,00	0,00	0,00	0,00	0,00	0,00	0,00
23	Immobilisations en cours	0,00	0,00	0,00	0,00	0,00	0,00	0,00	0,00	0,00
26	Participat° et créances rattachées	0,00	0,00	0,00	0,00	0,00	0,00	0,00	0,00	0,00
27	Autres immobilisations financières	0,00	0,00	0,00	0,00	0,00	0,00	0,00	0,00	0,00
Opérations d'équipement		0,00	0,00	0,00	0,00	0,00	0,00	0,00	0,00	0,00

(1)	Libellé	90 Interventions économiques	91 Foires et marchés	92 Aides à l'agriculture et aux industries	93 Aides à l'énergie, indus. manufact., BTP	94 Aides commerce et services marchands	95 Aides au tourisme	96 Aides aux services publics			
	Opérations pour compte de tiers	0,00	0,00	0,00	0,00	0,00	0,00	0,00	0,00	0,00	0,00
	Restes à réaliser au 31/12	0,00	0,00	0,00	0,00	0,00	0,00	0,00	0,00	0,00	0,00
	RECETTES (2)	0,00	0,00	0,00	0,00	0,00	0,00	0,00	0,00	0,00	0,00
	Réalisations	0,00	0,00	0,00	0,00	0,00	0,00	0,00	0,00	0,00	0,00
001	Solde d'exécution sect° d'investissement	0,00	0,00	0,00	0,00	0,00	0,00	0,00	0,00	0,00	0,00
010	Stocks	0,00	0,00	0,00	0,00	0,00	0,00	0,00	0,00	0,00	0,00
040	Opérat° ordre transfert entre sections	0,00	0,00	0,00	0,00	0,00	0,00	0,00	0,00	0,00	0,00
041	Opérations patrimoniales	0,00	0,00	0,00	0,00	0,00	0,00	0,00	0,00	0,00	0,00
10	Dotations, fonds divers et réserves	0,00	0,00	0,00	0,00	0,00	0,00	0,00	0,00	0,00	0,00
13	Subventions d'investissement	0,00	0,00	0,00	0,00	0,00	0,00	0,00	0,00	0,00	0,00
16	Emprunts et dettes assimilées	0,00	0,00	0,00	0,00	0,00	0,00	0,00	0,00	0,00	0,00
18	Compte de liaison : affectat° (BA,régie)	0,00	0,00	0,00	0,00	0,00	0,00	0,00	0,00	0,00	0,00
20	Immobilisations incorporelles	0,00	0,00	0,00	0,00	0,00	0,00	0,00	0,00	0,00	0,00
204	Subventions d'équipement versées	0,00	0,00	0,00	0,00	0,00	0,00	0,00	0,00	0,00	0,00
21	Immobilisations corporelles	0,00	0,00	0,00	0,00	0,00	0,00	0,00	0,00	0,00	0,00
22	Immobilisations reçues en affectation	0,00	0,00	0,00	0,00	0,00	0,00	0,00	0,00	0,00	0,00
23	Immobilisations en cours	0,00	0,00	0,00	0,00	0,00	0,00	0,00	0,00	0,00	0,00
26	Participat° et créances rattachées	0,00	0,00	0,00	0,00	0,00	0,00	0,00	0,00	0,00	0,00
27	Autres immobilisations financières	0,00	0,00	0,00	0,00	0,00	0,00	0,00	0,00	0,00	0,00
	Opérations pour compte de tiers	0,00	0,00	0,00	0,00	0,00	0,00	0,00	0,00	0,00	0,00
	Restes à réaliser au 31/12	0,00	0,00	0,00	0,00	0,00	0,00	0,00	0,00	0,00	0,00
	SOLDE (2)	0,00	0,00	0,00	0,00	0,00	0,00	0,00	0,00	0,00	0,00

(1) Pour le croisement par nature, le détail est fait selon le niveau de vote choisi par l'assemblée délibérante (chapitre, article ou article spécialisé).

(2) Le solde correspond à la différence entre les recettes et les dépenses. Les dépenses et les recettes correspondent à la somme des dépenses et des recettes de l'exercice ainsi que des restes à réaliser et des reports (lignes budgétaires 001 et 002). Les lignes reports 001 et 002 apparaissent à la colonne 01-Non ventilables.

IV – ANNEXES

ELEMENTS DU BILAN – ETAT DE LA DETTE – REPARTITION PAR NATURE DE DETTE

A2.2 – REPARTITION PAR NATURE DE DETTE (hors 16449 et 166)

Nature (Pour chaque ligne, indiquer le numéro de contrat)	Emprunts et dettes à l'origine du contrat													
	Organisme prêteur ou chef de file	Date de signature	Date d'émission ou date de mobilisation (1)	Date du premier remboursement	Nominal (2)	Type de taux d'intérêt (3)	Index (4)	Taux initial		Devise	Périodicité des remboursements (6)	Profil d'amortissement (7)	Possibilité de remboursement anticipé O/N	Catégorie d'emprunt (8)
								Niveau de taux (5)	Taux actuariel					
163 Emprunts obligataires (Total)					0,00									
164 Emprunts auprès des établissements financiers (Total)					4 824 383,86									
1641 Emprunts en euros (total)					4 824 383,86									
00000044994	CREDIT AGRICOLE	01/03/2011	2011-03-01	15/03/2019	50 472,85	F		3,570	3,570	Euro	T	P		A-1
00000159947	CREDIT AGRICOLE	02/09/2013	2013-12-09	15/03/2019	53 741,43	F		3,010	3,010		T	P		A-1
00000521981	CREDIT AGRICOLE	16/09/2014	2014-09-16	15/03/2019	90 998,56	F		2,620	2,620		T	P		A-1
00000547964	CREDIT AGRICOLE	30/11/2016	2016-12-09	15/03/2019	80 720,46	F		0,910	0,910		T	P		A-1
00000638477	CREDIT AGRICOLE	25/01/2017	2017-04-18	15/01/2019	182 034,01	F		2,390	2,390		T	P		A-1
0599 7846976	CREDIT AGRICOLE	06/06/2017	2017-06-06	15/03/2019	13 068,12	F		0,600	0,600		T	P		A-1
1012959	CREDIT MUTUEL	30/12/2017	2017-12-30	30/03/2019	22 581,56	F		4,700	4,700		T	P		A-1
1269692	CDC	10/12/2002	2003-02-14	01/01/2004	82 800,00	F		3,450	3,450		A	P		A-1
5159710	CREDIT FONCIER	16/06/2011	2011-06-17	17/09/2011	650 000,00	F		1,154	1,154		T	P		A-1
5218018	CDC	09/12/2016	2016-12-09	01/06/2017	1 268 500,00	F		1,190	1,190		T	P		A-1
56504/5157956	CDC	01/07/2018	2018-07-01	01/01/2019	185 984,85	F		1,690	1,690		T	P		A-1
70008994801	CDC	09/11/2016	2017-03-01	01/02/2018	162 062,00	F		1,750	1,750		A	P		A-1
70009212564	CREDIT AGRICOLE	10/03/2011	2011-03-10	15/02/2019	170 998,45	F		3,640	3,640		T	P		A-1
719326702	CREDIT AGRICOLE	22/11/2010	2010-11-22	22/03/2011	990 000,00	F		3,500	3,500		T	P		A-1
719326703	CREDIT MUTUEL	12/04/2006	2006-11-30	28/02/2007	240 100,00	F		0,913	0,913		T	P		A-1
MON524696EUR	CREDIT MUTUEL	22/10/2007	2007-12-10	29/02/2008	286 000,00	F		1,173	1,173		T	P		A-1
MON524697	CAISSE FRANCAISE FINANCEMENT LOC	28/12/2012	2013-02-14	01/03/2019	185 000,00	F		3,850	3,850		T	C		A-1
MON524697	CAISSE FRANCAISE FINANCEMENT LOC	24/03/2015	2015-05-07	01/03/2019	109 321,57	F		1,680	1,680		T	P		A-1
1643 Emprunts en devises (total)					0,00									
16441 Emprunts assortis d'une option de tirage sur ligne de trésorerie (total)					0,00									
165 Dépôts et cautionnements reçus (Total)					0,00									

Nature (Pour chaque ligne, indiquer le numéro de contrat)	Emprunts et dettes à l'origine du contrat										Débit des remboursements (6)	Période d'amortissement (7)	de remboursement anticipé O/N	Catégorie d'emprunt (8)
	Organisme prêteur ou chef de file	Date de signature	Date d'émission ou date de mobilisation (1)	Date du premier remboursement	Nominal (2)	Type de taux d'intérêt (3)	Index (4)	Taux initial		Devise				
								Niveau de taux (5)	Taux actuariel					
167 Emprunts et dettes assortis de conditions particulières (Total)					597 500,00									
1671 Avances consolidées du Trésor (total)					0,00									
1672 Emprunts sur comptes spéciaux du Trésor (total)					0,00									
1675 Dettes pour METP et PPP (total)					0,00									
1676 Dettes envers locataires-acquéreurs (total)					0,00									
1678 Autres emprunts et dettes (total)					597 500,00									
1194527	CDC	11/07/2011	2011-07-22	01/08/2012	597 500,00	F		1,800	1,800		A	P		A-1
168 Emprunts et dettes assimilés (Total)					0,00									
1681 Autres emprunts (total)					0,00									
1682 Bons à moyen terme négociables (total)					0,00									
1687 Autres dettes (total)					0,00									
Total général					5 421 883,86									

(1) Si un emprunt donne lieu à plusieurs mobilisations, indiquer la date de la première mobilisation.

(2) Nominal : montant emprunté à l'origine.

(3) Type de taux d'intérêt : F : fixe ; V : variable simple ; C : complexe (c'est-à-dire un taux variable qui n'est pas seulement défini comme la simple addition d'un taux usuel de référence et d'une marge exprimée en point de pourcentage).

(4) Mentionner le ou les types d'index (ex : Euribor 3 mois).

(5) Indiquer le niveau de taux à l'origine du contrat.

(6) Indiquer la périodicité des remboursements : A : annuelle ; M : mensuelle ; B : bimestrielle ; S : semestrielle ; T : trimestrielle ; X autre.

(7) Indiquer C pour amortissement constant, P pour amortissement progressif, F pour *in fine*, X pour autres à préciser.

(8) Catégorie d'emprunt à l'origine. Exemple A-1 (cf. la classification des emprunts suivant la typologie de la circulaire IOCB1015077C du 25 juin 2010 sur les produits financiers offerts aux collectivités territoriales).

IV – ANNEXES

ELEMENTS DU BILAN – ETAT DE LA DETTE – REPARTITION PAR NATURE DE DETTE

IV
A2.2

A2.2 – REPARTITION PAR NATURE DE DETTE (hors 16449 et 166) (suite)

Nature (Pour chaque ligne, indiquer le numéro de contrat)	Emprunts et dettes au 31/12/N											
	Couverture ? O/N (10)	Montant couvert	Catégorie d'emprunt après couverture éventuelle (11)	Capital restant dû au 31/12/N	Durée résiduelle (en années)	Taux d'intérêt			Annuité de l'exercice			ICNE de l'exercice
						Type de taux (12)	Index (13)	Niveau de taux d'intérêt au 31/12/N (14)	Capital	Charges d'intérêt (15)	Intérêts perçus (le cas échéant) (16)	
163 Emprunts obligataires (Total)		0,00		0,00					0,00	0,00	0,00	0,00
164 Emprunts auprès des établissements financiers (Total)		0,00		2 825 897,78					332 974,01	77 598,31	0,00	8 708,34
1641 Emprunts en euros (total)		0,00		2 825 897,78					332 974,01	77 598,31	0,00	8 708,34
00000044994		0,00	A-1	15 644,43	-6,00			0,000	12 024,46	827,98	0,00	23,27
00000159947		0,00	A-1	22 467,92	-3,00			0,000	10 738,62	879,06	0,00	28,17
00000521981		0,00	A-1	45 227,00	-2,00			0,000	15 657,31	1 442,17	0,00	49,37
00000547964		0,00	A-1	51 135,93	3,00			0,000	9 951,29	521,99	0,00	19,38
00000638477		0,00	A-1	101 513,16	2,00			0,000	27 482,34	2 837,90	0,00	505,45
0599 7846976		0,00	A-1	1 032,42	-1,00			0,000	4 035,98	27,30	0,00	0,50
1012959		0,00	A-1	8 060,33	0,00			0,000	5 068,26	528,58	0,00	0,00
1269692		0,00	A-1	10 199,26	2,00			0,000	5 281,44	534,08	0,00	350,89
5159710		0,00	A-1	381 248,90	10,00			0,000	31 424,44	18 456,79	0,00	625,03
5218018		0,00	A-1	993 821,49	15,00			0,000	59 116,60	12 212,44	0,00	948,46
56504/5157956		0,00	A-1	161 174,40	16,00			0,000	8 409,12	2 795,20	0,00	669,17
70008994801		0,00	A-1	145 006,34	26,00			0,000	4 375,51	2 614,18	0,00	2 319,09
70009212564		0,00	A-1	134 947,75	2,00			0,000	12 454,87	5 196,73	0,00	614,01
719326702		0,00	A-1	531 018,58	9,00			0,000	49 367,33	19 670,27	0,00	1 961,81
719326703		0,00	A-1	-0,22	0,00			0,000	20 390,25	467,23	0,00	0,00
MON524696EUR		0,00	A-1	25 896,81	1,00			0,000	24 717,12	1 943,28	0,00	107,96
MON524697		0,00	A-1	125 000,00	1,00			0,000	20 000,00	5 293,76	0,00	387,67
		0,00	A-1	72 503,28	2,00			0,000	12 479,07	1 349,37	0,00	98,11
1643 Emprunts en devises (total)		0,00		0,00					0,00	0,00	0,00	0,00
16441 Emprunts assortis d'une option de tirage sur ligne de trésorerie (total) (9)		0,00		0,00					0,00	0,00	0,00	0,00
165 Dépôts et cautionnements reçus (Total)		0,00		0,00					0,00	0,00	0,00	0,00
167 Emprunts et dettes assortis de conditions particulières (Total)		0,00		388 320,97					22 495,67	7 394,69	0,00	2 892,98
1671 Avances consolidées du Trésor (total)		0,00		0,00					0,00	0,00	0,00	0,00

Nature (Pour chaque ligne, indiquer le numéro de contrat)	Emprunts et dettes au 31/12/N											
	Couverture ? O/N (10)	Montant couvert	Catégorie d'emprunt après couverture éventuelle (11)	Capital restant dû au 31/12/N	Durée résiduelle (en années)	Taux d'intérêt			Annuités			
						Type de taux (12)	Index (13)	Niveau de taux d'intérêt au 31/12/N (14)	Capital	Charges d'intérêt (15)	Intérêts perçus (le cas échéant) (16)	ICNE de l'exercice
1672 Emprunts sur comptes spéciaux (total)		0,00		0,00					0,00	0,00	0,00	0,00
1675 Dettes pour METP et PPP (total)		0,00		0,00					0,00	0,00	0,00	0,00
1676 Dettes envers locataires-acquéreurs (total)		0,00		0,00					0,00	0,00	0,00	0,00
1678 Autres emprunts et dettes (total)		0,00		388 320,97					22 495,67	7 394,69	0,00	2 892,98
1194527		0,00	A-1	388 320,97	15,00			0,000	22 495,67	7 394,69	0,00	2 892,98
168 Emprunts et dettes assimilés (Total)		0,00		0,00					0,00	0,00	0,00	0,00
1681 Autres emprunts (total)		0,00		0,00					0,00	0,00	0,00	0,00
1682 Bons à moyen terme négociables (total)		0,00		0,00					0,00	0,00	0,00	0,00
1687 Autres dettes (total)		0,00		0,00					0,00	0,00	0,00	0,00
Total général		0,00		3 214 218,75					355 469,68	84 993,00	0,00	11 601,32

(9) S'agissant des emprunts assortis d'une ligne de trésorerie, il faut faire ressortir le remboursement du capital de la dette prévue pour l'exercice correspondant au véritable endettement.

(10) Si l'emprunt est soumis à couverture, il convient de compléter le tableau « détail des opérations de couverture ».

(11) Catégorie d'emprunt. Exemple A-1 (cf. la classification des emprunts suivant la typologie de la circulaire IOCB1015077C du 25 juin 2010 sur les produits financiers offerts aux collectivités territoriales).

(12) Type de taux d'intérêt après opérations de couverture : F : fixe ; V : variable simple ; C : complexe (c'est-à-dire un taux variable qui n'est pas seulement défini comme la simple addition d'un taux usuel de référence et d'une marge exprimée en point de pourcentage).

(13) Mentionner l'index en cours au 31/12/N après opérations de couverture.

(14) Taux après opérations de couverture éventuelles. Pour les emprunts à taux variable, indiquer le niveau moyen du taux constaté sur l'année.

(15) Il s'agit des intérêts dus au titre du contrat initial et comptabilisés à l'article 66111 « Intérêts réglés à l'échéance » (intérêts décaissés) et intérêts éventuels dus au titre du contrat d'échange éventuel et comptabilisés à l'article 668.

(16) Indiquer les intérêts éventuellement reçus au titre du contrat d'échange éventuel et comptabilisés au 768.

IV – ANNEXES

ELEMENTS DU BILAN – ETAT DE LA DETTE – REPARTITION DES EMPRUNTS PAR STRUCTURE DE TAUX

AZ.3

A2.3 – REPARTITION DES EMPRUNTS PAR STRUCTURE DE TAUX (HORS A1)

Emprunts ventilés par structure de taux selon le risque le plus élevé (Pour chaque ligne, indiquer le numéro de contrat) (1)	Organisme prêteur ou chef de file	Nominal (2)	Capital restant dû au 31/12/N (3)	Type d'indices (4)	Durée du contrat	Dates des périodes bonifiées	Taux minimal (5)	Taux maximal (6)	Coût de sortie (7)	Taux maximal après couverture éventuelle (8)	Niveau du taux au 31/12/N (9)	Intérêts payés au cours de l'exercice (10)	Intérêts perçus au cours de l'exercice (le cas échéant) (11)	% par type de taux selon le capital restant dû
Echange de taux, taux variable simple plafonné (cap) ou encadré (tunnel) (A)														
TOTAL (A)		0,00	0,00						0,00			0,00	0,00	0,00
Barrière simple (B)														
TOTAL (B)		0,00	0,00						0,00			0,00	0,00	0,00
Option d'échange (C)														
TOTAL (C)		0,00	0,00						0,00			0,00	0,00	0,00
Multiplicateur jusqu'à 3 ou multiplicateur jusqu'à 5 capé (D)														
TOTAL (D)		0,00	0,00						0,00			0,00	0,00	0,00
Multiplicateur jusqu'à 5 (E)														
TOTAL (E)		0,00	0,00						0,00			0,00	0,00	0,00
Autres types de structures (F)														
TOTAL (F)		0,00	0,00						0,00			0,00	0,00	0,00
TOTAL GENERAL		0,00	0,00						0,00			0,00	0,00	0,00

(1) Répartir les emprunts selon le type de structure de taux (de A à F selon la classification de la charte de bonne conduite) en fonction du risque le plus élevé à courir sur toute la durée de vie du contrat de prêt et après opérations de couverture éventuelles.

(2) Nominal : montant emprunté à l'origine. En cas de couverture partielle d'un emprunt, indiquer séparément sur deux lignes la part du nominal couvert et la part non couverte.

(3) En cas de couverture partielle d'un emprunt, indiquer séparément sur deux lignes la part du capital restant dû couvert et la part non couverte.

(4) Indiquer la classification de l'indice sous-jacent suivant la typologie de la circulaire du 25 juin 2010 sur les produits financiers (de 1 à 6). 1 : Indice zone euro / 2 : Indices inflation française ou zone euro ou écart entre ces indices / 3 : Ecart indice zone euro / 4 : Indices hors zone euro ou écart d'indices dont l'un est hors zone euro / 5 : écarts d'indices hors zone euro / 6 : autres indices.

(5) Taux hors opération de couverture. Indiquer le montant, l'index ou la formule correspondant au taux minimal du contrat de prêt sur toute la durée du contrat.

(6) Taux hors opération de couverture. Indiquer le montant, l'index ou la formule correspondant au taux maximal du contrat de prêt sur toute la durée du contrat.

(7) Coût de sortie : indiquer le montant de l'indemnité contractuelle de remboursement définitif de l'emprunt au 31/12/N ou le cas échéant, à la prochaine date d'échéance.

(8) Montant, index ou formule.

(9) Indiquer le niveau de taux après opérations de couverture éventuelles. Pour les emprunts à taux variables, indiquer le niveau moyen du taux constaté sur l'année.

(10) Indiquer les intérêts dus au titre du contrat initial et comptabilisés à l'article 66111 et des intérêts éventuels dus au titre du contrat d'échange et comptabilisés à l'article 668.

(11) Indiquer les intérêts reçus au titre du contrat d'échange et comptabilisés au 768.

IV – ANNEXES

ELEMENTS DU BILAN – ETAT DE LA DETTE – TYPOLOGIE DE LA REPARTITION DE L'ENCOURS

A2.4 – TYPOLOGIE DE LA REPARTITION DE L'ENCOURS (1)

Indices sous-jacents		(1) Indices zone euro	(2) Indices inflation française ou zone euro ou écart entre ces indices	(3) Ecart d'indices zone euro	(4) Indices hors zone euro et écarts d'indices dont l'un est un indice hors zone euro	(5) Ecart d'indices hors zone euro	(6) Autres indices
Structure							
(A) Taux fixe simple. Taux variable simple. Echange de taux fixe contre taux variable ou inversement. Echange de taux structuré contre taux variable ou taux fixe (sens unique). Taux variable simple plafonné (cap) ou encadré (tunnel)	Nombre de produits	20	0	0	0	0	
	% de l'encours	99,99	0,00	0,00	0,00	0,00	
	Montant en euros	3 280 184,17	0,00	0,00	0,00	0,00	
(B) Barrière simple. Pas d'effet de levier	Nombre de produits	0	0	0	0	0	
	% de l'encours	0,00	0,00	0,00	0,00	0,00	
	Montant en euros	0,00	0,00	0,00	0,00	0,00	
(C) Option d'échange (swaption)	Nombre de produits	0	0	0	0	0	
	% de l'encours	0,00	0,00	0,00	0,00	0,00	
	Montant en euros	0,00	0,00	0,00	0,00	0,00	
(D) Multiplicateur jusqu'à 3 ; multiplicateur jusqu'à 5 capé	Nombre de produits	0	0	0	0	0	
	% de l'encours	0,00	0,00	0,00	0,00	0,00	
	Montant en euros	0,00	0,00	0,00	0,00	0,00	
(E) Multiplicateur jusqu'à 5	Nombre de produits	0	0	0	0	0	
	% de l'encours	0,00	0,00	0,00	0,00	0,00	
	Montant en euros	0,00	0,00	0,00	0,00	0,00	
(F) Autres types de structures	Nombre de produits						0
	% de l'encours						0,00
	Montant en euros						0,00

(1) Cette annexe retrace le stock de dette au 31/12/N après opérations de couverture éventuelles.

IV – ANNEXES

ELEMENTS DU BILAN – ETAT DE LA DETTE – REMBOURSEMENT ANTICIPE D'UN EMPRUNT AVEC REFINANCEMENT

A2.6 – REMBOURSEMENT ANTICIPE D'UN EMPRUNT AVEC REFINANCEMENT (1)

Emprunts (2) (Pour chaque ligne, indiquer le numéro de contrat)	Année de mobilisation et profil d'amort. de l'emprunt		Date du refinancement	Organisme prêteur ou chef de file	Capital restant dû	Capital réaménagé	Durée résiduelle	Périodicité des remboursements (6)	Caractéristiques du taux			Coût de sortie (10)		Annuité de l'exercice		ICNE de l'exercice
	Année	Profil (5)							Type de taux (7)	Index (8)	Niveau de taux (9)	Type (11)	Montant (12)	Intérêts (13)	Capital	
Total des dépenses au c/ 166 Refinancement de dette (3)					0,00	0,00						0,00	0,00	0,00	0,00	0,00
Total des recettes au c/ 166 Refinancement de dette (4)					0,00	0,00							0,00	0,00	0,00	0,00

(1) Les opérations de refinancement de dette consistent en un remboursement d'un emprunt auprès d'un établissement de crédit suivi de la souscription d'un nouvel emprunt. Pour cette raison, les dépenses et les recettes du c/166 sont équilibrées.

(2) Pour les emprunts de refinancement, indiquer le nouveau numéro de contrat suivi, entre parenthèses, de la référence de l'emprunt quitté.

(3) Il s'agit de retracer les caractéristiques avant réaménagement des emprunts ayant fait l'objet d'un remboursement anticipé avec refinancement.

(4) Il s'agit de retracer les caractéristiques après réaménagement des emprunts de refinancement.

(5) Indiquer C pour amortissement constant, P pour amortissement progressif, F pour *in fine*, X pour autres à préciser.

(6) Indiquer la périodicité des remboursements A : annuelle ; T : trimestrielle ; M : mensuelle, B : bimestrielle, S : semestrielle, X autre.

(7) Type de taux d'intérêt : F : fixe ; V : variable simple ; C : complexe (c'est-à-dire un taux variable qui n'est pas seulement défini comme la simple addition d'un taux usuel de référence et d'une marge exprimée en point de pourcentage).

(8) Indiquer le type d'index (ex : Euribor 3 mois).

(9) Taux après opérations de couverture éventuelles. Pour un emprunt à taux variable, indiquer le niveau du taux constaté à la date du refinancement.

(10) Il s'agit de retracer les caractéristiques de l'indemnité de remboursement anticipé due relative à l'emprunt quitté.

(11) Indiquer A pour autofinancement, C pour capitalisation, T pour intégration dans le taux du nouvel emprunt, D pour allongement de durée.

(12) Indiquer le coût de sortie uniquement en cas d'autofinancement et de capitalisation.

(13) Il s'agit des intérêts dus au titre du contrat initial et comptabilisés à l'article 66111 « Intérêts réglés à l'échéance » (intérêts décaissés) et intérêts éventuels dus au titre du contrat d'échange éventuel et comptabilisés à l'article 668.

IV – ANNEXES

ELEMENTS DU BILAN – ETAT DE LA DETTE – EMPRUNTS RENEGOCIES AU COURS DE L'ANNEE N

A2.7 – EMPRUNTS RENEGOCIES AU COURS DE L'ANNEE N (1)

N° du contrat d'emprunt	Date de souscription du contrat initial	Date de renégociation	Organisme prêteur	Durée résiduelle en années		Taux (2)						Nominal		Profil d'amortissement et périodicité de remboursement (6)		Capital restant dû au 31/12/N	ICNE de l'exercice	Annuité payée dans l'exercice (s'il y a lieu)	
				Contrat initial	Contrat renégocié	Contrat initial			Contrat renégocié			Contrat initial	Contrat renégocié (5)	Contrat initial	Contrat renégocié			Intérêts	Capital
						Type de taux (3)	Index (4)	Taux act.	Type de taux (3)	Index (4)	Taux act.								
Total												0,00	0,00			0,00	0,00	0,00	0,00

(1) Inscrire les emprunts renégociés au cours de l'exercice N.

(2) Taux à la date de renégociation.

(3) Indiquer : F : fixe ; V : variable simple ; C : complexe (c'est-à-dire un taux variable qui n'est pas seulement défini comme la simple addition d'un taux usuel de référence et d'une marge exprimée en point de pourcentage).

(4) Indiquer la nature de l'index retenu (exemple : Euribor 3 mois).

(5) Nominal à la date de renégociation.

(6) Faire figurer 2 lettres : - Pour le profil d'amortissement, indiquer : C pour amortissement constant, P pour amortissement progressif, F pour *in fine*, X pour autres.

- Pour la périodicité de remboursement, indiquer A : annuelle ; T : trimestrielle ; M : mensuelle, B : bimestrielle, S : semestrielle, X autre.

IV – ANNEXES**ELEMENTS DU BILAN – ETAT DE LA DETTE
DETTE POUR FINANCER L'EMPRUNT D'UN AUTRE ORGANISME****A2.8****A2.8 – DETTE POUR FINANCER L'EMPRUNT D'UN AUTRE ORGANISME (1)**

REPARTITION PAR PRÊTEUR	Dette en capital à l'origine (2)	Dette en capital au 31/12 de l'exercice	Annuité payée au cours de l'exercice	Dont	
				Intérêts (3)	Capital
TOTAL	0,00	0,00	0,00	0,00	0,00
<u>Auprès des organismes de droit privé</u>	0,00	0,00	0,00	0,00	0,00
<u>Auprès des organismes de droit public</u>	0,00	0,00	0,00	0,00	0,00
<u>Dettes provenant d'émissions obligataires(ex : émissions publiques ou privées)</u>	0,00	0,00	0,00	0,00	0,00

(1) Il s'agit des cas où une collectivité ou un établissement public accepte de prendre en charge l'emprunt au profit d'un autre organisme sans qu'il y ait pour autant transfert du contrat.

(2) La dette en capital à l'origine correspond à la part de dette prise en charge par la commune.

(3) Il s'agit des intérêts dus au titre du contrat initial et comptabilisés à l'article 66111 et des intérêts éventuels dus au titre du contrat d'échange et comptabilisés à l'article 668.

IV – ANNEXES

ELEMENTS DU BILAN – ETAT DE LA DETTE – AUTRES DETTES

A2.9 – AUTRES DETTES

(Issues des engagements juridiques pris autres que ceux destinés à financer la prise en charge d'un emprunt)

IV – ANNEXES

ELEMENTS DU BILAN

METHODES UTILISEES POUR LES AMORTISSEMENTS

A3

A3 – AMORTISSEMENTS – METHODES UTILISEES

CHOIX DE L'ASSEMBLEE DELIBERANTE			Délibération du
Biens de faible valeur Seuil unitaire en deçà duquel les immobilisations de peu de valeur s'amortissent sur un an (article R. 2321-1 du CGCT) : 600 €			01/07/2020
Procédure d'amortissement (linéaire, dégressif, variable)	Catégories de biens amortis	Durée (en années)	
L	subventions d'équipements versées de droit privé	5	01/07/2020
L	subventions équipements versées organismes publics	15	01/07/2020
L	frais de recherche et développement	5	01/07/2020
L	frais etudes et insertions non suivis de tx	5	01/07/2020
L	frais relatifs aux docts urbanismes	10	01/07/2020
L	installations et équipement energie renouvelable	20	01/07/2020
L	immeuble de rapports	30	01/07/2020
L	installation et appareils de chauffage	10	01/07/2020
L	installation électrique et téléphonique	15	01/07/2020
L	bâtiment léger ; abri	15	01/07/2020
L	plantation	20	01/07/2020
L	amngt terrain	30	01/07/2020
L	autres matériels classique	10	01/07/2020
L	camions véhicules lourds	8	01/07/2020
L	véhicules légers	5	01/07/2020
L	equipts garages et ateliers	10	01/07/2020
L	equipts sportifs	10	01/07/2020
L	equipts cuisine	10	01/07/2020
L	meublier	10	01/07/2020
L	coffre fort	20	01/07/2020
L	matériel électrique ou électronique	5	01/07/2020
L	matériel informatique	3	01/07/2020
L	logiciels	2	01/07/2020

IV – ANNEXES

ELEMENTS DU BILAN
EQUILIBRE DES OPERATIONS FINANCIERES – DEPENSES

A6.1

DEPENSES A COUVRIR PAR DES RESSOURCES PROPRES

Art. (1)	Libellé (1)	Crédits de l'exercice (BP + BS + DM + RAR N-1)	Réalisations
DEPENSES TOTALES A COUVRIR PAR DES RESSOURCES PROPRES =A + B		390 500,00	384 955,94
16 Emprunts et dettes assimilées (A)		382 000,00	381 077,37
1631	Emprunts obligataires	0,00	0,00
1641	Emprunts en euros	360 000,00	356 723,04
1643	Emprunts en devises	0,00	0,00
16441	Opérat° afférentes à l'emprunt	0,00	0,00
1671	Avances consolidées du Trésor	0,00	0,00
1672	Emprunts sur comptes spéciaux du Trésor	0,00	0,00
1678	Autres emprunts et dettes	22 000,00	24 354,33
1681	Autres emprunts	0,00	0,00
1682	Bons à moyen terme négociables	0,00	0,00
1687	Autres dettes	0,00	0,00
Dépenses et transferts à déduire des ressources propres (B)		8 500,00	3 878,57
10...	Reprise de dotations, fonds divers et réserves		
10...	Reversement de dotations, fonds divers et réserves		
139	Subv. invest. transférées cpte résultat	8 500,00	3 878,57
020	Dépenses imprévues	0,00	0,00

	Op. de l'exercice I	Restes à réaliser en dépenses au 31/12	Solde d'exécution D001 de l'exercice précédent (N-1)	TOTAL II
Dépenses à couvrir par des ressources propres	384 955,94	1 497 850,00	0,00	1 882 805,94

(1) Détailler les chapitres budgétaires par article conformément au plan de comptes.

IV – ANNEXES

ELEMENTS DU BILAN
EQUILIBRE DES OPERATIONS FINANCIERES – RECETTES

A6.2

RESSOURCES PROPRES

Art. (1)	Libellé (1)	Crédits de l'exercice (BP + BS + DM + RAR N-1)	Réalisations
RECETTES (RESSOURCES PROPRES) = a + b		3 685 461,00	754 422,34
Ressources propres externes de l'année (a)		304 200,00	300 159,39
10222	FCTVA	175 000,00	185 035,43
10223	TLE	0,00	0,00
10226	Taxe d'aménagement	32 000,00	17 947,59
10228	Autres fonds	0,00	0,00
13146	Attributions de compensation d'investissement	0,00	0,00
13156	Attributions de compensation d'investissement	0,00	0,00
13246	Attributions de compensation d'investissement	0,00	0,00
13256	Attributions de compensation d'investissement	0,00	0,00
138	Autres subvent° invest. non transf.	0,00	0,00
26...	Participations et créances rattachées		
27...	Autres immobilisations financières		
27631	Créance Etat et établissements nationaux	27 200,00	0,00
27636	Créance C.C.A.S. et caisse des écoles	70 000,00	70 000,00
27638	Créance Autres établissements publics	0,00	27 176,37
Ressources propres internes de l'année (b) (2)		3 381 261,00	454 262,95
15...	Provisions pour risques et charges		
169	Primes de remboursement des obligations	0,00	0,00
26...	Participations et créances rattachées		
266	Autres formes de participation	0,00	2 487,80
27...	Autres immobilisations financières		
28...	Amortissement des immobilisations		
2802	Frais liés à la réalisation des document	1 200,00	1 156,00
28031	Frais d'études	3 500,00	3 110,40
2804172	Autres EPL : Bâtiments, installations	2 000,00	1 984,00
2804412	Sub nat org pub - Bâtiments, installat°	84 200,00	84 120,00
28051	Concessions et droits similaires	2 000,00	1 880,00
28121	Plantations d'arbres et d'arbustes	5 500,00	5 345,99
28132	Immeubles de rapport	118 000,00	117 668,37
28145	Construct° sol autrui - Installat° généré.	1 000,00	794,00
28152	Installations de voirie	23 000,00	14 901,28
281531	Réseaux d'adduction d'eau	100,00	73,00
281561	Matériel roulant	6 200,00	6 124,25
281568	Autres matériels, outillages incendie	8 600,00	8 594,72
281571	Matériel roulant	15 000,00	14 810,00
281578	Autre matériel et outillage de voirie	6 000,00	5 482,00
28158	Autres installat°, matériel et outillage	44 700,00	44 511,23
281757	Matériel, outillage voirie (m. à dispo)	1 000,00	681,00
28181	Installations générales, aménagt divers	11 000,00	10 586,84
28182	Matériel de transport	69 000,00	68 514,22
28183	Matériel de bureau et informatique	12 000,00	11 474,68
28184	Mobilier	7 500,00	7 176,30
28188	Autres immo. corporelles	43 500,00	42 786,87
29...	Prov. pour dépréciat° immobilisations		
39...	Prov. dépréciat° des stocks et en-cours		
481...	Charges à rép. sur plusieurs exercices		
49...	Prov. dépréc. comptes de tiers		
59...	Prov. dépréc. comptes financiers		
024	Produits des cessions d'immobilisations	0,00	0,00
021	Virement de la sect° de fonctionnement	2 916 261,00	0,00

	Opérations de l'exercice III	Restes à réaliser en recettes au 31/12	Solde d'exécution R001 de l'exercice précédent	R10	Montant
Total ressources propres disponibles	754 422,34	384 100,00	609 029,36	488 390,64	2 235 942,34

	Montant
Dépenses à couvrir par des ressources propres	II 1 882 805,94
Ressources propres disponibles	IV 2 235 942,34
Solde	V = IV - II (3) 353 136,40

(1) Les comptes 15, 169, 26, 27, 28, 29, 39, 481, 49 et 59 sont à détailler conformément au plan de comptes.

(2) Les comptes 15, 29, 39, 49 et 59 sont présentés uniquement si la commune ou l'établissement applique le régime des provisions budgétaires.

(3) Indiquer le signe algébrique.

IV – ANNEXES

ELEMENTS DU BILAN

VARIATION DU PATRIMOINE (article R. 2313-3 du CGCT) – ENTREES

A10.1

A10.1 – ETAT DES ENTREES D'IMMOBILISATIONS

Modalités et date d'acquisition	Désignation du bien	Valeur d'acquisition (coût historique)	Cumul des amortissements	Durée de l'amortissement
Acquisitions à titre onéreux				
	SYSTEME RETRANSMIS° CONSEILS MUNICIPALX VERS RESEAUX SOCIAU	7 026,00	0,00	3
	MATERIEL SON METULLUM FACTURE FC00008593	17 293,80	0,00	3
	Boîtier raccordement électrique pour diverses manifestations	2 417,09	0,00	5
	RAR-PANNEAUX AFFICHAGE FACTURE FC 12 922	11 588,94	0,00	10
	ORDINATEURS ACCUEIL MAIRIE FACTURE 00015809	2 714,00	0,00	3
	PLANTAT° TRAME VERTE ET BLEUE FACTURE 20000663	1 968,13	0,00	20
	CAMION BENNE IVECO DAILLY P/ REMPLACEMENT VEHICULE VOLE	21 195,76	0,00	8
	SM-VIDEOPROJECTEUR SALLE FETES DE ST MARTIN	1 659,60	0,00	3
	TABLETTE SCAN PASS FACTURE I000016265	678,48	0,00	1
	DEBROUSSAILLEUSE THERMIQUE FACTURE 21010080	486,00	0,00	1
	PC PORTABLE POUR CONSEILLER MU MERIQUE	795,00	0,00	3
	COUSSINS BERLINOIS ET SIGNLISA FACTURE 17001RX21011413	10 030,08	0,00	10
	PC PORTABLE ASSISTANTE DIRECT° FACTURE 00016958	1 381,00	0,00	3
	PANNEAUX DE SIGNALISAT° FACTURE 878591	4 538,10	0,00	10
	2 ORDI PORTABLE+WEB CAM+ECRANS FACTURE 15809	2 714,00	0,00	3
	ORDINATEUR IMAC BUREAU WR FACTURE 0057896807	1 945,80	0,00	3
	SERVEUR GED UPGRADE FACTURE C009972	2 124,00	0,00	3
	DECO NOEL FACTURE 977925121	551,74	0,00	1
	PERFORATEUR+MEULEUSE+PACK ACCU FACTURE 21020086	883,51	0,00	1
	2 vélos électriques facture 135364	4 426,36	0,00	5
	DESHERBEUR THERMIQUE FACTURE 198/2111/100067	3 108,00	0,00	10
	PC PORTABLE ACCUEIL FACTURE 17163	1 018,01	0,00	3
	PANNEAUX SIGNALISATION FACTURE FAC044868	2 548,36	0,00	10
	DECORATION DE NOEL FACTURE 978049305	3 728,76	0,00	10
	NIVEAU LASER+PEROFRATEUR SS FI L+PACK ACCUS+DIVERS MATERIELS	1 427,45	0,00	10
	SCIE CIRCULAIRE GKS 18V-57G FACTURE 20792331	764,53	0,00	10
	BORNES WIFI MAIRIES DELEGUEES FACTURE C011645	1 790,40	0,00	3
	PC PORTABLE CTM FACTURE 00017136	1 519,01	0,00	3
	achat c-zéro du ccas	11 000,00	0,00	5
	decoration Noel FACTURE 976157590	108,76	0,00	1
	IMPRIMANTE MULTIFONCTION POUR CONSEILLER NUMERIQUE	370,79	0,00	1
	DEROUILLEUR PISTOLET FACTURE 21070086	744,00	0,00	10
	PANNEAUX SIGNALISATION FACTURE FAC043367	3 801,98	0,00	10
	VEHICULE PIAGGIO POLE PATRIMOINE VEGETAL	19 990,00	0,00	8
	BROSSE SOL SYNTHETIQUE FACTURE 198/2105/100074	4 560,00	0,00	10
	TONDEUSE FERRARI FACTURE 198/2105/100047	35 880,00	0,00	10
	REGARDS+PROGRAMMATEUR ARROSAGE AUTO MASSIFS FLORAUX	2 285,06	0,00	10
	PANNEAUX FACTURE FAC040338	7 325,34	0,00	10
	FOURGON FIAT DUCATO FACTURE 2021002751	23 990,00	0,00	8
	PANNEAUX factures FAC042096	396,66	0,00	1
	COFFRET VISSAGE+PINCE AMPEREME FACTURE 001166683	537,28	0,00	1
	R-VALISE DE SOUDEUR+MARTEAU+ ARASEUR+LAMES+COUTEAU+DIVERS	1 368,16	0,00	10

Modalités et date d'acquisition	Désignation du bien	Valeur d'acquisition (coût historique)		
	TRONCONNEUSE THERMIQUE+DISQUES DIAMANT PRO TT	1 772,16	0,00	10
	BIBLIO-MATERIEL INFORMATIQUE M EDIATHEQUE	18 882,00	0,00	3
	debroussailleuse sthil fs 260 facture 128132	612,30	0,00	1
	tronconneuse sthil d'élagage facture 128132	331,50	0,00	1
	souffleur a dos stihl br450	576,42	0,00	1
	tondeuse honda hrh 536 hxea facture 128132	1 823,20	0,00	10
	combisysteme sthil facture 128132	371,28	0,00	1
	1/2 arbre combi syst hl facture 128132	327,13	0,00	1
	ARBRES DE COLLECT° POUR CHEMIN DE LA DECOUVERTE	1 257,00	0,00	20
	RBT EMPRUNTS ER POUR CTM	72 495,16	0,00	0
	RBT EMPRUNTS ER MAM	45 266,48	0,00	0
	MATERIEL PLOMBIER facture 889c1002548941	5 994,01	0,00	10
	BORNE MANIFESTATIONS GOIRAND FACTURE 8430278459	4 392,00	0,00	0
	SL-Borne électrique terrain fo facture 2021189	6 660,00	0,00	0
	AERATEUR A COUTEAUX STADES TITRE 542	1,00	0,00	1
	SL-Borne électrique terrain fo facture 2021189	6 660,00	0,00	0
	MONOBROSSE SPRAYER A BATTERIE 375T/MN DIAM.200+SAC+BROSSE PL	1 915,20	0,00	10
	FOURGON JUMPY ELECTRIQUE FACTURE 1100214	30 853,92	0,00	8
	IMPRIMANTE MULTIFONCTION POUR STATION CNI ET PASSEPORTS	151,25	0,00	1
	SM-VITRINE D AFFICHAGE P/STADE FACTURE FAC21COL0043720	607,20	0,00	1
	PC PORTABLE DGS A.TEXIER FACTURE 00016410	1 393,00	0,00	3
Acquisitions à titre gratuit				
Mise à disposition				
Affectation				
Mises en concession ou affermage				
Divers				
TOTAL GENERAL		427 022,15	0,00	

IV – ANNEXES

ELEMENTS DU BILAN

VARIATION DU PATRIMOINE (article R. 2313-3 du CGCT) – SORTIES

A10.2

A10.2 – ETAT DES SORTIES DES BIENS D'IMMOBILISATIONS

Modalités et date de sortie	Désignation du bien	Valeur d'acquisition (coût historique)	Durée de l'amort.	Cumul des amort. antérieurs	Valeur nette comptable au jour de la cession	Prix de cession	Plus ou moins values
Cessions à titre onéreux							
	chemin pieton	715 252,74	0	0,00	715 252,74	14 850,00	-700 402,74
	jumper pick	17 024,49	5	11 523,49	5 501,00	5 501,00	0,00
	MENOC ETUDE ARCHITECTURALE FACTS 7458+7457+7456	19 614,40	5	19 614,40	0,00	5 145,23	5 145,23
	PARTS SOCIALES 17846	0,38	0	0,00	0,38	0,07	-0,31
	PARTS SOCIALES 10069	58,21	0	0,00	58,21	10,40	-47,81
	PARTS SOCIALES 823	77,60	0	0,00	77,60	15,02	-62,58
	1972						
	PARTS SOCIALES 824	251,83	0	0,00	251,83	44,97	-206,86
	1972						
	PARTS SOCIALES 839	188,48	0	0,00	188,48	27,72	-160,76
	1975						
	RESEAU	2 343 052,87	0	0,00	2 343 052,87	5 000,00	-2 338 052,87
	ELECTRIFICATION						
	EGLISE ST HILAIRE	1 362 298,65	0	0,00	1 362 298,65	85 015,00	-1 277 283,65
	1 remorque	4 184,00	5	1 263,00	2 921,00	1 250,00	-1 671,00
	SALLE DES FETES	760 162,71	0	0,00	760 162,71	5 000,00	-755 162,71
	PARTS SOCIALES	1 924,19	0	0,00	1 924,19	343,63	-1 580,56
	tondeuse kubota	39 476,04	10	33 476,04	6 000,00	6 000,00	0,00
	parts sociales	71,29	0	0,00	71,29	40,80	-30,49
	logements locatifs logements locatifs	142 626,21	30	88 154,00	54 472,21	10 000,00	-44 472,21
	parts sociales	35,64	0	0,00	35,64	20,40	-15,24
	PARTS SOCIALES(N892)	558,70	0	0,00	558,70	421,50	-137,20
	PARTS SOCIALES (N891)	645,64	0	0,00	645,64	487,09	-158,55
	PARTS SOCIALES (N488)	931,18	0	0,00	931,18	702,50	-228,68
	Parts sociales Parts sociales	192,95	0	0,00	192,95	116,73	-76,22
	Parts sociales Parts sociales	28,93	0	0,00	28,93	17,50	-11,43
	Parts sociales Parts sociales	1,92	0	0,00	1,92	1,16	-0,76
	Parts sociales Parts sociales	61,74	0	0,00	61,74	37,35	-24,39
	Parts sociales Parts sociales	100,35	0	0,00	100,35	60,71	-39,64
	Parts sociales Parts sociales	578,88	0	0,00	578,88	350,21	-228,67
	FAUCHEUSE D	8 283,04	5	7 433,04	850,00	850,00	0,00
	ACCOTEMENT TIERS						
	Parts sociales Parts sociales	77,19	0	0,00	77,19	46,70	-30,49
	BIBLIO-MATERIEL	18 882,00	3	0,00	18 882,00	7 500,00	-11 382,00
	INFORMATIQUE M						
	EDIATHEQUE						
Cessions à titre gratuit							
	parts sociales autres formes de particip	424,30	0	0,00	424,30	0,00	-424,30
	parts sociales autres formes de particip	87,56	0	0,00	87,56	0,00	-87,56
	parts sociales autres formes de particip	673,49	0	0,00	673,49	0,00	-673,49
Mise à disposition							
Affectation							
Mises en concession ou affermage							
Mise à la réforme							
Divers							
TOTAL GENERAL		5 437 827,60					-5 127 507,94

IV – ANNEXES
ELEMENTS DU BILAN
OPERATIONS LIEES AUX CESSIONS

A10.3**A10.3 – OPERATIONS LIEES AUX CESSIONS**

Pour mémoire		Crédits ouverts (BP + DM)
Chapitre 024	Produits des cessions d'immobilisations	0,00

Produit des cessions		Réalizations
Compte 775	Produits des cessions d'immobilisations	16 993,01
Compte 675	Valeurs comptables des immobilisations cédées	2 908,80

IV – ANNEXES

ELEMENTS DU BILAN

VARIATION DU PATRIMOINE (article L. 300-5 du code de l'urbanisme) – ENTREES

A10.4

A10.4 – ETAT DES ENTREES D'IMMOBILISATIONS (L. 300-5 du code de l'urbanisme)

Modalités et date d'acquisition	Désignation du bien	Valeur d'acquisition (coût historique)	Cumul des amortissements	Durée de l'amortissement
Acquisitions à titre onéreux				
	SYSTEME RETRANSMIS° CONSEILS MUNICIPAUX VERS RESEAUX SOCIAU	7 026,00	0,00	3
	MATERIEL SON METULLUM FACTURE FC00008593	17 293,80	0,00	3
	Boîtier raccordement électrique pour diverses manifestations	2 417,09	0,00	5
	RAR-PANNEAUX AFFICHAGE FACTURE FC 12 922	11 588,94	0,00	10
	ORDINATEURS ACCUEIL MAIRIE FACTURE 00015809	2 714,00	0,00	3
	PLANTAT° TRAME VERTE ET BLEUE FACTURE 20000663	1 968,13	0,00	20
	CAMION BENNE IVECO DAILLY P/ REMPACEMENT VEHICULE VOLE	21 195,76	0,00	8
	SM-VIDEOPROJECTEUR SALLE FETES DE ST MARTIN	1 659,60	0,00	3
	TABLETTE SCAN PASS FACTURE I000016265	678,48	0,00	1
	DEBROUSSAILLEUSE THERMIQUE FACTURE 21010080	486,00	0,00	1
	PC PORTABLE POUR CONSEILLER MU MERIQUE	795,00	0,00	3
	COUSSINS BERLINOIS ET SIGNLISA FACTURE 17001RX21011413	10 030,08	0,00	10
	PC PORTABLE ASSISTANTE DIRECT° FACTURE 00016958	1 381,00	0,00	3
	PANNEAUX DE SIGNALISAT° FACTURE 878591	4 538,10	0,00	10
	2 ORDI PORTABLE+WEB CAM+ECRANS FACTURE 15809	2 714,00	0,00	3
	ORDINATEUR IMAC BUREAU WR FACTURE 0057896807	1 945,80	0,00	3
	SERVEUR GED UPGRADE FACTURE C009972	2 124,00	0,00	3
	DECO NOEL FACTURE 977925121	551,74	0,00	1
	PERFORATEUR+MEULEUSE+PACK ACCU FACTURE 21020086	883,51	0,00	1
	2 vélos électriques facture 135364	4 426,36	0,00	5
	DESHBERBEUR THERMIQUE FACTURE 198/2111/100067	3 108,00	0,00	10
	PC PORTABLE ACCUEIL FACTURE 17163	1 018,01	0,00	3
	PANNEAUX SIGNALISATION FACTURE FAC044868	2 548,36	0,00	10
	DECORATION DE NOEL FACTURE 978049305	3 728,76	0,00	10
	NIVEAU LASER+PEROFRATEUR SS FI L+PACK ACCUS+DIVERS MATERIELS	1 427,45	0,00	10
	SCIE CIRCULAIRE GKS 18V-57G FACTURE 20792331	764,53	0,00	10
	BORNES WIFI MAIRIES DELEGUEES FACTURE C011645	1 790,40	0,00	3
	PC PORTABLE CTM FACTURE 00017136	1 519,01	0,00	3
	achat c-zéro du ccas	11 000,00	0,00	5
	decoration noel FACTURE 976157590	108,76	0,00	1
	IMPRIMANTE MULTIFONCTION POUR CONSEILLER NUMERIQUE	370,79	0,00	1
	DEROUILLEUR PISTOLET FACTURE 21070086	744,00	0,00	10

Modalités et date d'acquisition	Désignation du bien	Valeur d'acquisition (coût historique)	Amortissements	
			amortissements	l'amortissement
	PANNEAUX SIGNALISATION FACTURE FAC043357	3 801,98	0,00	10
	VEHICULE PIAGGIO POLE PATRIMOINE VEGETAL	19 990,00	0,00	8
	BROSSE SOL SYNTHETIQUE FACTURE 198/2105/100074	4 560,00	0,00	10
	TONDEUSE FERRARI FACTURE 198/2105/100047	35 880,00	0,00	10
	REGARDS+PROGRAMMATEUR ARROSAGE AUTO MASSIFS FLORAUX	2 285,06	0,00	10
	PANNEAUX FACTURE FAC040338	7 325,34	0,00	10
	FOURGON FIAT DUCATO FACTURE 2021002751	23 990,00	0,00	8
	PANNEAUX factures FAC042096	396,66	0,00	1
	COFFRET VISSAGE+PINCE AMPEREME FACTURE 001166683	537,28	0,00	1
	R-VALISE DE SOUDEUR+MARTEAU+ARASEUR+LAMES+COUTEAU+DIVERS	1 368,16	0,00	10
	TRONCONNEUSE THERMIQUE+DISQUES DIAMANT PRO TT	1 772,16	0,00	10
	BIBLIO-MATERIEL INFORMATIQUE M EDIATHEQUE	18 882,00	0,00	3
	debroussailleuse stihl fs 260 facture 128132	612,30	0,00	1
	tronconneuse stihl d'élagage facture 128132	331,50	0,00	1
	souffleur a dos stihl br450	576,42	0,00	1
	tondeuse honda hrh 536 hxea facture 128132	1 823,20	0,00	10
	combisysteme stihl facture 128132	371,28	0,00	1
	1/2 arbre combi syst hl facture 128132	327,13	0,00	1
	ARBRES DE COLLECT* POUR CHEMIN DE LA DECOUVERTE	1 257,00	0,00	20
	RBT EMPRUNTS ER POUR CTM	72 495,16	0,00	0
	RBT EMPRUNTS ER MAM	45 266,48	0,00	0
	MATERIEL PLOMBIER facture 889c1002548941	5 994,01	0,00	10
	BORNE MANIFESTATIONS GOIRAND FACTURE 8430278459	4 392,00	0,00	0
	SL-Borne électrique terrain fo facture 2021189	6 660,00	0,00	0
	AERATEUR A COUTEAUX STADES TITRE 542	1,00	0,00	1
	SL-Borne électrique terrain fo facture 2021189	6 660,00	0,00	0
	MONOBROSSE SPRAYER A BATTERIE 375T/MN DIAM.200+SAC+BROSSE PL	1 915,20	0,00	10
	FOURGON JUMPY ELECTRIQUE FACTURE 1100214	30 853,92	0,00	8
	IMPRIMANTE MULTIFONCTION POUR STATION CNI ET PASSEPORTS	151,25	0,00	1
	SM-VITRINE D AFFICHAGE P/STADE FACTURE FAC21COL0043720	607,20	0,00	1
	PC PORTABLE DGS A.TEXIER FACTURE 00016410	1 393,00	0,00	3
Acquisitions à titre gratuit				
Mise à disposition				
Affectation				
Mises en concession ou affermage				
Divers				
TOTAL GENERAL		427 022,15	0,00	

IV – ANNEXES

ELEMENTS DU BILAN

VARIATION DU PATRIMOINE (article L. 300-5 du code de l'urbanisme) – SORTIES

A10.5

A10.5 – ETAT DES SORTIES DES BIENS D'IMMOBILISATIONS (L. 300-5 du code de l'urbanisme)

Modalités et date de sortie	Désignation du bien	Valeur d'acquisition (coût historique)	Durée de l'amort.	Cumul des amort. antérieurs	Valeur nette comptable au jour de la cession	Prix de cession	Plus ou moins values
Cessions à titre onéreux							
	chemin pieton	715 252,74	0	0,00	715 252,74	14 850,00	-700 402,74
	jumper pick	17 024,49	5	11 523,49	5 501,00	5 501,00	0,00
	MENOC ETUDE	19 614,40	5	19 614,40	0,00	5 145,23	5 145,23
	ARCHITECTURALE						
	FACTS 7458+7457+7456						
	PARTS SOCIALES 17846	0,38	0	0,00	0,38	0,07	-0,31
	PARTS SOCIALES 10069	58,21	0	0,00	58,21	10,40	-47,81
	PARTS SOCIALES 823	77,60	0	0,00	77,60	15,02	-62,58
	1972						
	PARTS SOCIALES 824	251,83	0	0,00	251,83	44,97	-206,86
	1972						
	PARTS SOCIALES 839	188,48	0	0,00	188,48	27,72	-160,76
	1975						
	RESEAU	2 343 052,87	0	0,00	2 343 052,87	5 000,00	-2 338 052,87
	ELECTRIFICATION						
	EGLISE ST HILAIRE	1 362 298,65	0	0,00	1 362 298,65	85 015,00	-1 277 283,65
	1 remorque	4 184,00	5	1 263,00	2 921,00	1 250,00	-1 671,00
	SALLE DES FETES	760 162,71	0	0,00	760 162,71	5 000,00	-755 162,71
	PARTS SOCIALES	1 924,19	0	0,00	1 924,19	343,63	-1 580,56
	tondeuse kubota	39 476,04	10	33 476,04	6 000,00	6 000,00	0,00
	parts sociales	71,29	0	0,00	71,29	40,80	-30,49
	logements locatifs	142 626,21	30	88 154,00	54 472,21	10 000,00	-44 472,21
	logements locatifs						
	parts sociales	35,64	0	0,00	35,64	20,40	-15,24
	PARTS SOCIALES(N892)	558,70	0	0,00	558,70	421,50	-137,20
	PARTS SOCIALES (N891)	645,64	0	0,00	645,64	487,09	-158,55
	PARTS SOCIALES (N488)	931,18	0	0,00	931,18	702,50	-228,68
	Parts sociales Parts	192,95	0	0,00	192,95	116,73	-76,22
	sociales						
	Parts sociales Parts	28,93	0	0,00	28,93	17,50	-11,43
	sociales						
	Parts sociales Parts	1,92	0	0,00	1,92	1,16	-0,76
	sociales						
	Parts sociales Parts	61,74	0	0,00	61,74	37,35	-24,39
	sociales						
	Parts sociales Parts	100,35	0	0,00	100,35	60,71	-39,64
	sociales						
	Parts sociales Parts	578,88	0	0,00	578,88	350,21	-228,67
	sociales						
	FAUCHEUSE D	8 283,04	5	7 433,04	850,00	850,00	0,00
	ACCOTEMENT TIERS						
	Parts sociales Parts	77,19	0	0,00	77,19	46,70	-30,49
	sociales						
	BIBLIO-MATERIEL	18 882,00	3	0,00	18 882,00	7 500,00	-11 382,00
	INFORMATIQUE M						
	EDIATHEQUE						
Cessions à titre gratuit							
	parts sociales autres	424,30	0	0,00	424,30	0,00	-424,30
	formes de particip						
	parts sociales autres	87,56	0	0,00	87,56	0,00	-87,56
	formes de particip						
	parts sociales autres	673,49	0	0,00	673,49	0,00	-673,49
	formes de particip						
Mise à disposition							

Modalités et date de sortie	Désignation du bien	Valeur d'acquisition (coût historique)	Durée de l'amort.	Cumul des amort. antérieurs	Valeur nette comptable au jour de la cession	Prix de cession	Plus ou moins values
Affectation							
Mises en concession ou affermage							
Mise à la réforme							
Divers							
TOTAL GENERAL		5 437 827,60					-5 127 507,94

IV – ANNEXES
ELEMENTS DU BILAN
ETAT DES TRAVAUX EN REGIE (1)

A11

SECTION DE FONCTIONNEMENT

Article (2)	Libellé (2)	Dépenses Mandats émis	Recettes Titres émis
011	Charges à caractère général	0,00	
012	Charges de personnel, frais assimilés	0,00	
72	<i>Travaux en régie</i>		89 249,68
722	<i>Immobilis. corporelles</i>		89 249,68
TOTAL GENERAL		0,00	89 249,68

SECTION D'INVESTISSEMENT

Article (2)	Libellé (2)	Montant (3)
20	<i>Immobilisations incorporelles</i>	0,00
21	<i>Immobilisations corporelles</i>	89 249,68
21318/040	<i>transfert entre sections</i>	89 249,68
23	<i>Immobilisations en cours</i>	0,00
TOTAL GENERAL		89 249,68

(1) Les immobilisations créées par les services techniques de la collectivité sont enregistrées au coût de leur production. Ce dernier correspond au coût d'acquisition des matières consommées augmenté des charges directes de production (matériel et outillage acquis ou loués, frais de personnel, ...) à l'exclusion des frais financiers et des frais d'administration générale.

(2) Détailler les chapitres budgétaires par article conformément au plan de comptes appliqué par la commune ou l'établissement.

(3) Les montants à renseigner correspondent aux mandats émis imputés au chapitre 040.

IV – ANNEXES	IV
ELEMENTS DU BILAN ETAT DES TRAVAUX EN REGIE	A11

RATIO

	Montant
Recettes 72 (I)	89 249,68
Recettes réelles de fonctionnement	7 038 020,17
Recettes 72 / Recettes réelles de fonctionnement	1,27 %

IV – ANNEXES

ENGAGEMENTS HORS BILAN – ENGAGEMENTS DONNES ET RECUS
EMPRUNTS GARANTIS PAR LA COMMUNE OU L'ETABLISSEMENT

B1.1

B1.1 – 8015 – ETAT DES EMPRUNTS GARANTIS PAR LA COMMUNE OU L'ETABLISSEMENT (art. L. 2313-1 6°, L. 5211-36 et L. 5711-1 du CGCT)

Désignation du bénéficiaire	Année de mobilisation et profil d'amortissement de l'emprunt (1)		Objet de l'emprunt garanti	Organisme prêteur ou chef de file	Montant initial	Capital restant dû au 31/12/N	Durée résiduelle	Périodicité des remboursements (2)	Taux initial			Taux moyen constaté sur l'année (6)			Catégorie d'emprunt (7)	Indices ou devises pouvant modifier l'emprunt	Annuité garantie au cours de l'exercice	
	Année	Profil							Taux (3)	Index (4)	Taux actuariel (5)	Taux (3)	Index (4)	Niveau de taux			En intérêts (8)	En capital
Total des emprunts contractés par des collectivités ou des EP (hors logements sociaux)					20 945 468,77	13 652 170,61										253 572,11	782 616,58	
	2018	P	réhabilitation de 41logts	CDC	201 685,00	164 526,47	12,00	A	F	1,350			0,000	A-1		2 390,56	12 552,64	
	2011	P	MZ MISE AUX NORME MARPA	CDC	204 000,00	133 175,79	15,00	A	V	1,350			0,000	A-1		1 905,35	7 961,88	
	1996	P	MZ 2 VALLEE DE CHARZAY	CDC	31 252,05	8 169,20	7,00	A	V	4,800			0,000	A-1		192,21	1 206,95	
	2011	P	CREAT° MARPAHVIE ET EXT MARPA	CDC	2 065 000,00	1 694 541,58	30,00	A	F	1,350			0,000	A-1		22 618,22	43 882,09	
	2011	P	CREAT° MARPAHVIE ET EXT MARPA	CDC	221 000,00	180 179,53	30,00	A	F	2,600			0,000	A-1		2 497,85	4 846,12	
	1991	P	SL LE BOURG	CDC	297 275,58	87 261,63	5,00	A	F	5,800			0,000	A-1		1 705,36	11 811,61	
	1998	P	SL LOTISSEMENT DE LA TALLE	CDC	45 734,71	16 174,91	9,00	A	F	4,300			0,000	A-1		278,99	1 824,39	
	1996	P	SL LOTISSEMENT DE LA TALLE	CDC	177 298,21	45 562,88	7,00	A	F	4,800			0,000	A-1		1 072,03	6 731,65	
	1988	P	ST MARTIN LES MELLE	CDC	231 570,06	44 399,75	4,00	A	F	4,940			0,000	A-1		707,57	11 254,44	
	2005	P	SM LOTISSEMENT ARGENTIERE	CDC	83 400,00	56 121,43	19,00	A	F	3,150			0,000	A-1		1 112,55	2 434,05	
	2008	P	SM PRET LOCATIF A USAGE SOCIAL	CDC	374 000,00	288 307,53	27,00	A	F	4,000			0,000	A-1		5 190,62	8 299,52	
	1987	P	PAIZAY LE TORT	CDC	182 633,92	71 802,48	3,00	A	F	4,940			0,000	A-1		145,67	2 888,47	
	1994	P	PZ LOTISSEMENT BEL AIR	CDC	69 516,75	21 258,40	8,00	A	F	5,800			0,000	A-1		613,89	2 976,42	
	1993	P	PZ LA BOUCHONNERIE	CDC	17 226,74	5 141,58	7,00	A	F	5,800			0,000	A-1		120,35	729,23	
SA MELLOISE HLM	1986	C	HLM FOUCAUDRIE	CDC	492 603,36	100 527,40	-22,00	A	F	3,500			0,000	A-1		5 038,99	43 443,71	

Désignation du bénéficiaire	Année de mobilisation et profil d'amortissement de l'emprunt (1)		Objet de l'emprunt garanti	Organisme prêteur ou chef de file	Montant initial	Capital restant dû au 31/12/N	Durée résiduelle	Périodicité des remboursements (2)	Taux initial			Taux moyen constaté sur l'année (6)			Catégorie d'emprunt (7)	devises pouvant modifier l'emprunt	l'exercice	
	Année	Profil							Taux (3)	Index (4)	Taux actuariel (5)	Taux (3)	Index (4)	Niveau de taux			En intérêts (8)	En capital
SA MELLOISE HLM	1987	P	FOUCAUDRIE 4 -350000FRS-	CDC	33 136,34	5 784,32	-19,00	A	F	4,520		0,000	A-1		383,75	2 705,94		
SA MELLOISE HLM	1988	P	ILOT DU FOUR 1 179 500 FRS	CDC	111 669,48	10 983,68	-18,00	A	F	4,940		0,000	A-1		1 137,29	12 038,37		
SA MELLOISE HLM	1987	P	ILOT FOU 2- 829 500FRS 1987	CDC	79 009,56	21 033,38	-19,00	A	F	4,940		0,000	A-1		2 905,60	6 317,50		
SA MELLOISE HLM	2011	P	FPA LA GARENNE	CDC	186 500,00	56 594,07	5,00	A	F	2,350		0,000	A-1		1 645,49	13 426,92		
SA MELLOISE HLM	2010	P	PAIN BENIT 3	CDC	875 800,00	408 397,93	9,00	A	F	2,350		0,000	A-1		10 648,70	44 738,41		
SA MELLOISE HLM	2010	P	PAIN BENIT 2	CDC	1 137 200,00	523 170,68	9,00	A	F	2,000		0,000	A-1		11 629,15	58 286,82		
SA MELLOISE HLM	2010	P	LES JONCHERES	CDC	8 148,00	6 067,82	29,00	A	F	0,950		0,000	A-1		59,41	186,91		
SA MELLOISE HLM	2009	P	LES JONCHERES	CDC	74 227,00	55 569,27	28,00	A	F	1,050		0,000	A-1		601,17	1 685,67		
SA MELLOISE HLM	2009	P	les joncheres	CDC	99 274,00	73 930,34	28,00	A	F	0,950		0,000	A-1		723,97	2 277,11		
SA MELLOISE HLM	2009	P	les joncheres	CDC	950 000,00	732 356,39	28,00	A	F	1,850		0,000	A-1		4 986,67	23 725,46		
SA MELLOISE HLM	2009	P	les joncheres	CDC	265 000,00	204 170,44	28,00	A	F	1,850		0,000	A-1		1 391,02	6 618,15		
SA MELLOISE HLM	2009	P	les joncheres	CDC	331 000,00	227 744,32	18,00	A	F	2,380		0,000	A-1		5 656,74	9 934,16		
SA MELLOISE HLM	2009	P	REHAB FOSSE CEVAUX	CDC	127 000,00	58 780,01	8,00	A	F	4,450		0,000	A-1		2 931,68	7 100,57		
SA MELLOISE HLM	2008	P	CORMIER 1	CDC	1 000 000,00	395 613,13	7,00	A	F	4,150		0,000	A-1		18 815,76	57 778,79		
SA MELLOISE HLM	2008	P	TEIL 1	CDC	682 000,00	269 434,60	7,00	A	F	4,150		0,000	A-1		12 817,46	39 420,02		
SA MELLOISE HLM	2005	P	CAT	CDC	1 056 501,00	708 235,47	19,00	A	F	3,205		0,000	A-1		23 569,61	27 084,57		
SA MELLOISE HLM	2010	P	RUE TROIS COURTS	CDC	55 667,08	30 621,35	11,00	A	F	3,500		0,000	A-1		1 164,50	2 650,05		
SA MELLOISE HLM	2010	P	RUE DES TROIS COURTS	CDC	155 358,95	82 680,45	11,00	A	F	3,050		0,000	A-1		2 737,08	7 060,18		
SA MELLOISE HLM	2010	P	FOUCAUDRIE 7	CDC	94 906,67	46 445,71	9,00	A	F	3,800		0,000	A-1		1 951,47	4 908,81		
SA MELLOISE HLM	2010	P	48 RUE TAPIS VERT	CDC	29 594,89	12 107,07	8,00	A	F	2,050		0,000	A-1		281,30	1 615,03		
SA MELLOISE HLM	2010	P	17 RUE ST JEAN	CDC	67 278,55	31 819,83	9,00	A	F	2,550		0,000	A-1		899,05	3 437,08		
SA MELLOISE HLM	2010	P	FOUCAUDRIE 6	CDC	253 221,47	89 365,09	9,00	A	F	3,500		0,000	A-1		3 795,76	19 085,20		
SA MELLOISE HLM	2012	P	melle haute rolande	CDC	823 000,00	692 874,31	31,00	A	F	2,850		0,000	A-1		20 162,56	14 584,20		
SA MELLOISE HLM	2012	P	melle ssi fpa melle	CDC	102 000,00	21 510,98	1,00	A	F	2,850		0,000	A-1		924,88	10 941,27		
SA MELLOISE HLM	2012	P	centre herbergement	CDC	26 900,00	3 022,39	1,00	A	F	2,850		0,000	A-1		170,46	2 958,94		
SA MELLOISE HLM	2013	P	rehabilitation 19 logts montag	CDC	285 000,00	182 600,90	12,00	A	F	1,900		0,000	A-1		3 726,58	13 535,33		
SA MELLOISE HLM	2014	P	réhab 19 logts montagne	CDC	600 000,00	390 530,55	13,00	A	F	2,350		0,000	A-1		9 837,98	28 107,06		
SA MELLOISE HLM	2013	P	ilot du four 3	CDC	32 558,58	13 763,05	6,00	A	F	3,550		0,000	A-1		574,39	2 417,03		
SA MELLOISE HLM	2013	P	fossemaigne 3	CDC	53 388,06	22 568,07	6,00	A	F	3,550		0,000	A-1		941,86	3 963,33		
SA MELLOISE HLM	2013	P	foucaudrie	CDC	235 828,76	99 688,99	6,00	A	F	3,550		0,000	A-1		4 160,45	17 507,05		

Désignation du bénéficiaire	Année de mobilisation et profil d'amortissement de l'emprunt (1)		Objet de l'emprunt garanti	Organisme prêteur ou chef de file	Montant initial	Capital restant dû au 31/12/N	Durée résiduelle	Périodicité des remboursements (2)	Taux initial			Taux moyen constaté sur l'année (6)			Catégorie d'emprunt (7)	devises pouvant modifier l'emprunt	l'exercice	
	Année	Profil							Taux (3)	Index (4)	Taux actuariel (5)	Taux (3)	Index (4)	Niveau de taux			En intérêts (8)	En capital
SA MELLOISE HLM	2014	P	REHABILIT° 17 LOGTS AU SMPLOT	CDC	229 500,00	152 979,05	13,00	A	F		0,800			0,000	A-1		1 313,03	11 150,18
SA MELLOISE HLM	2014	P	REHABILITAT° 17 LOGTS SIMPLOTS	CDC	523 000,00	360 151,88	13,00	A	F		1,850			0,000	A-1		7 114,38	24 409,46
SA MELLOISE HLM	2014	P	REHABIL° 6LOGTS BASSE ROLANDE	CDC	93 000,00	61 991,48	13,00	A	F		0,800			0,000	A-1		532,07	4 518,38
SA MELLOISE HLM	2014	P	REHABIL° 6LOGTS BASSE ROLANDE	CDC	168 000,00	115 689,34	13,00	A	F		1,850			0,000	A-1		2 285,30	7 840,90
SA MELLOISE HLM	2014	P	11 LOGTS AU TEIL	CDC	176 000,00	117 317,28	13,00	A	F		0,800			0,000	A-1		1 006,94	8 550,90
SA MELLOISE HLM	2014	P	11 LOGTS AU TEIL	CDC	100 000,00	68 862,68	13,00	A	F		1,850			0,000	A-1		1 360,30	4 667,20
SA MELLOISE HLM	2014	P	rehab fpa la garenne	CDC	1 569 000,00	1 196 242,24	18,00	A	F		1,850			0,000	A-1		23 162,67	55 793,98
SA MELLOISE HLM	2015	P	fpa la garenne	CDC	1 569 000,00	1 191 717,51	19,00	A	F		1,600			0,000	A-1		19 975,42	56 746,48
escale	2020	P	escale construction 20 logts	CDC	1 992 604,00	1 992 604,00	39,00	T	F		0,300			0,000	A-1		0,00	0,00
Total des emprunts autres que ceux contractés par des collectivités ou des EP (hors logements sociaux)					0,00	0,00											0,00	0,00
Total des emprunts contractés pour des opérations de logement social					0,00	0,00											0,00	0,00
TOTAL GENERAL					20 945 468,77	13 652 170,61											253 572,11	782 616,58

(1) Indiquer C pour amortissement constant, P pour amortissement progressif, F pour in fine, X pour autres (à préciser).

(2) Indiquer la périodicité des remboursements A : annuelle ; M : mensuelle ; B : bimestrielle ; S : semestrielle ; T : trimestrielle ; X : autre.

(3) Type de taux d'intérêt : F : fixe ; V : variable simple ; C : complexe (c'est-à-dire un taux variable qui n'est pas seulement défini comme la simple addition d'un taux usuel de référence et d'une marge exprimée en point de pourcentage).

(4) Indiquer le type d'index (ex. EURIBOR 3 mois ...).

(5) Taux annuel, tous frais compris.

(6) Taux hors opération de couverture. Pour les emprunts à taux variable, indiquer le niveau moyen du taux constaté sur l'année.

(7) Catégorie d'emprunt hors opération de couverture. Exemple A-1 (cf. la classification des emprunts suivant la typologie de la circulaire IOCB1015077C du 25 juin 2010 sur les produits financiers offerts aux collectivités territoriales).

(8) Il s'agit des intérêts dus au titre du contrat initial et comptabilisés à l'article 66111 « Intérêts réglés à l'échéance » (intérêts décaissés).

IV – ANNEXES**ENGAGEMENTS HORS BILAN – CALCUL DU RATIO D'ENDETTEMENT
GARANTIES D'EMPRUNT****B1.2 – CALCUL DU RATIO D'ENDETTEMENT RELATIF AUX GARANTIES D'EMPRUNT**

Calcul du ratio de l'article L. 2252-1 du CGCT	Valeur en euros	
Total des annuités déjà garanties échues dans l'exercice (1)	A	1 036 188,69
Total des premières annuités entières des nouvelles garanties de l'exercice (1)	B	0,00
Annuité nette de la dette de l'exercice (2)	C	471 776,16
Provisions pour garanties d'emprunts	D	0,00
Total des annuités d'emprunts garantis de l'exercice	I = A+ B + C - D	1 507 964,85
Recettes réelles de fonctionnement	II	10 250 078,89
Part des garanties d'emprunt accordées au titre de l'exercice en % (3)	I / II	14,71

(1) Hors opérations visées par l'article L. 2252-2 du CGCT.

(2) Cf. définition de l'article D. 1511-30 du CGCT.

(3) Les garanties d'emprunt accordées au titre d'un exercice ne doivent pas représenter plus de 50 % des recettes réelles de fonctionnement de ce même exercice.

IV – ANNEXES

ENGAGEMENTS HORS BILAN – ENGAGEMENTS DONNES ET RECUS
LISTE DES CONCOURS ATTRIBUES A DES TIERS

B1.7

B1.7 – LISTE DES CONCOURS ATTRIBUES A DES TIERS EN NATURE OU EN SUBVENTIONS
(Article L. 2313-1 du CGCT)

Nom des bénéficiaires	Montant du fonds de concours ou de la subvention (numéraire)	Prestations en nature
Personnes de droit privé		
<u>Associations</u>		
65548/65/01-1	2 448,17	
657351/01/999999	65 400,00	
67/6745/025-1	-750,00	
AMIS REUNIS	1 100,00	
APE DES MAROTINS	600,00	
APE ECOLES PUBLIQUES	1 600,00	
ASPM	3 500,00	
ASS DEP DONNEURS DE SANG	640,00	
ASS PARENTS ELEVES POUFFOND	300,00	
ASS ROUMANIE SUD DEUX SEVRES	700,00	
ASS. NATIONALE DES RACES	600,00	
ASS. SPORTIVE ST MARTIN	500,00	
ASS. ST BMX	1 000,00	
ASSO QUARTIER ST JEAN	75,00	
ASSOCIATION CINEMEL	7 000,00	
BADAFU	200,00	
BASKET BALL MELLOIS	1 600,00	
CABRI MELLOIS	2 000,00	
CCAS	35 000,00	
CENTRE SOCIO CULTUREL	800,00	
CLUB SPORTIF MELLOIS	1 800,00	
COOPERATION CULTURELLE EN MELL	12 475,00	
CSC VOYAGE	500,00	
ECLAIREUSES ET ECLAIREURS UNIO	500,00	
ETOILLE DE COMPOSTELLE	300,00	
FOYER RURAL ST MARTIN	500,00	
INTERNET ET VOUS 79	75,00	
JUDO CLUB MELLOIS	1 000,00	
LA BETAPI	2 000,00	
LES ATELIERS DE LA SIMPLICITE	500,00	
LES LAMES DE FONTAINE	1 000,00	
OSAPAM	1 000,00	
RUDBY OLYMPIQUE CLUB MELLOIS	1 000,00	
SECTION ATHELIQUE MELLOISE	1 050,00	
SEP L ETOILE BERLANDAISE	700,00	
SOS MEDITERRANEE FRANCE	1 000,00	
SYLATR	250,00	
TAEKWONDO CLUB PAYS MELLOIS	1 000,00	
TENNIS CLUB MELLE	400,00	
<u>Entreprises</u>		
<u>Personnes physiques</u>		
<u>Autres</u>		
Personnes de droit public		
<u>Etat</u>		
<u>Régions</u>		
<u>Départements</u>		
<u>Communes</u>		
<u>Etablissements publics (EPCI, EPA, EPIC...)</u>		
<u>Autres</u>		
TOTAL GENERAL	151 363,17	

IV – ANNEXES

AUTRES ELEMENTS D'INFORMATIONS – ETAT DU PERSONNEL AU 31/12/N

C1.1 – ETAT DU PERSONNEL AU 31/12/N

GRADES OU EMPLOIS (1)	CATEGORIES (2)	EMPLOIS BUDGETAIRES (3)			EFFECTIFS POURVUS SUR EMPLOIS BUDGETAIRES EN ETPT (4)		
		EMPLOIS PERMANENTS À TEMPS COMPLET	EMPLOIS PERMANENTS À TEMPS NON COMPLET	TOTAL	AGENTS TITULAIRES	AGENTS NON TITULAIRES	TOTAL
EMPLOIS FONCTIONNELS (a)		1,00	0,00	1,00	1,00	0,00	1,00
Directeur général des services	A	1,00	0,00	1,00	1,00	0,00	1,00
Directeur général adjoint des services		0,00	0,00	0,00	0,00	0,00	0,00
Directeur général des services techniques		0,00	0,00	0,00	0,00	0,00	0,00
Emplois créés au titre de l'article 6-1 de la loi n° 84-53		0,00	0,00	0,00	0,00	0,00	0,00
FILIERE ADMINISTRATIVE (b)		12,00	2,00	14,00	13,00	1,00	14,00
Adjoint administratif principal de 1ère classe	C	4,00	1,00	5,00	5,00	0,00	5,00
Rédacteur principal 2°classe	B	1,00	0,00	1,00	1,00	0,00	1,00
adjoint administratif	C	3,00	1,00	4,00	4,00	0,00	4,00
adjoint administratif principal 2° classe	C	3,00	0,00	3,00	3,00	0,00	3,00
attaché	A	1,00	0,00	1,00	0,00	1,00	1,00
FILIERE TECHNIQUE (c)		29,00	10,00	39,00	39,00	0,00	39,00
Adjoint technique	C	4,00	4,00	8,00	8,00	0,00	8,00
Adjoint technique principal 1ère classe	C	0,00	3,00	3,00	3,00	0,00	3,00
Agent de maîtrise principal	C	2,00	0,00	2,00	2,00	0,00	2,00
Agent de maîtrise	C	2,00	0,00	2,00	2,00	0,00	2,00
Agent technique principal 2ème classe	C	8,00	3,00	11,00	11,00	0,00	11,00
Technicien principal 2°classe	C	1,00	0,00	1,00	1,00	0,00	1,00
adjoint technique principal 1°classe	C	12,00	0,00	12,00	12,00	0,00	12,00
FILIERE SOCIALE (d)		0,00	0,00	0,00	0,00	0,00	0,00
FILIERE MEDICO-SOCIALE(e)		0,00	0,00	0,00	0,00	0,00	0,00
FILIERE MEDICO-TECHNIQUE (f)		0,00	0,00	0,00	0,00	0,00	0,00
FILIERE SPORTIVE (g)		1,00	0,00	1,00	1,00	0,00	1,00
Educateur aps principal 2°classe	B	1,00	0,00	1,00	1,00	0,00	1,00
FILIERE CULTURELLE (h)		2,00	0,00	2,00	2,00	0,00	2,00
assistante conservation principale 1er classe	B	2,00	0,00	2,00	2,00	0,00	2,00
FILIERE ANIMATION (i)		0,00	0,00	0,00	0,00	0,00	0,00
FILIERE POLICE (j)		1,00	0,00	1,00	1,00	0,00	1,00
GARDE CHAMPETRE chef principal	C	1,00	0,00	1,00	1,00	0,00	1,00
EMPLOIS NON CITES (k) (5)		0,00	0,00	0,00	0,00	0,00	0,00
TOTAL GENERAL (b + c + d + e + f + g + h + i + j + k)		45,00	12,00	57,00	56,00	1,00	57,00

(1) Les grades ou emplois sont désignés conformément à la circulaire n° NOR : INTB9500102C du 23 mars 1995. Les emplois fonctionnels sont également comptabilisés dans leur filière d'origine.

(2) Catégories : A, B ou C.

(3) Emplois budgétaires créés par l'assemblée délibérante. Les emplois permanents à temps complet sont comptabilisés pour une unité, les emplois à temps non complet sont comptabilisés à hauteur de la quotité de travail prévue par la délibération créant l'emploi.

(4) Equivalent temps plein annuel travaillé (ETPT). Le décompte est proportionnel à l'activité des agents, mesurée par leur quotité de temps de travail et par leur période d'activité sur l'année :

ETPT = Effectifs physiques * quotité de temps de travail * période d'activité dans l'année

Exemple : un agent à temps plein (quotité de travail = 100 %) présent toute l'année correspond à 1 ETPT ; un agent à temps partiel, à 80 % (quotité de travail = 80 %) présent toute l'année correspond à 0,8 ETPT ; un agent à temps partiel, à 80 % (quotité de travail = 80

%) présent la moitié de l'année (ex : CDD de 6 mois, recrutement à mi-année) correspond à 0,4 ETPT (0,8 * 6 / 12).

(5) Par exemple : emplois dont les missions ne correspondent pas à un cadre d'emploi existant, « emplois spécifiques » régis par l'article 139 ter de la loi n° 84-53 du 26 janvier 1984 etc.

IV – ANNEXES

AUTRES ELEMENTS D'INFORMATIONS – ETAT DU PERSONNEL AU 31/12/N

C1.1

C1.1 – ETAT DU PERSONNEL AU 31/12/N (suite)

AGENTS NON TITULAIRES EN FONCTION AU 31/12/N	CATEGORIES (1)	SECTEUR (2)	REMUNERATION (3)		CONTRAT	
			Indice (8)	Euros	Fondement du contrat (4)	Nature du contrat (5)
Agents occupant un emploi permanent (6)				0,00		
attaché	A	ADM	0	0,00	3-1	A
Agents occupant un emploi non permanent (7)				0,00		
Apprentis (4)	C	TECH	0	0,00	3-3-3°	A
redacteur 1	B	ADM	0	0,00	3-a°	A a
TOTAL GENERAL				0,00		

(1) CATEGORIES: A, B et C.

(2) SECTEUR ADM : Administratif.
 TECH : Technique.
 URB : Urbanisme (dont aménagement urbain).
 S : Social.
 MS : Médico-social.
 MT : Médico-technique.
 SP : Sportif.
 CULT : Culturel.
 ANIM : Animation.
 PM : Police.
 OTR : Missions non rattachables à une filière.

(3) REMUNERATION : Référence à un indice brut (indiquer le niveau de l'indice brut) de la fonction publique ou en euros annuels bruts (indiquer l'ensemble des éléments de la rémunération brute annuelle).

(4) CONTRAT : Motif du contrat (loi du 26 janvier 1984 modifiée) :
 3-a° : article 3, 1er alinéa : accroissement temporaire d'activité.
 3-b : article 3, 2ème alinéa : accroissement saisonnier d'activité.
 3-1 : remplacement d'un fonctionnaire autorisé à servir à temps partiel ou indisponible (maladie, maternité...).
 3-2 : vacance temporaire d'un emploi.
 3-3-1° : absence de cadre d'emplois de fonctionnaires susceptibles d'assurer les fonctions correspondantes.
 3-3-2° : emplois du niveau de la catégorie A lorsque les besoins des services ou la nature des fonctions le justifient.
 3-3-3° : emplois de secrétaire de mairie des communes de moins de 1 000 habitants et de secrétaire des groupements composés de communes dont la population moyenne est inférieure à ce seuil.
 3-3-4° : emplois à temps non complet des communes de moins de 1 000 habitants et des groupements composés de communes dont la population moyenne est inférieure à ce seuil, lorsque la quotité de temps de travail est inférieure à 50 %.
 3-3-5° : emplois des communes de moins de 2 000 habitants et des groupements de communes de moins de 10 000 habitants dont la création ou la suppression dépend de la décision d'une autorité qui s'impose à la collectivité ou à l'établissement en matière de création, de changement de périmètre ou de suppression d'un service public.
 3-4 : article 21 de la loi n° 2012-347 : contrat à durée indéterminée obligatoirement proposée à un agent contractuel.
 38 : article 38 travailleurs handicapés catégorie C.
 47 : article 47 recrutements directs sur emplois fonctionnels
 110 : article 110 collaborateurs de groupes de cabinets.
 110-1 : collaborateurs de groupes d'élus.
 A : autres (préciser).

(5) Indiquer si l'agent contractuel est titulaire d'un contrat à durée déterminée (CDD) ou d'un contrat à durée indéterminée (CDI). Les contrats particuliers devront être labellisés « A / autres » et feront l'objet d'une précision (ex : « contrats aidés »).

(6) Occupent un emploi permanent de la fonction publique territoriale, les agents non titulaires recrutés sur le fondement des articles 3-1, 3-2, 3-3, 38 et 47 de la loi n° 84-53 du 26 janvier 1984, ainsi que les agents qui sont titulaires d'un contrat à durée indéterminée pris sur le fondement de l'article 21 de la loi n° 2012-347.

(7) Occupent un emploi non permanent de la fonction publique territoriale, les agents non titulaires recrutés sur le fondement des articles 3, 110 et 110-1.

(8) Si un contrat fixe comme référence de rémunération un traitement hors échelle, il convient de mentionner le chevron conformément à l'article 6 décret 85-1148 du 20 octobre 1985.

IV – ANNEXES**AUTRES ELEMENTS D'INFORMATION
ACTIONS DE FORMATION DES ELUS AU 31/12/N****C1.2****C1.2 – ACTIONS DE FORMATION DES ELUS AU 31/12/N (1)**

ELUS BENEFICIAIRES DES ACTIONS DE FORMATION	ACTIONS DE FORMATION FINANCEES PAR LA COMMUNE OU L'ETABLISSEMENT
Courtin Béatrice et Ouvrad Pierre Puthaeaux Sylvain Putheaux Sylvain	rencontre des communes participatives relations commune associations projet mandat gouvernance municipale

(1) Articles L. 2123-12 et L. 2123-14-1 du CGCT.

IV – ANNEXES**AUTRES ELEMENTS D'INFORMATIONS
LISTE DES ORGANISMES DE REGROUPEMENT****C3.1****C3.1 – LISTE DES ORGANISMES DE REGROUPEMENT AUXQUELS ADHERE LA COMMUNE OU
L'ETABLISSEMENT**

DESIGNATION DES ORGANISMES	DATE D'ADHESION	MODE DE FINANCEMENT (1)	MONTANT DU FINANCEMENT
Etablissements publics de coopération intercommunale			
Autres organismes de regroupement			
Communauté de Communes du Mellois		Fiscalité propre	0,00
Syndicat d'eau de Lezay			0,00
SERTAD			0,00
Syndicat Mixte d'Alimentation en Eau Potable 4B			0,00
SYMBO			0,00
SIEDS			0,00
Syndicat Intercommunal des Pompes Funèbres			0,00
Osapam			0,00
Mines d'Argent			0,00
ID79			0,00
Comité de jumelage			0,00
Cinémel			0,00
Petites cités de caractères			0,00
CSC Mellois			0,00
TZCLD			0,00
FREDON			0,00
CCVS			0,00
Conseil National des Villes et Villages Fleuris			0,00
SOS Méditerranée			0,00
CAUE			0,00
ACIR			0,00
Association des Maires des Deux Sèvres			0,00
association ARBRES			0,00

(1) Indiquer si le financement est fait par TPZ, TPU, TPU + fiscalité additionnelle, fiscalité additionnelle ou sans fiscalité propre.

IV – ANNEXES**AUTRES ELEMENTS D'INFORMATIONS****LISTE DES SERVICES INDIVIDUALISES DANS UN BUDGET ANNEXE****C3.3****C3.3 – LISTE DES SERVICES INDIVIDUALISES DANS UN BUDGET ANNEXE**

Catégorie d'établissement	Intitulé / objet de l'établissement	Date de création	N° et date de délibération	N° SIRET	Nature de l'activité (SPIC/SPA)	TVA (oui / non)
	BUDGET ENERGIES RENOUVELABLES	15/11/2017	-			Non
	BA lotissement	01/01/2019	-			Oui

IV – ANNEXES**AUTRES ELEMENTS D'INFORMATIONS****LISTE DES SERVICES ASSUJETTIS A LA TVA ET NON ERIGES EN BUDGET ANNEXE****C3.4****C3.4 – LISTE DES SERVICES ASSUJETTIS A LA TVA ET NON ERIGES EN BUDGET ANNEXE**

Catégorie d'établissement	Intitulé / objet de l'établissement	Date de création	N° et date délibération	Nature de l'activité (SPIC/SPA)
	TUBATOL		-	

IV – ANNEXES**AUTRES ELEMENTS D'INFORMATION
PRESENTATION AGREGÉE DU BUDGET PRINCIPAL ET DES BUDGETS ANNEXES****C3.5****C3.5 – PRESENTATION AGREGÉE DU BUDGET PRINCIPAL ET DES BUDGETS ANNEXES****1 – BUDGET PRINCIPAL**

SECTION	Crédits ouverts (BP+DM+RAR N-1)	Réalisations - mandats ou titres (1)	Restes à réaliser au 31/12	Crédits annulés
INVESTISSEMENT				
DEPENSES	7 048 350,50	1 610 775,22	1 497 850,00	3 939 725,28
RECETTES	7 048 350,50	2 324 214,75	384 100,00	4 340 035,75
FONCTIONNEMENT				
DEPENSES	9 902 654,72	5 918 699,10	0,00	3 983 955,62
RECETTES	9 902 654,72	10 343 735,92	0,00	-441 081,20

(1) Y compris les rattachements.

2 – BUDGETS ANNEXES (autant de tableaux que de budget) (1)

BUDGET : ENERGIES RENOUVELABLES / N°SIRET : 20008151100152				
SECTION	Crédits ouverts (BP+DM+RAR N-1)	Réalisations - mandats ou titres (2)	Restes à réaliser au 31/12	Crédits annulés
INVESTISSEMENT				
DEPENSES	238 160,02	28 676,37	5 460,00	204 023,65
RECETTES	238 160,02	188 736,29	0,00	49 423,73
FONCTIONNEMENT				
DEPENSES	36 975,00	36 753,61	0,00	221,39
RECETTES	36 975,00	31 972,44	0,00	5 002,56

(1) Ne sont pas pris en compte les CCAS et caisses des écoles, régies personnalisées ...qui sont des personnes morales distinctes de la commune ou de l'établissement de rattachement juridique.

(2) Y compris les rattachements.

3 – PRESENTATION AGRÉGÉE DU BUDGET PRIMITIF ET DES BUDGETS ANNEXES (avant la neutralisation des flux réciproques)

SECTION	Crédits ouverts (BP+DM+RAR N-1)	Réalisations - mandats ou titres (1)	Restes à réaliser au 31/12	Crédits annulés
INVESTISSEMENT				
DEPENSES	7 286 510,52	1 639 451,59	1 503 310,00	4 143 748,93
RECETTES	7 286 510,52	2 512 951,04	384 100,00	4 389 459,48
FONCTIONNEMENT				
DEPENSES	9 939 629,72	5 955 452,71	0,00	3 984 177,01
RECETTES	9 939 629,72	10 375 708,36	0,00	-436 078,64
TOTAL GENERAL DES DEPENSES	17 226 140,24	7 594 904,30	1 503 310,00	8 127 925,94
TOTAL GENERAL DES RECETTES	17 226 140,24	12 888 659,40	384 100,00	3 953 380,84

(1) Y compris les rattachements.

IV – ANNEXES**AUTRES ELEMENTS D'INFORMATION
PRESENTATION AGREGÉE ET CONSOLIDÉE DU BUDGET PRINCIPAL ET DES BUDGETS
ANNEXES****C3.5****4 – FLUX RECIPROQUES ENTRE LE BUDGET PRINCIPAL ET LES BUDGETS ANNEXES (Cf. liste des principales opérations en annexe de la M14) (1)**

SECTION	Crédits ouverts (BP+DM+RAR N-1)	Réalisations - mandats ou titres (2)	Restes à réaliser au 31/12	Crédits annulés
INVESTISSEMENT				
DEPENSES	0,00	0,00	0,00	0,00
RECETTES	0,00	0,00	0,00	0,00
FONCTIONNEMENT				
DEPENSES	0,00	0,00	0,00	0,00
RECETTES	0,00	0,00	0,00	0,00

(1) La présentation de ce tableau des flux réciproques est facultative.

(2) Y compris les rattachements.

5 – PRESENTATION CONSOLIDEE DU BUDGET PRIMITIF ET DES BUDGETS ANNEXES (après la neutralisation des flux réciproques) (1)

SECTION	Crédits ouverts (BP+DM+RAR N-1)	Réalisations - mandats ou titres (2)	Restes à réaliser au 31/12	Crédits annulés
INVESTISSEMENT				
DEPENSES	7 286 510,52	1 639 451,59	1 503 310,00	4 143 748,93
RECETTES	7 286 510,52	2 512 951,04	384 100,00	4 389 459,48
FONCTIONNEMENT				
DEPENSES	9 939 629,72	5 955 452,71	0,00	3 984 177,01
RECETTES	9 939 629,72	10 375 708,36	0,00	-436 078,64
TOTAL GENERAL DES DEPENSES	17 226 140,24	7 594 904,30	1 503 310,00	8 127 925,94
TOTAL GENERAL DES RECETTES	17 226 140,24	12 888 659,40	384 100,00	3 953 380,84

(1) La présentation de ce tableau est obligatoire si celui des flux réciproques est produit.

(2) Y compris les rattachements.

IV – ANNEXES**DECISIONS EN MATIERE DE TAUX DE CONTRIBUTIONS DIRECTES****D1 – TAUX DE CONTRIBUTIONS DIRECTES**

Libellés	Bases notifiées (si connues à la date de vote)	Variation des bases/N-1 (%)	Taux appliqués par décision de l'assemblée délibérante (%)	Variation de taux/N-1 (%)	Produit voté par l'assemblée délibérante	Variation du produit/N-1 (%)
Taxe d'habitation	0,00	0,00	0,00	0,00	0,00	0,00
TFPB	0,00	0,00	33,80	0,00	0,00	0,00
TFPNB	0,00	0,00	32,52	0,00	0,00	0,00
CFE	0,00	0,00	0,00	0,00	0,00	0,00
TOTAL	0,00	0,00			0,00	0,00

IV – ANNEXES

ARRETE ET SIGNATURES

Nombre de membres en exercice : 33
 Nombre de membres présents : 0
 Nombre de suffrages exprimés : 0
 VOTES :
 Pour : 0
 Contre : 0
 Abstentions : 0

Date de convocation : 04/02/1584

Présenté par (1) Sylvain Griffault, maire.
 A mairie de melle, le 06/03/2022
 Sylvain Griffault, maire

Délibéré par l'assemblée (2), réunie en session .
 A mairie de melle, le 06/03/2022

Les membres de l'assemblée délibérante (2),

BASSEREAU Véronique	
BERNARD-RIVIERE Mélanie	
BERTRAND Johnny	
BILLAUD Line	
BOURSIER Virginie	
BRUNET Pascal	
CHAUVET Christophe	
COURTIN Béatrice	
COUTINEAU Liliane	
DALLAUD Hélène	
DEVINEAU Bertrand	
DIAZ TORRES GOITIA Elsa	
FACHIN Céline	
FOISSEAU Josette	
GICQUIAUD Floriane	
GIRAULT Anne	
KLINGLER Sarah	
LABROUSSE Christophe	
LACOTTE Claude	
LOGETTE Kévin	
LUSSEAU Christian	

IV – ANNEXES
ARRETE ET SIGNATURES

MANGUY Fabienne	
OUVRARD Pierre	
PENIGNAUD Jean-Christophe	
POTHIER François	
PUTHEAUX Sylvain	
SABOURIN Muriel	
SERVANT Françoise	
SIMIONI Jean-François	
SUIRE Catherine	
TEXIER Jérôme	
VEZIEN Christian	

Certifié exécutoire par (1) Sylvain Griffault, maire, compte tenu de la transmission en préfecture, le , et de la publication le

A Melle, le

(1) Indiquer le maire ou le président de l'organisme.

(2) L'assemblée délibérante étant : conseil municipal.

OPÉRATIONS ET SERVICES ASSUJETTIS À LA TVA - LOTISSEMENTS (1)

AGREGE AU BUDGET PRINCIPAL DE Commune de MELLE (2)

Numéro SIRET : 20008151100194

POSTE COMPTABLE : SERVICE DE GESTION COMPTABLE

M 14

Compte administratif

voté par nature

BUDGET : LOTISSEMENTS (3)

ANNEE 2021

(1) Indiquer la nature juridique et le nom de la collectivité ou de l'établissement (commune, CCAS, EPCI, syndicat mixte, etc).

(2) A renseigner uniquement pour les budgets annexes.

(3) Indiquer le budget concerné : budget principal ou libellé du budget annexe.

Sommaire

I - Vote du compte administratif

A1 - Section de fonctionnement - Détail des dépenses	4
A2 - Section de fonctionnement - Détail des recettes	5
B1 - Section d'investissement - Détail des dépenses	6
B2 - Section d'investissement - Détail des recettes	7

II - Annexes

A - Eléments du bilan

A1.1 - Etat de la dette - Détail des crédits de trésorerie	Sans Objet
A1.2 - Etat de la dette - Répartition par nature de dette	Sans Objet
A1.3 - Etat de la dette - Répartition des emprunts par structure de taux	Sans Objet
A1.4 - Etat de la dette - Typologie de la répartition de l'encours	Sans Objet
A1.5 - Etat de la dette - Détail des opérations de couverture	Sans Objet
A1.6 - Etat de la dette - Remboursement anticipé d'un emprunt avec refinancement	Sans Objet
A1.7 - Etat de la dette - Emprunts renégociés au cours de l'année N	Sans Objet
A1.8 - Etat de la dette - Dette pour financer l'emprunt d'un autre organisme	Sans Objet
A1.9 - Etat de la dette - Autres dettes	Sans Objet
A2 - Méthodes utilisées pour les amortissements	Sans Objet
A3 - Etat des provisions	Sans Objet
A4 - Etalement des provisions	Sans Objet
A5.1 - Equilibre des opérations financières - Dépenses	8
A5.2 - Equilibre des opérations financières - Recettes	9
A6.1.1 - Etats des dépenses et recettes des services d'eau et d'assainissement - Fonctionnement (1)	Sans Objet
A6.1.2 - Etats des dépenses et recettes des services d'eau et d'assainissement - Investissement (1)	Sans Objet
A6.2.1 - Etats des dépenses et recettes des services assujettis à la TVA - Fonctionnement (2)	Sans Objet
A6.2.2 - Etats des dépenses et recettes des services assujettis à la TVA - Investissement (2)	Sans Objet
A6.3.1 - Etats de la répartition de la TEOM - Fonctionnement (3)	Sans Objet
A6.3.2 - Etats de la répartition de la TEOM - Investissement (3)	Sans Objet
A7 - Etat des charges transférées	Sans Objet
A8 - Détail des opérations pour le compte de tiers	Sans Objet
A9.1 - Variation du patrimoine (article R. 2313-3 du CGCT) - Entrées	Sans Objet
A9.2 - Variation du patrimoine (article R. 2313-3 du CGCT) - Sorties	Sans Objet
A9.3 - Opérations liées aux cessions	Sans Objet
A9.4 - Variation du patrimoine (article L. 300-5 du code de l'urbanisme) - Entrées	Sans Objet
A9.5 - Variation du patrimoine (article L. 300-5 du code de l'urbanisme) - Sorties	Sans Objet
A10 - Etat des travaux en régie	Sans Objet
A11 - Emploi des crédits communautaires dans le cadre de la subvention globale	Sans Objet

B - Engagements hors bilan

B1.1 - Etat des emprunts garantis par la commune ou l'établissement	Sans Objet
B1.2 - Calcul du ratio d'endettement relatif aux garanties d'emprunt	Sans Objet
B1.3 - Etat des contrats de crédit-bail	Sans Objet
B1.4 - Etat des contrats de partenariat public-privé	Sans Objet
B1.5 - Etat des autres engagements donnés	Sans Objet
B1.6 - Etat des engagements reçus	Sans Objet
B1.7 - Liste des concours attribués à des tiers en nature ou en subventions	Sans Objet
B2.1 - Etat des autorisations de programme et des crédits de paiement afférents	Sans Objet
B2.2 - Etat des autorisations d'engagement et des crédits de paiement afférents	Sans Objet
B3 - Emploi des recettes grevées d'une affectation spéciale	Sans Objet

C - Autres éléments d'informations

C1.1 - Etat du personnel	Sans Objet
C1.2 - Actions de formation des élus	Sans Objet
C2 - Liste des organismes dans lesquels a été pris un engagement financier	Sans Objet
C3.1 - Liste des organismes de regroupement auxquels adhère la commune ou l'établissement	Sans Objet
C3.2 - Liste des établissements publics créés	Sans Objet
C3.3 - Liste des services individualisés dans un budget annexe	Sans Objet
C3.4 - Liste des services assujettis à la TVA et non érigés en budget annexe	Sans Objet
C3.5 - Présentation agrégée du budget principal et des budgets annexes	Sans Objet
C3.6 - Identification des flux croisés	Sans Objet

D - Décision en matière de taux de contributions directes - Arrêté et signatures

D1 - Décision en matière de taux de contributions directes	Sans Objet
D2 - Arrêté et signatures	10

- (1) Cet état ne peut être produit que par les communes dont la population est inférieure à 500 habitants qui gèrent les services de distribution de l'eau potable et d'assainissement de régie simple sans budget annexe (article L. 2221-11 du CGCT).
- (2) Cf. article R. 2313-3 du CCGT.
- (3) Cet état est obligatoirement produit par les communes et groupements de communes de 10 000 habitants et plus ayant institué la TEOM et assurant au moins la collecte des déchets ménagers.

Préciser, pour chaque annexe, si l'état est sans objet le cas échéant.

VOTE DU COMPTE ADMINISTRATIF
SECTION DE FONCTIONNEMENT – DEPENSES

Chap. / Art. (1)	Libellé (1)	Crédits ouverts (BP + DM + RAR N-1)	Crédits employés (ou restant à employer)			Crédits annulés
			Mandats émis	Charges rattachées	Restes à réaliser au 31/12	
011	Charges à caractère général	382 236,23	217 230,66	0,00	0,00	165 005,57
6045	Achats études, prestat° services (terrai	20 000,00	21 330,66	0,00	0,00	-1 330,66
605	Achats matériel, équipements et travaux	362 236,23	195 900,00	0,00	0,00	166 336,23
012	Charges de personnel, frais assimilés	0,00	0,00	0,00	0,00	0,00
014	Atténuations de produits	0,00	0,00	0,00	0,00	0,00
65	Autres charges de gestion courante	0,00	0,00	0,00	0,00	0,00
66	Charges financières	0,00	0,00	0,00	0,00	0,00
67	Charges exceptionnelles	0,00	0,00	0,00	0,00	0,00
68	Dotations provisions semi-budgétaires	0,00	0,00			0,00
022	Dépenses imprévues (2)	0,00				
TOTAL DES DEPENSES REELLES		382 236,23	217 230,66	0,00	0,00	165 005,57

023	Virement à la section d'investissement (3)	710 347,39				
042	Opérat° ordre transfert entre sections (4) (5) (6)	1 669 574,55	1 287 338,32			382 236,23
71351	Variat° stocks de produits (hors terrain	0,00	25 714,78			-25 714,78
71355	Variat° stocks terrains aménagés	1 669 574,55	1 261 623,54			407 951,01
043	Opérat° ordre intérieur de la section (7)	0,00	0,00			0,00
TOTAL DES DEPENSES D'ORDRE		2 379 921,94	1 287 338,32			1 092 583,62

TOTAL DES DEPENSES DE FONCTIONNEMENT DE L'EXERCICE (= Total des dépenses réelles et d'ordre)		2 762 158,17	1 504 568,98	0,00	0,00	1 257 589,19
---	--	---------------------	---------------------	-------------	-------------	---------------------

Pour information D 002 Déficit de fonctionnement reporté de N-1		0,00				
--	--	-------------	--	--	--	--

(1) Détailler les chapitres budgétaires par article conformément au plan de comptes appliqué par l'établissement.

(2) Les dépenses imprévues ne font pas l'objet de réalisation et ne donnent pas lieu à l'émission de mandats. Elles servent à abonder les postes budgétaires où sont imputées les dépenses selon leur nature dont les crédits étaient insuffisamment ouverts par les délibérations budgétaires de l'exercice.

(3) Le chapitre 023 est un chapitre sans réalisation et ne donne pas lieu à l'émission de mandats.

(4) Cf. définition du chapitre des opérations d'ordre, *DF 042 = RI 040*.

(5) Dont 675 et 676.

(6) Le compte 6815 peut figurer dans le détail du chapitre 042 si l'établissement applique le régime des provisions budgétaires.

(7) Chapitre destiné à retracer les opérations particulières telles que les opérations de stocks ou liées à la tenue d'un inventaire permanent simplifié.

VOTE DU COMPTE ADMINISTRATIF
SECTION DE FONCTIONNEMENT – RECETTES

Chap. / Art. (1)	Libellé (1)	Crédits ouverts(BP + DM + RAR N-1)	Crédits employés (ou restant à employer)			Crédits annulés
			Titres émis	Produits rattachés	Restes à réaliser au 31/12	
013	Atténuations de charges	0,00	0,00	0,00	0,00	0,00
70	Produits services, domaine et ventes div	0,00	0,00	0,00	0,00	0,00
73	Impôts et taxes	0,00	0,00	0,00	0,00	0,00
74	Dotations et participations	0,00	0,00	0,00	0,00	0,00
75	Autres produits de gestion courante	0,00	0,00	0,00	0,00	0,00
76	Produits financiers	0,00	0,00	0,00	0,00	0,00
77	Produits exceptionnels	0,00	0,00	0,00	0,00	0,00
78	Reprises provisions semi-budgétaires	0,00	0,00			0,00
TOTAL DES RECETTES REELLES		0,00	0,00	0,00	0,00	0,00

042	Opérat° ordre transfert entre sections (2) (3) (4)	2 051 810,78	1 485 854,20			565 956,58
71355	Variat° stocks terrains aménagés	2 051 810,78	1 485 854,20			565 956,58
043	Opérat° ordre intérieur de la section (5)	0,00	0,00			0,00
TOTAL DES RECETTES D'ORDRE		2 051 810,78	1 485 854,20			565 956,58

TOTAL DES RECETTES DE FONCTIONNEMENT DE L'EXERCICE (=Total des recettes réelles et d'ordre)		2 051 810,78	1 485 854,20	0,00	0,00	565 956,58
--	--	---------------------	---------------------	-------------	-------------	-------------------

Pour information R 002 Excédent de fonctionnement reporté de N-1		710 347,39				
---	--	-------------------	--	--	--	--

(1) Détailler les chapitres budgétaires par article conformément au plan de comptes appliqué par l'établissement.

(2) Cf. définitions du chapitre des opérations d'ordre, RF 042 = DI 040.

(3) Dont 776.

(4) Le compte 7815 peut figurer dans le détail du chapitre 042 si l'établissement applique le régime des provisions budgétaires.

(5) Chapitre destiné à retracer les opérations particulières telles que les opérations de stocks ou liées à la tenue d'un inventaire permanent simplifié.

VOTE DU COMPTE ADMINISTRATIF
SECTION D'INVESTISSEMENT – DEPENSES

Chap. / Art (1)	Libellé (1)	Crédits ouverts (BP + DM + RAR N-1)	Mandats émis	Restes à réaliser au 31/12	Crédits annulés
010	Stocks	0,00	0,00	0,00	0,00
20	Immobilisations incorporelles (sauf opérations et 204)	0,00	0,00	0,00	0,00
204	Subventions d'équipement versées (sauf opérations)	0,00	0,00	0,00	0,00
21	Immobilisations corporelles (sauf opérations)	0,00	0,00	0,00	0,00
22	Immobilisations reçues en affectation (sauf opérations)	0,00	0,00	0,00	0,00
23	Immobilisations en cours (sauf opérations)	0,00	0,00	0,00	0,00
Total des dépenses d'équipement		0,00	0,00	0,00	0,00
10	Dotations, fonds divers et réserves	0,00	0,00	0,00	0,00
13	Subventions d'investissement	0,00	0,00	0,00	0,00
16	Emprunts et dettes assimilées	0,00	0,00	0,00	0,00
18	Compte de liaison : affectat° (BA,régie)	0,00	0,00	0,00	0,00
26	Participat° et créances rattachées	0,00	0,00	0,00	0,00
27	Autres immobilisations financières	0,00	0,00	0,00	0,00
020	Dépenses imprévues (2)	0,00			
Total des dépenses financières		0,00	0,00	0,00	0,00
Total des dépenses d'opérations pour compte de tiers		0,00	0,00	0,00	0,00
TOTAL DES DEPENSES REELLES		0,00	0,00	0,00	0,00

040	Opérat° ordre transfert entre sections (3)	2 051 810,78	1 485 854,20		565 956,58
	Reprises sur autofinancement antérieur (4)	0,00	0,00		0,00
	Charges transférées	2 051 810,78	1 485 854,20		565 956,58
3555	Terrains aménagés	2 051 810,78	1 485 854,20		565 956,58
041	Opérations patrimoniales (5)	0,00	0,00		0,00
TOTAL DES DEPENSES D'ORDRE		2 051 810,78	1 485 854,20		565 956,58

TOTAL DES DEPENSES D'INVESTISSEMENT DE L'EXERCICE (= Total des dépenses réelles et d'ordre)		2 051 810,78	1 485 854,20	0,00	565 956,58
--	--	---------------------	---------------------	-------------	-------------------

Pour information D 001 Solde d'exécution négatif reporté de N-1		328 111,16			
--	--	-------------------	--	--	--

(1) Détailler les chapitres budgétaires par article conformément au plan de comptes appliqué par l'établissement.

(2) Les dépenses imprévues ne font pas l'objet de réalisation et ne donnent pas lieu à l'émission de mandats. Elles servent à abonder les postes budgétaires où sont imputées les dépenses selon leur nature dont les crédits étaient insuffisamment ouverts par les délibérations budgétaires de l'exercice.

(3) Cf. définitions du chapitre d'opérations d'ordre, DI 040 = RF 042.

(4) Les comptes 15, 29, 39, 49 et 59 peuvent figurer dans le détail du chapitre 040 si l'établissement applique le régime des provisions budgétaires.

(5) Cf. définitions du chapitre des opérations d'ordre, DI 041 = RI 041.

VOTE DU COMPTE ADMINISTRATIF
SECTION D'INVESTISSEMENT – RECETTES

Chap. / Art (1)	Libellé (1)	Crédits ouverts (BP + DM + RAR N-1)	Titres émis	Restes à réaliser au 31/12	Crédits annulés
010	Stocks	0,00	0,00	0,00	0,00
13	Subventions d'investissement (hors 138)	0,00	0,00	0,00	0,00
16	Emprunts et dettes assimilées (hors 165)	0,00	0,00	0,00	0,00
20	Immobilisations incorporelles (sauf 204)	0,00	0,00	0,00	0,00
204	Subventions d'équipement versées	0,00	0,00	0,00	0,00
21	Immobilisations corporelles	0,00	0,00	0,00	0,00
22	Immobilisations reçues en affectation	0,00	0,00	0,00	0,00
23	Immobilisations en cours	0,00	0,00	0,00	0,00
Total des recettes d'équipement		0,00	0,00	0,00	0,00
10	Dotations, fonds divers et réserves	0,00	0,00	0,00	0,00
138	Autres subvent° invest. non transf.	0,00	0,00	0,00	0,00
165	Dépôts et cautionnements reçus	0,00	0,00	0,00	0,00
165	Dépôts et cautionnements reçus	0,00	0,00	0,00	0,00
18	Compte de liaison : affectat° (BA,régie)	0,00	0,00	0,00	0,00
26	Participat° et créances rattachées	0,00	0,00	0,00	0,00
27	Autres immobilisations financières	0,00	0,00	0,00	0,00
024	Produits des cessions d'immobilisations (2)	0,00		0,00	
Total des recettes financières		0,00	0,00	0,00	0,00
Total des recettes d'opérations pour compte de tiers		0,00	0,00	0,00	0,00
TOTAL DES RECETTES REELLES		0,00	0,00	0,00	0,00

021	Virement de la sect° de fonctionnement (2)	710 347,39			
040	Opérat° ordre transfert entre sections (3) (4)	1 669 574,55	1 287 338,32		382 236,23
3351	Terrains	24 344,00	24 344,00		0,00
33581	Frais accessoires	1 370,78	1 370,78		0,00
3555	Terrains aménagés	1 643 859,77	1 261 623,54		382 236,23
TOTAL DES PRELEVEMENTS PROVENANT DE LA SECTION DE FONCTIONNEMENT		2 379 921,94	1 287 338,32		1 092 583,62
041	Opérations patrimoniales (5)	0,00	0,00		0,00
TOTAL DES RECETTES D'ORDRE		2 379 921,94	1 287 338,32		1 092 583,62

TOTAL DES RECETTES D'INVESTISSEMENT DE L'EXERCICE (= Total des recettes réelles et d'ordre)		2 379 921,94	1 287 338,32	0,00	1 092 583,62
--	--	---------------------	---------------------	-------------	---------------------

Pour information R 001 Solde d'exécution positif reporté de N-1		0,00			
--	--	-------------	--	--	--

(1) Détailler les chapitres budgétaires par article conformément au plan de comptes appliqué par l'établissement.

(2) Les chapitres 021 et 024 sont des chapitres sans réalisation et ne donnent pas lieu à l'émission de titres.

(3) Cf. définition du chapitre des opérations d'ordre, RI 040 = DF 042.

(4) Les comptes 15, 29, 39, 49 et 59 peuvent figurer dans le détail du chapitre 040 si l'établissement applique le régime des provisions budgétaires.

(5) Cf. définitions du chapitre des opérations d'ordre, DI 041 = RI 041.

II – ANNEXES

**ELEMENTS DU BILAN
EQUILIBRE DES OPERATIONS FINANCIERES – DEPENSES**

A5.1

DEPENSES A COUVRIR PAR DES RESSOURCES PROPRES

Art. (1)	Libellé (1)	Crédits de l'exercice (BP + BS + DM + RAR N-1)	Réalisations
DEPENSES TOTALES A COUVRIR PAR DES RESSOURCES PROPRES =A + B		0,00	0,00
16 Emprunts et dettes assimilées (A)		0,00	0,00
1631	Emprunts obligataires	0,00	0,00
1641	Emprunts en euros	0,00	0,00
1643	Emprunts en devises	0,00	0,00
16441	Opérat° afférentes à l'emprunt	0,00	0,00
1671	Avances consolidées du Trésor	0,00	0,00
1672	Emprunts sur comptes spéciaux du Trésor	0,00	0,00
1678	Autres emprunts et dettes	0,00	0,00
1681	Autres emprunts	0,00	0,00
1682	Bons à moyen terme négociables	0,00	0,00
1687	Autres dettes	0,00	0,00
Dépenses et transferts à déduire des ressources propres (B)		0,00	0,00
10...	Reprise de dotations, fonds divers et réserves		
10...	Reversement de dotations, fonds divers et réserves		
139	Subv. invest. transférées cpte résultat	0,00	0,00
020	Dépenses imprévues	0,00	0,00

	Op. de l'exercice I	Restes à réaliser en dépenses au 31/12	Solde d'exécution D001 de l'exercice précédent (N-1)	TOTAL II
Dépenses à couvrir par des ressources propres	0,00	0,00	328 111,16	328 111,16

(1) Détailler les chapitres budgétaires par article conformément au plan de comptes.

II – ANNEXES

**ELEMENTS DU BILAN
EQUILIBRE DES OPERATIONS FINANCIERES – RECETTES**

A5.2

RESSOURCES PROPRES

Art. (1)	Libellé (1)	Crédits de l'exercice (BP + BS + DM + RAR N-1)	Réalisations
RECETTES (RESSOURCES PROPRES) = a + b		710 347,39	III 0,00
Ressources propres externes de l'année (a)		0,00	0,00
10222	FCTVA	0,00	0,00
10223	TLE	0,00	0,00
10226	Taxe d'aménagement	0,00	0,00
10228	Autres fonds	0,00	0,00
138	Autres subvent° invest. non transf.	0,00	0,00
26...	Participations et créances rattachées		
27...	Autres immobilisations financières		
Ressources propres internes de l'année (b) (2)		710 347,39	0,00
15...	Provisions pour risques et charges		
169	Primes de remboursement des obligations	0,00	0,00
26...	Participations et créances rattachées		
27...	Autres immobilisations financières		
28...	Amortissement des immobilisations		
29...	Prov. pour dépréciat° immobilisations		
31...	Matières premières (et fournitures) (3)		
33...	En-cours de production de biens (3)		
35...	Stocks de produits (3)		
39...	Prov. dépréciat° des stocks et en-cours		
481...	Charges à rép. sur plusieurs exercices		
49...	Prov. dépréc. comptes de tiers		
59...	Prov. dépréc. comptes financiers		
024	Produits des cessions d'immobilisations	0,00	0,00
021	Virement de la sect° de fonctionnement	710 347,39	0,00

	Opérations de l'exercice III	Restes à réaliser en recettes au 31/12	Solde d'exécution R001 de l'exercice précédent	Affectation R1068 de l'exercice précédent	TOTAL IV
Total ressources propres disponibles	0,00	0,00	0,00	0,00	0,00

	Montant
Dépenses à couvrir par des ressources propres	II 328 111,16
Ressources propres disponibles	IV 0,00
Solde	V = IV – II (4) -328 111,16

(1) Les comptes 15, 169, 26, 27, 28, 29, 39, 481, 49 et 59 sont à détailler conformément au plan de comptes.

(2) Les comptes 15, 29, 39, 49 et 59 sont présentés uniquement si la commune ou l'établissement applique le régime des provisions budgétaires.

(3) Les comptes 31, 33 et 35 ne peuvent être utilisés que pour les budgets utilisant la comptabilité de stock. Par conséquent, seuls les budgets retraçant les dépenses et les recettes d'un lotissement ou d'une ZAC peuvent utiliser les comptes susmentionnés.

(4) Indiquer le signe algébrique.

II – ANNEXES

ARRETE ET SIGNATURES

Nombre de membres en exercice : 33

Nombre de membres présents : 0

Nombre de suffrages exprimés : 0

VOTES :

Pour : 0

Contre : 0

Abstentions : 0

Date de convocation : 04/02/1584

Présenté par Sylvain Griffault, Maire (1),

A à Melle, le 02/03/2021

Sylvain Griffault, Maire,

Délibéré par l'assemblée (2), réunie en session

A à Melle, le 02/03/2021

Les membres de l'assemblée délibérante (2),

BASSEREAU Véronique	
BERNARD-RIVIERE Mélanie	
BERTRAND Johnny	
BILLAUD Line	
BOURSIER Virginie	
BRUNET Pascal	
CHAUVET Christophe	
COURTIN Béatrice	
COUTINEAU Liliane	
DALLAUD Hélène	
DEVINEAU Bertrand	
DIAZ TORRES GOITIA Elsa	
FACHIN Céline	
FOISSEAU Josette	
GICQUIAUD Floriane	
GIRAULT Anne	
KLINGLER Sarah	
LABROUSSE Christophe	
LACOTTE Claude	
LOGETTE Kévin	
LUSSEAU Christian	



II – ANNEXES
ARRETE ET SIGNATURES

MANGUY Fabienne	
OUVRARD Pierre	
PENIGNAUD Jean-Christophe	
POTIER François	
PUTHEAUX Sylvain	
SABOURIN Muriel	
SERVANT Françoise	
SIMIONI Jean-François	
SUIRE Catherine	
TEXIER Jérôme	
VEZIEN Christian	

Certifié exécutoire par Sylvain Griffault, Maire (1), compte tenu de la transmission en préfecture, le , et de la publication le

A Melle, le

(1) Indiquer le maire ou le président de l'organisme.

(2) L'assemblée délibérante étant : le Conseil municipal.

ANNEXE A SLOW
POINT 5

Budget annexe Énergies renouvelables Compte administratif 2021

Section Fonctionnement			
Dépenses	A		36 753,61
Recettes	B		14 308,90
Résultat comptable 2021	$C = B - A$		-22 444,71
Résultat antérieur reporté	D		17 663,54
Résultat de la section de fonctionnement	$E = C + D$		-4 781,17

Section Investissement			
Dépenses	F		28 676,37
Recettes	G		110 676,27
Résultat comptable 2021	$H = G - F$		81 999,90
Résultat antérieur reporté	I		78 060,02
Résultat de la section d'investissement	$J = H + I$		160 059,92

Restes-à-réaliser en dépenses	K		5 460,00
Restes-à-réaliser en recettes	L		0,00
Solde des Restes-à-réaliser	$M = L - K$		-5 460,00

*Le résultat de la section d'investissement est suffisant pour financer les restes-à-réaliser :
Pas de financement nécessaire de la section d'investissement par la section de fonctionnement*

Budget annexe Énergies renouvelables

Compte administratif 2021

SECTION DE FONCTIONNEMENT

DÉPENSES		BP 2021	CA 2021
011	CHARGES À CARACTÈRE GÉNÉRAL	1 000,00	891,75
66	CHARGES FINANCIERES	12 875,00	12 874,76
67	CHARGES EXCEPTIONNELLES	250,00	246,10
69	IMPÔTS SUR BÉNÉFICES ET ASSIMILÉS	2 750,00	2 650,00
042	TRANSFERT ENTRE SECTIONS	20 100,00	20 091,00
023	VIREMENT EN INVESTISSEMENT		
TOTAL		36 975,00	36 753,61

RECETTES		BP 2021	CA 2021
002	Excédent de fonctionnement reporté	17 663,54	
707	Vente d'électricité	17 811,46	12 808,90
7588	Régul° sur produits de gest° courante		
042/777	Amortissement des subventions perçues	1 500,00	1 500,00
TOTAL		36 975,00	14 308,90

SECTION D'INVESTISSEMENT

DÉPENSES		BP 2021	CA 2021
215	Installations techniques	209 460,02	0,00
40/13912	Amortissement des subventions	1 500,00	1 500,00
1641	Emprunt (rbrsmnt du capital au BG)	27 200,00	27 176,37
TOTAL		238 160,02	28 676,37

RECETTES		BP 2021	CA 2021
001	Excédent antérieur reporté	78 060,02	
1641	Emprunts	140 000,00	90 585,27
28253	Amortissement des immobilisations	20 100,00	20 091,00
TOTAL		238 160,02	110 676,27

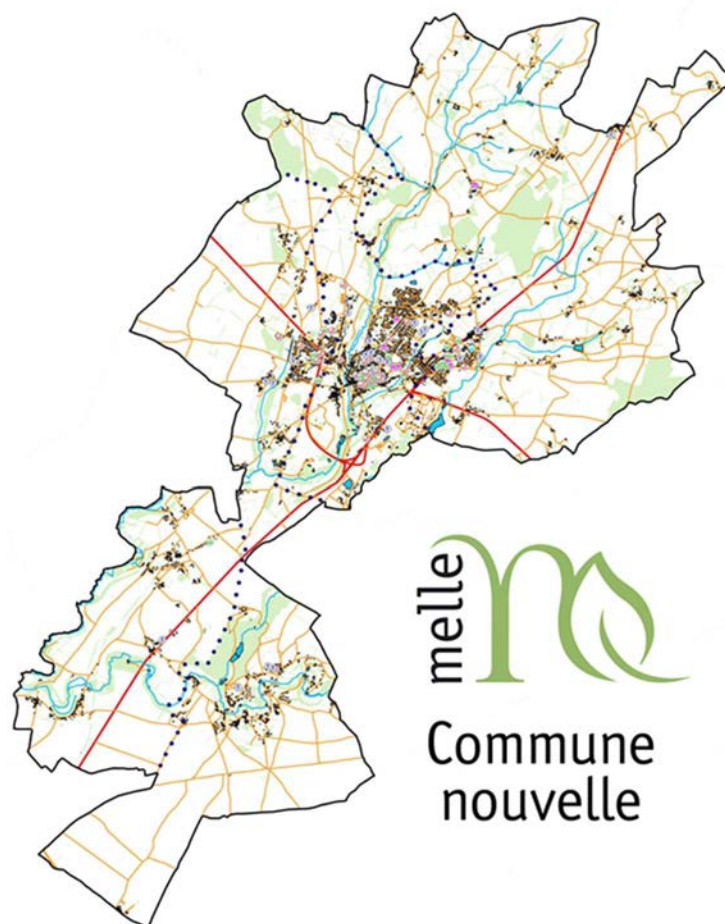

RAPPORT D'ORIENTATION BUDGÉTAIRE

**Support au
Débat d'orientations Budgétaires
pour l'année 2022**

Sommaire

Préambule

I/ Le cadre général – page 3

A/ Le contexte mondial – page 3

B/ Le contexte national : la Loi de finances initiale 2022 – page 4

a/ Des dépenses pour la croissance et un bouclier tarifaire face à la hausse des prix de l'énergie – page 4

b/ Poursuite de la baisse des impôts – page 5

c/ Des mesures pour les collectivités – page 5

C/ Le contexte local – page 6

II/ L'analyse rétrospective 2019-2021 de la situation de Melle-Commune nouvelle - page 8

A/ Les moyens humains – page 8

a/ La structure des effectifs – page 8

b/ Les dépenses de personnel – page 10

c/ L'action sociale en faveur du personnel – page 12

B/ Les moyens financiers – page 12

a/ L'analyse rétrospective 2019-2021 en fonctionnement – page 13

b/ Le budget d'investissement en 2021 – page 22

c/ La santé financière de la commune fin 2021 – page 22

III/ Le projet 2022 dans le projet de mandat – page 26

IV/ Les orientations du Budget général prévisionnel 2022 – page 41

A/ Notre organisation budgétaire en évolution – page 41

B/ Les moyens humains – page 41

a) L'évolution des effectifs et de la masse salariale – page 41

b/ Le projet de Dialogue social – page 44

C/ Le fonctionnement 2022 – page 44

a/ Les recettes de fonctionnement 2022 – page 44

b/ Les dépenses de fonctionnement 2022 – page 45

D/ Les projets d'investissement pour l'année 2022 et suivantes – page 46

IV/ Les Budgets annexes - page 47

A/ Le Budget annexe Lotissements – page 47

B/ Le Budget annexe Énergies renouvelables – page 48

1. Préambule

Depuis la loi « Administration Territoriale de la République » (ATR) du 6 février 1992, la tenue d'un **Débat d'Orientation Budgétaire (DOB) s'impose aux communes** et plus généralement aux collectivités dans un délai de deux mois précédant l'examen du budget primitif ou simplement du budget prévisionnel.

L'article 107 de la loi n° 2015-991 du 7 août 2015 portant Nouvelle Organisation Territoriale de la République, dit loi « NOTRe » a voulu accentuer l'information des conseillers municipaux. Aussi, **le DOB s'effectue sur la base d'un Rapport sur les Orientations Budgétaires (ROB)**, ce dernier décrit les contextes mondiaux, nationaux, régionaux et locaux, analyse la gestion des exercices précédents, reprend les engagements pluriannuels envisagés, les évolutions des taux de fiscalité locale, la structure et la gestion de la dette.¹

Le ROB n'est pas qu'un document interne : il doit être transmis au Préfet du Département et au Président de la Communauté de communes Mellois en Poitou dont Melle est membre, et fait également l'objet d'une publication.

Le Débat d'Orientation Budgétaire doit permettre au Conseil Municipal de discuter des orientations budgétaires qui préfigurent les priorités qui seront affectées dans le budget prévisionnel, voire au-delà pour certains programmes lourds. Mais c'est aussi l'occasion d'informer les Conseillers municipaux sur l'évolution financière de la Collectivité en tenant compte des projets communaux et des évolutions conjoncturelles et structurelles qui influent sur les capacités communales de financement.

I/ Le cadre général

I-A/ Le contexte mondial

L'économie mondiale, au regard des indicateurs classiques, aborde 2022 dans une position affaiblie. Le FMI a prévenu en décembre 2021 qu'il abaisserait ses prévisions de croissance mondiale, pour cette année, en raison de l'apparition du variant Omicron. Au risque épidémique s'ajoutent l'envolée de l'inflation, la montée des tensions géopolitiques, la certitude d'évolutions importantes des coûts de l'énergie et les difficultés d'approvisionnement.

Selon l'OCDE, la croissance mondiale devrait passer de 5,9% en 2021 à 4,5% en 2022, avant de ralentir pour s'établir à 3,2 % en 2023. Ces prévisions étant subordonnées à l'amélioration de la situation sanitaire d'ici fin 2022.

« L'hétérogénéité sans précédent des changements dans les flux commerciaux entre les produits, les sources et les destinations suggère une incertitude et des coûts d'ajustement élevés, et implique un besoin accru pour les entreprises et les gouvernements d'adopter de nouvelles stratégies d'atténuation des risques. » Façon diplomatique d'annoncer et même de légitimer le « chacun pour soi ».

¹ Conformément au décret n° 2016-841 du 24 Juin 2016 relatif au contenu ainsi qu'aux modalités de publication et de transmission du ROB.

Ce réflexe « non coopératif » a plané sur la COP26 de Glasgow, d'où les pays qui avaient particulièrement besoin d'une aide financière urgente sont partis à leur grand désespoir, les mains vides tandis qu'aucune mesure contraignante n'était adoptée par la conférence.

Au plan domestique pour les travailleurs et travailleuses actifs, chômeurs et retraités, la seule riposte afin que le « chacun pour soi » ne vienne accentuer d'avantage les réflexes racistes et xénophobes et que soient sauvegardées les conditions de vie élémentaires de centaines de milliers d'entre eux, est de mettre en avant la lutte politique contre la vie chère face aux gouvernements et aux entreprises à qui il importe peu que ces conditions soient respectées. »²

I-B/ Le contexte national : la Loi de finances initiale 2022

Pour la France, la croissance sur l'ensemble de l'année 2021 s'établit à + 7%. Le durcissement des mesures sanitaires de janvier à avril 2021 a pesé sur l'activité dans une moindre mesure que lors du confinement de novembre 2020. Le déficit public 2021 est proche de 7% du Produit intérieur brut (PIB). Pour 2022, le déficit public attendu par le gouvernement est de 5% du PIB et le taux de croissance de 6%. L'investissement continuerait d'être dynamique en 2022, soutenu par le Plan de relance. 72 milliards d'euros (sur les 100 milliards du Plan lancé en septembre 2020) auront été engagés à fin 2021. ³

L'État a voté le 30 décembre 2021 sa Loi de finances initiale pour 2022. Les principaux points de son budget 2022 sont les suivants⁴ :

I-B- a/ Des dépenses pour la croissance et un bouclier tarifaire face au prix de l'énergie

- ◆ Prolongation de la mise en œuvre du "Plan de relance", avec notamment le renforcement de mesures pour l'emploi.
- ◆ Prolongation du dispositif de rénovation énergétique des logements, MaPrimRénov'. Le maintien du soutien au secteur ferroviaire et au fret (en particulier reprise de la dette de SNCF Réseau par l'État).
- ◆ Accompagnement du développement des énergies renouvelables.
- ◆ Renforcement du soutien fiscal aux entreprises de transport maritime et fluvial qui s'engagent dans la transition écologique à l'occasion du renouvellement de leur flotte.
- ◆ Plan en faveur des travailleurs indépendants (transmission d'entreprises facilitée, doublement du crédit d'impôt pour la formation des dirigeants des TPE...).
- ◆ Poursuite du développement du service national universel et du service civique ; prolongation jusqu'en juin 2022 des primes pour le recrutement d'un apprenti.
- ◆ Modification du mode de calcul de l'allocation aux adultes handicapés (AAH) pour soutenir les bénéficiaires vivant en couple aux revenus modestes.
- ◆ Plan d'investissement pour bâtir la France de 2030, à hauteur de 34 milliards d'euros, dont 3,5 milliards d'euros de crédits dès 2022 ;
- ◆ Création d'un revenu d'engagement pour les jeunes de moins de 26 ans sans emploi ou formation. (500 euros par mois en contrepartie de 15 à 20 heures de formation ou d'accompagnement par semaine, sur une durée de 6 à 12 mois.)

2 Note sur la situation économique mondiale, vendredi 14 janvier 2022, par François Chesnais pour ATTAC France

3 Source : Olivier Dussopt, ministre des comptes publics – janvier 2022

4 Source : vie-publique.fr Source : vie-publique.fr

- ◆ Mise en place d'un "bouclier tarifaire" pour contenir la hausse du prix du gaz et du prix de l'électricité.
- ◆ « Indemnité inflation » de 100 € pour les personnes gagnant moins de 2 000 €.

Il convient tout de même de relativiser le bouclier tarifaire sur les hausses d'électricité : il ne concerne que les abonnés au tarif réglementé disposant d'un contrat individuel. Les contrats collectifs type HLM, copropriété ne sont pas concernés s'ils impliquent plus de 10 logements. Autrement dit, cela concerne moins de 30% des abonnés globalement. De plus, la hausse contenue par le bouclier sera répercutée sur les factures estivales sous forme de lissage.

Cela a des implications pour nos habitants, locataires.

I-B-b/ Poursuite de la baisse des impôts

Maintien des baisses d'impôts des particuliers et des entreprises, décidées avant la crise sanitaire.

- ◆ La taxe d'habitation des 20% des ménages les plus aisés est encore réduite, après une première étape en 2021. Ces ménages bénéficient en 2022 d'une exonération de 65% de leur taxe. La taxe d'habitation sur les résidences principales sera supprimée pour tous les contribuables en 2023.
- ◆ Le taux normal de l'impôt sur les sociétés passe à 25% pour toutes les entreprises en 2022. Il s'agit de la dernière étape de la réforme engagée en 2018, dans le but d'améliorer leur compétitivité.
- ◆ Sur fonds de crise sanitaire persistante, la possibilité pour les entreprises éligibles de souscrire des Prêts garantis par l'État (PGE) est prolongée jusqu'au 30 juin 2022.
- ◆ Un fonds public de garantie des opérateurs de voyages et de séjours est mis en place.
- ◆ Le soutien public aux aéroports est renforcé compte tenu de la forte diminution des recettes de la taxe d'aéroport.
- ◆ Exonération d'impôt sur le revenu et de cotisation dans le secteur des cafés, de l'hôtellerie et de la restauration en 2022 et 2023 des pourboires reçus par les salariés rémunérés en deçà de 1,6 SMIC (soit environ 2 000 € nets mensuels).

L'année 2022 marque la dernière étape de la réforme de la baisse progressive de l'impôt sur les sociétés. En effet, fixé à 33,33% il y a encore quelques années, le taux de cet impôt sera réduit à 25 % à compter de 2022, quel que soit le montant du chiffre d'affaires de l'entreprise.

Pour rappel, en 2021, les entreprises sont redevables de l'impôt sur les sociétés au taux normal de 26,5 %, ou 27,5 % pour celles dont le chiffre d'affaires est égal ou supérieur à 250 millions d'euros. Un taux réduit de 15 %, jusqu'à 38 120 € de bénéfice, s'applique toutefois aux Petites et moyennes entreprises (PME) dont le chiffre d'affaires n'excédait pas 10 millions d'euros.

I-B-c/ Des mesures pour les collectivités locales

- ◆ Expérimentation de la re-centralisation du financement du RSA (Revenu de solidarité active) au niveau national pour les départements volontaires.
- ◆ Pour soutenir la relance de la construction de logements sociaux, engagement de l'État à garantir aux collectivités une compensation intégrale pendant dix ans de la perte de recettes liée à l'exonération de taxe foncière sur les propriétés bâties (TFPB) pour les nouvelles constructions.
- ◆ Plan "Marseille en grand" (rénovation de 174 écoles de la ville et financement des transports prioritaires de la métropole Aix-Marseille-Provence).

La Loi de finances pour 2022 engage moins les collectivités territoriales dans la mesure où elle s'inscrit dans la poursuite des réformes engagées et stabilise le volet des dotations, si sensible pour le bloc communal : la Dotation globale de fonctionnement est maintenue au niveau de 2021 (18,3 milliards d'euros pour le bloc communal).

La suppression de la taxe d'habitation se poursuit : en 2022, les 20 % de contribuables payant encore la TH se verront appliquer un allègement de 65% et ne paieront plus rien en 2023.

Pour autant, l'impact de cette suppression sur les finances des collectivités territoriales n'est pas totalement connu : les associations d'élus demandent en effet des garanties sur la compensation à l'euro près de la taxe.

Elles souhaitent également que la compensation prenne en compte les avis d'impositions supplémentaires de l'année 2020 émis entre 2021 et 2023 afin que le calcul soit plus juste.

Dans tous les cas, le bloc communal ne dispose plus d'autre levier fiscal que :

- la taxe d'habitation sur les résidences secondaires (taux figé jusqu'en 2022 ; retour du pouvoir de les modifier en 2023)
- la taxe foncière sur le bâti
- la taxe foncière sur le non bâti.

Avec la fin programmée de la taxe d'habitation d'ici à 2023 et la baisse des impôts dits « de production » perçus par les collectivités (à hauteur de 10 milliards d'euros) dès 2021, le gouvernement a intégré dans le projet de Loi de finances pour 2022 une réforme des indicateurs financiers utilisés dans la répartition des dotations et fonds de péréquation jugée par les observateurs comme une potentielle bombe à retardement pour les collectivités, la neutralisation ne tenant que le temps d'une Loi de finances d'une part, et le calcul des effets étant encore incertains même si les algorithmes tournent à plein en ce moment sur le sujet.

Au-delà de la méthode, c'est aussi la logique même de cette énième attaque de la fiscalité locale qui interpelle. Si, du temps de la taxe professionnelle, ménages et entreprises apportaient chacun autant au panier fiscal local, on a pu constater en 2018 que les impôts acquittés par les entreprises représentaient 32,8 % de la fiscalité directe locale contre 67,2 % par les ménages.

Dans le même temps, **l'imposition nationale des entreprises a beaucoup diminué ces dernières années en raison d'une baisse forte de l'impôt sur les sociétés et de l'extension de crédits d'impôts massifs.** D'aucuns s'interrogent sur le fait que, si les entreprises participent moins au développement des territoires, les élus locaux continuent à se battre pour attirer des entreprises consommatrices de service sans espoir de retour sur investissement d'autant que le lien direct entre niveau de fiscalité et choix du lieu d'implantation des entreprises n'est pas avéré.⁵

I-C/ Le contexte local

L'intercommunalité est désormais aussi importante que la commune dans le quotidien de nos concitoyens, bien qu'ils n'en aient pas toujours pleinement conscience.

Le Rapport d'orientation budgétaire est aussi l'opportunité de replacer notre commune au sein de Mellois en Poitou, tant les destins de nos deux collectivités sont liés.

⁵ Source : La Gazette des communes – 29 novembre 2021

Melle, commune la plus peuplée (devant Aigondigné avec 4 700 habitants et Celles-sur-Belle avec 3 750 habitants), siège de l'EPCI 5 (établissement public de coopération intercommunale) et capitale historique du territoire mellois, rencontre parfois des difficultés pour se voir reconnue comme ville-centre et jouer pleinement son rôle.

Avec une superficie de 65,3 km², Melle ne représente que 5% des 1 284 km² de Mellois en Poitou. Pour autant, avec une densité presque trois fois supérieure (96 habitants au km² contre 37), sa population municipale de 6 284 habitants représente 13% de celle du territoire.

À noter que la population comptée à part n'est pas prise en compte dans le cadre de l'intercommunalité alors qu'elle induit des coûts, et qu'elle l'est par l'Etat pour le calcul de la Dotation globale de fonctionnement. Par ailleurs, avec un solde migratoire légèrement supérieur à celui de la communauté de communes, Melle est un des centres d'attractivité du territoire.



Cette attractivité est étroitement liée à la densité des services publics et privés et aux activités économiques localisées sur le territoire municipal. Premier bassin de vie du territoire, Melle en est surtout le poumon économique avec 566 établissements et surtout 3 347 emplois, soit le quart des emplois du territoire communautaire (13 770 emplois).

Si un emploi sur quatre du Mellois est localisé à Melle, seulement 1 182 sont occupés par des résidents de la commune. Ce qui signifie que sur les 2 233 actifs mellois ayant un emploi, plus de 1 000 travaillent hors Melle, alors que plus de 2 000 emplois (2 165) sur Melle sont occupés par des non-résidents. Ces données montrent clairement l'importance et le rôle essentiel de notre commune pour les habitants de Mellois en Poitou, mais aussi l'importance des flux quotidiens domicile-travail (2 000 entrants, 1 000 sortants) d'où, en l'absence de transports publics adaptés, la pression sur les parkings du centre-ville où se concentrent de nombreux emplois occupés par les non-résidents.

Un travail a débuté sur un nouveau Pacte Fiscal et Financier qui devrait aboutir en 2022.

Ce travail a permis de repérer certaines erreurs effectuées qui seront, elles corrigées dès 2022 et amèneront notre collectivité à perdre 60 000 € de ses attributions de compensation.

Le projet de nouveau Pacte fiscal et financier⁶ s'appuie sur la demande de certaines communes du Cellois et de Val de Boutonne de rétablir une équité fiscale, fiscalité qui est jugée étouffante sur ces territoires où pourtant les bases fiscales sont moins élevées, en particulier pour le Cellois.

Les hypothèses de rééquilibrage pourraient amener les Attributions de compensation⁷ du Mellois à être diminuées afin de faire baisser les taux cibles de l'intercommunalité.

Notre commune attend de l'EPCI qu'elle l'intègre mieux dans son Plan pluriannuel d'investissements (PPI). En effet, plusieurs projets prévus par la précédente intercommunalité ont été ajournés, d'autres projets sur des territoires moins bien équipés ont été prioritaires.

6 Les pactes financiers et fiscaux consistent à organiser une solidarité financière entre l'EPCI (pour Melle, il s'agit de la Communauté de communes Mellois en Poitou) et les communes membres, et visent à organiser la gouvernance financière au sein de l'ensemble intercommunal.

7 Les établissements publics de coopération intercommunale (EPCI) à fiscalité professionnelle unique (telle la CC Mellois en Poitou) versent, sauf exception, une Attribution de compensation (AC) à leurs communes membres. L'attribution de compensation a pour vocation d'équilibrer le transfert de recettes résultant de l'adoption de la fiscalité professionnelle unique par un EPCI et l'impact des transferts de charges.

Certains projets seront évoqués dans ce document.

II/ L'analyse rétrospective 2019-2021 de la Commune nouvelle de Melle

La commune nouvelle de Melle qui réunit dans une même destinée les communes déléguées de Mazières sur Béronne, Melle, Paizay le Tort, St Léger de la Martinière et St Martin lès Melle, a été créée le 1^{er} janvier 2019. Elle a donc désormais trois années pleines d'existence qui n'ont pas été qu'un long fleuve tranquille :

- ◆ L'année 1 (2019) a permis aux près de 70 agents municipaux et aux 65 élus qui composaient le Conseil municipal de faire plus ample connaissance, puis de commencer à comprendre certains enjeux et à commencer à organiser un mode de fonctionnement.
- ◆ L'année 2 (2020) a été marquée à la fois par le renouvellement du Conseil municipal et par l'apparition de la crise sanitaire liée à l'épidémie de Covid-19.
- ◆ L'année 3 (2021) a été la première année pleine de fonctionnement de la nouvelle équipe municipale, et a été marquée par un mouvement important de personnel (départs à la retraite, mutations, créations de postes) sur un fond permanent d'épidémie.

Trois exercices comptables pleins permettent de commencer à entrevoir des évolutions financières. Cependant, les analyses et conclusions définitives restent fragiles (trois années de natures différentes, période courte ; pandémie).

Malgré cela, la Commune a désormais une meilleure connaissance des deux piliers fondamentaux qui lui permettent d'envisager son développement conformément à la politique municipale : ses moyens humains (A) et ses moyens financiers (B).

Certaines comparaisons seront faites entre 2021 et 2020. Cependant 2019 étant la première année de la commune nouvelle mais la dernière année « normale » (hors pandémie) de fonctionnement, il pourra parfois y être fait référence.

II-A/ Les moyens humains

II-A-a/ La structure des effectifs de la commune

Les agents communaux sont 70 : 66 agents sont employés sur des postes permanents (soit 63 équivalents-temps-plein) et 4 en 2021 étaient des apprentis.

		Répartition par filière et par genre	
		Filière technique :	41 hommes / 6 femmes
Effectif total au 31 déc. 21 : 70		Filière administrative :	18 femmes
Fonctionnaires titulaires et stagiaires :	58	Filière culturelle :	3 femmes
Contractuels de droit public :	8	Filière Police municipale :	1 homme
Contractuels de droit privé :	4	Filière sportive :	1 homme

Pour mémoire, le Centre communal d'action sociale qui dispose de son propre organe délibérant et de son propre budget emploie trois contractuelles de droit public à temps plein, œuvrant dans le cadre de la filière médico-sociale (2,5 Équivalent Temps Plein).

Le tableau des effectifs sur emplois permanents (hormis les apprentis par conséquent) tel que présenté en séance du Conseil municipal de décembre 2021 s'établit comme suit :

Filière / Grade (ou Assimilé)		Nb de postes permanents
Administrative		20
Fonctnl	DGS	1
Cat. A	Attaché	2
Cat. B	Rédacteur	4
Cat. C	Adjoint admf principal 1ère classe	4
Cat. C	Adjoint admf principal 2ème classe	4
Cat. C	Adjoint administratif	5
Technique		40
Cat. B	Technicien prcpl 2ème classe	6
Cat. B	Technicien	
Cat. C	Agent de maîtrise prcpl	
Cat. C	Agent de maîtrise	
Cat. C	Adjoint technique prcpl de 1ère classe	15
Cat. C	Adjoint technique prcpl de 2ème classe	12
Cat. C	Adjoint technique	7
Culturelle		4
Cat. A	Attaché de conservation du patrimoine	1
Cat. B	Assistant de conservation 1ère classe	2
Cat. C	Adjoint patrimoine principal 1ère	1
Sportive		1
Cat. B	Educateur prcpl 2ème classe	1
Police		1
Cat. C	Garde champêtre chef principal	1
TOTAL GENERAL		66

La nouvelle équipe municipale, lors de son premier Débat d'orientations budgétaires (DOB) début 2021 a réaffirmé son choix d'adapter l'équipe d'agents aux besoins de la commune nouvelle.

Au cours de l'année 2021, elle a :

> créé 3 postes permanents, qui sont occupés par des fonctionnaires :

- ◆ un poste d'agent d'accueil/état civil,
- ◆ un poste de responsable du Service développement local/Éducation populaire,
- ◆ un poste de responsable du Service Ressources et moyens.

> créé les services « Aménagement » et « Ressources et Moyens »

L'adaptation de l'organigramme devrait être abouti en 2022.

Vue synthétique et générale de la configuration des services existants :

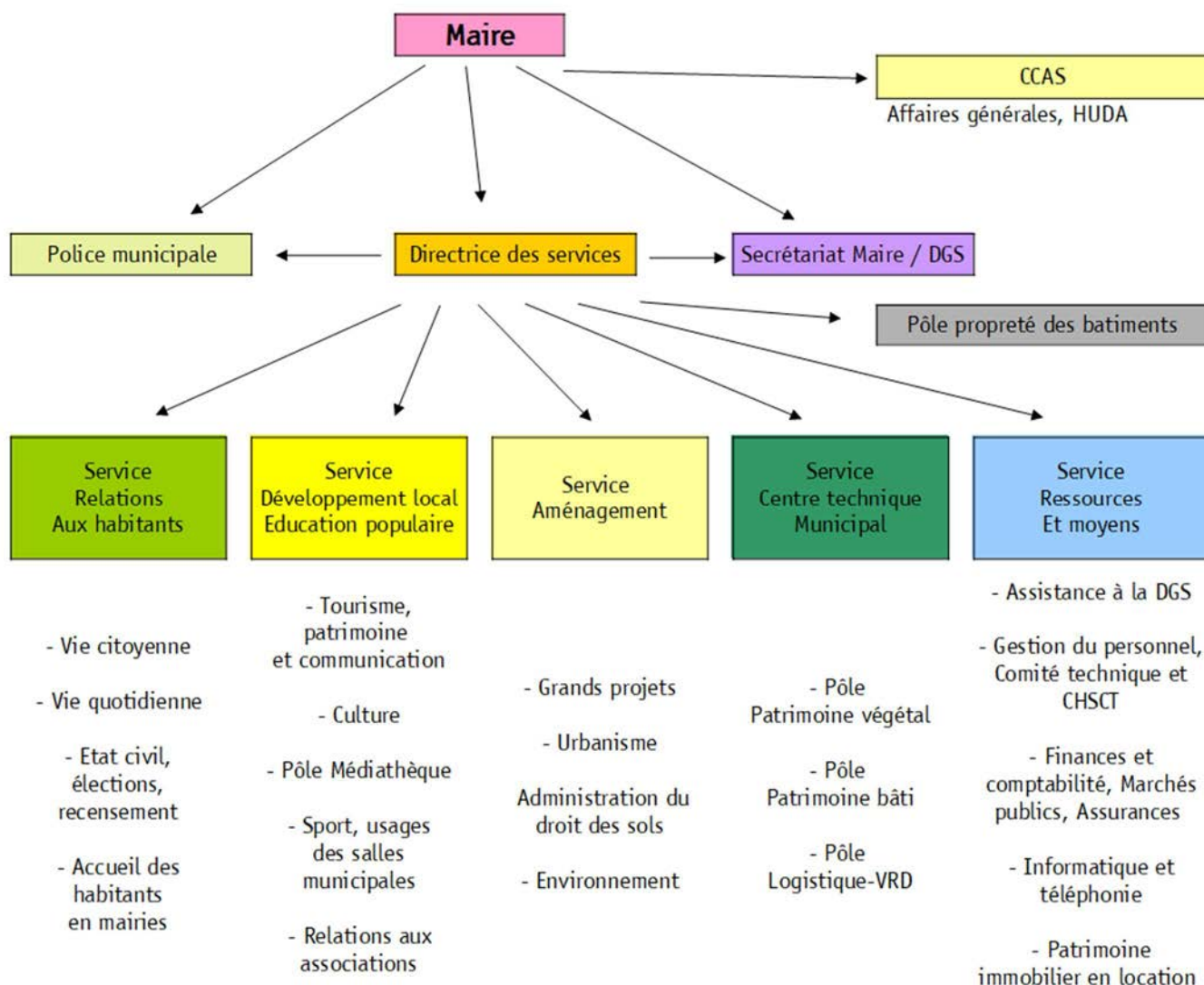

II-A-b/ Les dépenses de personnel

Les dépenses de personnel sont des dépenses de fonctionnement qui sont regroupées dans le chapitre 012 de la nomenclature comptable « Frais de personnel et assimilés » : on y trouve les dépenses de salaire et de cotisations sociales nécessaires à l'emploi de personnel en direct mais aussi à l'emploi de remplaçants (pour pallier certaines absences longues pour maladie par exemple) ou de personnel en Contrat à durée déterminée (saisonniers par exemple), ainsi que les dépenses de médecine du travail, le versement obligatoire aux œuvres sociales ainsi que l'assurance statutaire du personnel.

En vis-à-vis des dépenses, on trouve des recettes de personnel rassemblées dans le chapitre 013 « Atténuation de charges » de la nomenclature. Il s'agit de remboursements sur la rémunération du personnel au profit de la commune :

- ◆ des indemnités journalières : la commune verse son traitement à un agent absent en arrêt maladie et perçoit à la place de l'agent les indemnités journalières qui sont dues à celui-ci ;

- ◆ des régularisations de cotisations : il arrive que certains organismes remboursent à la commune des sommes trop perçues l'année précédente ;
- ◆ des participations financières de l'Etat à l'emploi de Contrats aidés et/ou d'apprentis.

Par ailleurs, la commune perçoit certaines sommes en paiement de certains services qu'elle rend :

- ◆ le Centre communal d'action sociale (CCAS) bénéficie, contre paiement, du traitement de sa comptabilité et de la gestion de son personnel par le service communal Ressources et Moyens (article comptable : 70841) ;
- ◆ la Communauté de communes Mellois en Poitou bénéficie, contre paiement, de la mise à disposition d'agents de la médiathèque (dans le cadre d'animations de TAP – Temps d'activité périscolaire), d'agents du Centre technique municipal pour des travaux de maintenance dans les écoles publiques de Melle ou d'entretiens d'espaces communautaires (article comptable : 70846) ;
- ◆ la commune met son personnel à disposition d'autres organismes/particuliers contre paiement : animations bibliothèque pour des écoles privées, prestations de ménage ponctuelles (à l'occasion de locations de salles municipales), prestations de ménage récurrentes au Pôle Les Remparts de Melle au profit des locataires par exemple (articles 70848 et 70878).

Il convient, à l'occasion d'une analyse de l'évolution de la masse salariale, de prendre en compte aussi bien les dépenses que les recettes : le chapitre 012 ne retrace que les dépenses brutes de personnel ; prendre en compte les recettes revient à analyser les dépenses nettes de personnel.

Dépenses nettes de personnel (en K€)	2019	2020	2021
Dépenses de personnel - chapitre 012	2 362	2 346	2 562
Atténuation de dépenses - chapitre 013	140	50	126
SOUS TOTAL 1	2 222	2 296	2 436
Mises à disposit° de personnel remboursées	74	50	48
TOTAL NET	2 148	2 246	2 388

Evolution	2020/2019	2021/2020
du sous total 1	3,3%	6,1%
du total net	4,6%	6,3%

L'évolution des dépenses traduit principalement deux faits :

- ◆ **le Glissement Vieillesse Technicité (GVT)** : le GVT est une notion de variation de la masse salariale à effectif constant. Il correspond à l'augmentation de la rémunération individuelle d'un fonctionnaire découlant d'un avancement d'échelon automatique (composante « Vieillesse »), d'un changement de grade (composante « Technicité ») ;
- ◆ **la création de trois postes.**

En 2020, la part des dépenses de personnel sur l'ensemble des dépenses de gestion a augmenté par rapport à 2019. Cela s'explique par une baisse des dépenses de gestion (l'année 2020 n'a pas connu une activité habituelle du fait des élections et de la pandémie). Cette part diminue en 2021 du fait de dépenses de gestion plus importantes (retour « à la normale » avec un effet de « rattrapage » pour part).

II-A-c/ L'action sociale en faveur du personnel

L'action sociale de la commune et du CCAS en faveur de leurs agents se traduit par :

- ◆ la participation financière, depuis janvier 2020, à la garantie Prévoyance « Maintien de salaire » (contrat collectif) à hauteur de 20€ nets par mois et par agent, ce qui est une somme supérieure à la moyenne des sommes versées par les collectivités adhérentes du Centre de gestion de la Fonction publique territoriale des Deux-Sèvres ;
- ◆ la participation financière réglementaire au Comité national d'action sociale (CNAS) et au Comité pour les loisirs et la culture (CPLC) pour un montant versé par la commune de près de 16 000 € en 2021.

II-B/ Les moyens financiers

Les moyens financiers de la commune dépendent en partie du niveau de population quand bien même le produit des impôts du fait des réformes est en diminution.

La population entre dans le calcul des dotations d'État entre autres éléments.

Ramener certaines données à l'unité « € par habitant » permet aussi de se comparer à des moyennes issues des chiffres des communes de la même strate.

	2019	2020	2021
Population INSEE au 1er janvier :	6 623	6 540	6 529
<i>La population INSEE est la référence pour les comparaisons avec la moyenne des communes de la strate</i>			
Résidences secondaires	127	131	133
Places de caravances après majoration	16	32	32
Soit une population DGF =	6 766	6 703	6 694

Le recensement de notre population devait avoir lieu en 2021 mais a été repoussé en 2022. Il a commencé en janvier. Réalisé par l'Institut national de la statistique et des études économiques (INSEE) et la commune, le recensement permet de savoir combien de personnes vivent en France et d'établir la population officielle de chaque commune. Il fournit des informations sur les caractéristiques de la population : âge, profession, moyens de transport utilisés, conditions de logement...

C'est grâce à ces données que les projets qui nous concernent peuvent être pensés et réalisés.

En effet, comme évoqué plus haut, de ces chiffres découle la participation de l'État au budget des communes. Du nombre d'habitants dépendent le nombre d'élus au conseil municipal, la détermination du mode de scrutin, le nombre de pharmacies, etc.

Ces trois dernières années, le budget général annuel de la Commune nouvelle de Melle est construit sur la base d'une recette moyenne :

- ◆ de 7 millions d'euros en fonctionnement,
- ◆ de 2,4 millions d'euros en investissement.

Chacune des deux sections qui composent le budget (fonctionnement/investissement) est composée de dépenses/recettes réelles et effectives mais aussi de dépenses/recettes plus exceptionnelles ou bien d'écritures comptables (opérations d'ordre) qui ne sont pas réellement des dépenses ou des recettes (transfert d'une section budgétaire à l'autre par exemple).

Plus que le total général, c'est le sous total « Gestion des services », tant en dépense qu'en recette, qui est le bon niveau d'analyse pour comprendre le passé, le présent et envisager l'avenir.

II-B-a/ L'analyse rétrospective 2019-2021 en fonctionnement

Section Fonctionnement			
Dépenses	<i>A</i>		5 918 699,10
Recettes	<i>B</i>		7 131 677,20
Résultat comptable 2021	$C = B - A$		1 212 978,10
Résultat antérieur reporté	<i>D</i>		3 212 058,72
Résultat de la section de fonctionnement	$E = C + D$		4 425 036,82

En 2021, les recettes de gestion représentent 98% des recettes totales. Elles sont principalement constituées :

- ◆ d'atténuation de dépenses de personnel (cf. II-A-b : Les dépenses de personnel) qui représentent moins de 2% des recettes de gestion,
- ◆ du produit des impôts et taxes (55%) : le produit des impôts directs ne représente plus que 20% de la recette de gestion (contre 50% il y a une dizaine d'années),
- ◆ de dotations et participations diverses (principalement de l'État) : 35%,
- ◆ du produit des services que la commune rend contre paiement (cotisations à la médiathèque, droits de place sur les marchés, concessions dans les cimetières, billetterie de spectacles ...) : 2,3%
- ◆ d'autres produits de gestion courante : 6% (principalement des recettes de loyers de logements, bureaux, commerces dont la commune est propriétaire).

Les recettes de gestion ont évolué ainsi ces trois dernières années :

	2021	2020	2019	2018	21/20	21/19	21/18
TOTAL	7 133	6 985	7 093	6 986	2,1%	0,6%	2,1%
Atténuation de charges de personnel-013	126	50	140	152	152,0%	-10,0%	-17,1%
Produits des services - 70	166	198	214	153	-16,2%	-22,4%	8,5%
Impôts et taxes - 73	3 826	3 736	3 751	3 781	2,4%	2,0%	1,2%
<i>dont contribut° directes - 73111</i>	1 438	1 422	1 414	1 330	1,1%	1,7%	8,1%
Dotations et participations - 74	2 440	2 016	2 051	2 001	21,0%	19,0%	21,9%
<i>dont Dotations - 741</i>	1 461	1 418	1 368	1 312	3,0%	6,8%	11,4%
<i>dont FCTVA sur dép de fonctt - 744</i>	74	86	101	52	-14,0%	-26,7%	42,3%
<i>dt DCRTP - 748313</i>	250	250	263	244	0,0%	-4,9%	2,5%
Autres produits de gestion courante - 75	415	406	459	425	2,2%	-9,6%	-2,4%
TOTAL GESTION DES SERVICES	6 973	6 406	6 615	6 512	8,9%	5,4%	7,1%
Produits financiers - 76	13	-	-	-			
Produits exceptionnels - 77	53	128	394	386	-58,6%	-86,5%	-86,3%
TOTAL RECETTES REELLES	7 039	6 534	7 009	6 898	7,7%	0,4%	2,0%
Op° d'ordre entre sections - 042	94	451	84	88	-79,2%	11,9%	6,8%

La moyenne annuelle des recettes de gestion ces trois dernières années est de 6 660 000€.

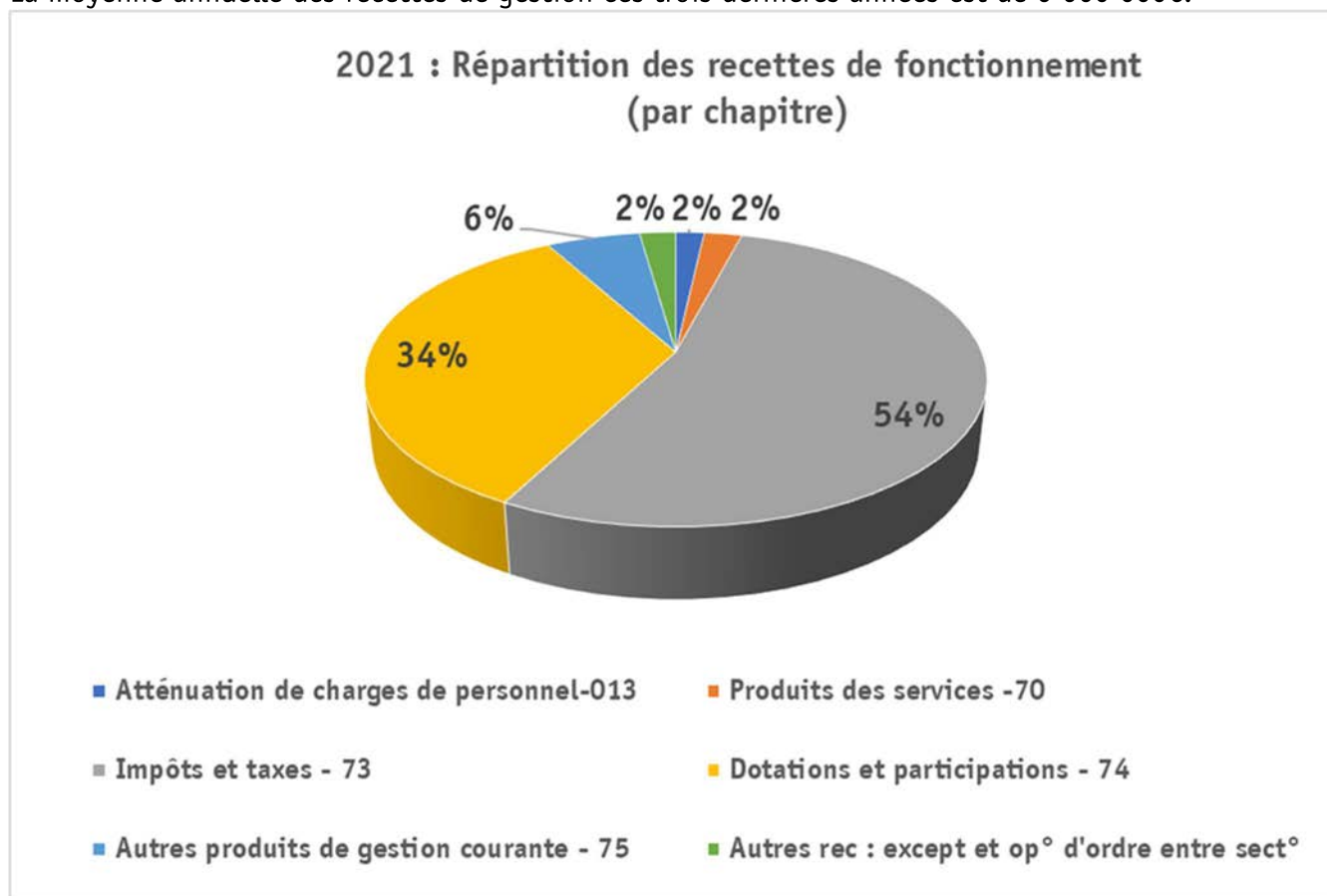

Chapitre 13 « Atténuations de charges de personnel »

Il connaît toujours une évolution aléatoire : en effet, il regroupe principalement les indemnités journalières perçues en fonction des arrêts maladie du personnel (cf. II-A-b : Les dépenses de personnel) et de certaines régularisations d'une année sur l'autre.

Chapitre 70 « Produits des services »

Il regroupe les recettes que la commune génère elle-même en rendant des services contre paiement (par exemple : cotisations des adhérents à la médiathèque, billetteries lors de spectacles ...).

Ce chapitre a connu une baisse constante et forte des trois dernières années : moins 16 000 € en 2020 par rapport à 2019, et moins 32 000 € en 2021 par rapport à 2020. Ceci est principalement dû en 2020 (- 30 000 €) et en 2021 (- 13 000 €) à la baisse importante des recettes d'occupation du domaine public sur laquelle la commune n'a pas directement la main : présence moins importante ou moins longue de travaux qui sont soumis à redevance pour occupation du domaine public. Exemples récents : une banque pose un bâtiment modulaire sur le domaine public pendant les travaux de rénovation de ses bureaux. D'autre part, le produit de billetterie a baissé (notamment Connaissances du Monde : 8 000 € encaissés en 2019, puis 1 000 € en 2020 et zéro en 2021).

Chapitre 73 « Impôts et taxes »

Le chapitre bénéficie en 2021 d'une recette de « régularisation ». En effet, nous percevons en 2021 trois années de la part d'IFER (Imposition Forfaitaire sur les Entreprises de Réseau) encaissée à 70% par la Communauté de commune. 30% reviennent à la commune (pour un montant de 73 600 €) pour les éoliennes exploitées sur la commune déléguée de de Paizay le Tort. Si on répartit la somme sur les trois années civiles auxquelles elle se rapporte (2019-2020-2021), on constate en réalité une augmentation plus faible et régulière de ce chapitre (+ 0,8% puis + 0,4%).

Dans ce chapitre, la ligne « Droits de place » (marchés principalement) est passée de 24 000 € en 2019 à 14 000 € en 2020. On peut constater une légère reprise en 2021 (17 000 €).

Le produit de la taxe additionnelle aux droits de mutation (article 7381) a fortement augmenté : + 13,4% en 2020 puis +23% en 2021. Elle traduit une forte activité immobilière et est un indicateur de dynamisme dans ce domaine.

En ce qui concerne la Taxe sur la consommation finale d'électricité (TCFE), une partie est directement perçue par la commune sur la partie du réseau concédée à ERDF (la partie urbaine de la commune déléguée de Melle). Pour le reste du territoire municipal, le SIEDS qui en est le concessionnaire la perçoit directement. Si on tient compte de certaines régularisations opérées, la recette moyenne annuelle depuis trois ans est d'environ 79 000 €.

L'État a compensé sa réforme de suppression de la Taxe d'habitation sur les résidences principales à hauteur de 580 000 €.

		2019	2020	2021
73111	Taxe d'habitation	392 639,00	399 071,00	30 742,00
73111	Taxe sur le foncier bâti	921 717,00	941 949,00	1 913 763,00
73111	Taxe sur le foncier non bâti	79 419,00	80 343,00	80 521,00
	Ecart avec Etat n°1386 RC	1 532,00	795,00	-586 633,00
	Total compte 73111	1 395 307,00	1 422 158,00	1 438 393,00

L'Attribution de compensation versée par la Communauté de communes a baissé de 14 500 €. C'est la conséquence du Pacte fiscal communautaire établi en 2018 et qui voit les communes du Mellois rendre une part de leurs Attributions de compensation pour permettre de financer l'investissement dans le patrimoine scolaire. Pour la commune de Melle, cela se traduit par une baisse de son Attribution de compensation de 14 500€ par an pendant 10 ans, et donc jusqu'en 2028.

Chapitre 74 « Dotations et participations »

	2019	2020	2021		
Dotation forfaitaire	873 635 €	873 050 €	873 050 €		
Péréquation - DSR	379 132 €	419 630 €	469 424 €		
Péréquation - DNP	115 612 €	125 767 €	118 382 €	2021/20	2020/19
TOTAL	1 368 379 €	1 418 447 €	1 460 856 €	3,0%	3,7%

La Dotation globale de fonctionnement (DGF) constitue la principale dotation de fonctionnement de l'État aux collectivités territoriales. Pour chaque catégorie de collectivité, elle est divisée en deux parts :

- la part forfaitaire qui correspond à un tronc commun perçu par toutes les collectivités bénéficiaires,
- la part péréquation dont les composantes sont reversées aux collectivités les plus défavorisées qui comprend elle-même notamment la Dotation de Solidarité Rurale (DSR) et la Dotation Nationale de Péréquation (DNP).

Du fait qu'elle s'est constituée en Commune nouvelle, Melle a bénéficié d'une majoration minimale de 5% de sa DGF-Péréquation pendant trois ans (2019 à 2021) ce qui ne devrait plus être le cas en 2022.

La Dotation de compensation de la réforme de la taxe professionnelle (DRCTP) ⁸ est gelée à 249 993 € (article 748313).

Le Fonds de compensation de la FCTVA⁹ (article 744) sur les dépenses de fonctionnement acquittées par la commune dépend du volume de travaux lourds de maintenance réalisés qui enrichissent le patrimoine de la collectivité (domaine de la voirie et des bâtiments principalement) : il a été de 101 000 € en 2019 ; 85 000 € en 2020 ; 74 000 € en 2021.

L'article 7472 « Participations de la Région » accueille par erreur¹⁰ une subvention importante de l'État (180 000 €) qui est une recette de gestion pour financer une étude importante d'Interprétation environnementale des milieux (IEM) sollicitée par l'État mais qui revêt malgré tout un caractère exceptionnel en réalité (la dépense d'étude d'un montant de 194 000 € n'est pas une dépense qu'on peut qualifier de « courante »).

Chapitre 75 « Autres recettes de gestion courante »

On constate une baisse de près de 12% du revenu des immeubles en 2020 du fait de la décision prise dans l'ancienne mandature que le CCAS perçoivent directement en lieu et place de la commune, par convention, les hébergements dont il gère l'occupation (- 25 000 €). Cette ligne a connu une légère

⁸ Instituée par la loi de finances pour 2010 et mise en œuvre à compter de 2011, elle concrétise le principe de compensation intégrale du manque à gagner pour les collectivités territoriales et leur Établissement public de coopération intercommunale à fiscalité propre (EPCI-FP) résultant de la suppression de la taxe professionnelle en 2010.

⁹ Le Fonds de compensation pour la taxe sur la valeur ajoutée (FCTVA) est un remboursement par l'État, à un taux forfaitaire, d'une partie de la TVA que les collectivités paient sur leurs investissements et sur certaines dépenses de fonctionnement. En effet, les collectivités et leurs groupements ne sont pas considérés comme des assujettis à la TVA pour les activités ou opérations qu'ils accomplissent en tant qu'autorités publiques.

¹⁰ Elle aurait dû être imputée à l'article 74718 « Autres participations de l'État ».

reprise en 2021 (+ 2,4%). La valeur des recettes de loyers de logements, commerces, bureaux vacants s'élève à environ 48 000 € en 2020 et 42 000 € en 2021.

La pandémie a privé la commune d'un certain nombre de recettes de locations de ses salles : en effet, bon nombre de particuliers ont limité leurs usages. Après avoir loué ses salles pour 19 000 € en 2019, la commune a encaissé 5 800 € en 2020 et 8 000 € en 2021.

Plus particulièrement, le Centre de vaccination installé salle Jacques Prévert n'a pas permis à la commune de prêter la salle aux associations locales. La commune a acquitté depuis février 2021 environ 8 000 € de dépenses de fonctionnement (mise en route technique, fluides ...) qui lui seront remboursés en 2022 par la Communauté de communes qui a la charge du Centre.

En 2021, les dépenses de gestion représentent 90% des dépenses totales Les dépenses de gestion sont constituées principalement :

- ◆ de charges à caractère général (près de 44%) : ce sont les dépenses qui permettent de fonctionner (électricité, gaz, carburant, eau et assainissement, matériaux et produits, frais de maintenance de toutes sortes y compris les dépenses de maintenance de la voirie et de l'éclairage public ...)
- ◆ de dépenses de personnel (près de 50%) : cf. II-A-b : Les dépenses de personnel ;
- ◆ d'autres charges de gestion courante (près de 7%) : indemnités des élus, subventions versées, principalement.

	2021	2020	2019	2018	21/20	21/19	21/18
TOTAL	5 919	5 738	5 723	5 697	3,2%	3,4%	3,9%
Charges à caractère général - 011	2 440	1 901	2 078	1 885	28,4%	17,4%	29,4%
Charges de personnel - 012	2 562	2 346	2 362	2 318	9,2%	8,5%	10,5%
Atténuation de produits - 014	-	-	1	46		-100,0%	-100,0%
Autres charges de gestion courante - 65	349	295	327	680	18,3%	6,7%	-48,7%
dont subventions versées - 6573 et 6574	148	84	117	124	76,2%	26,5%	19,4%
TOTAL GESTION DES SERVICES	5 351	4 542	4 768	4 929	17,8%	12,2%	8,6%
Charges financières - 66	85	96	115	122	-11,5%	-26,1%	-30,3%
Charges exceptionnelles - 67	14	40	89	98	-65,0%	-84,3%	-85,7%
TOTAL DEPENSES REELLES	5 450	4 678	4 972	5 149	16,5%	9,6%	5,8%
Op° d'ordre entre sections - 042	469	1 060	751	548	-55,8%	-37,5%	-14,4%

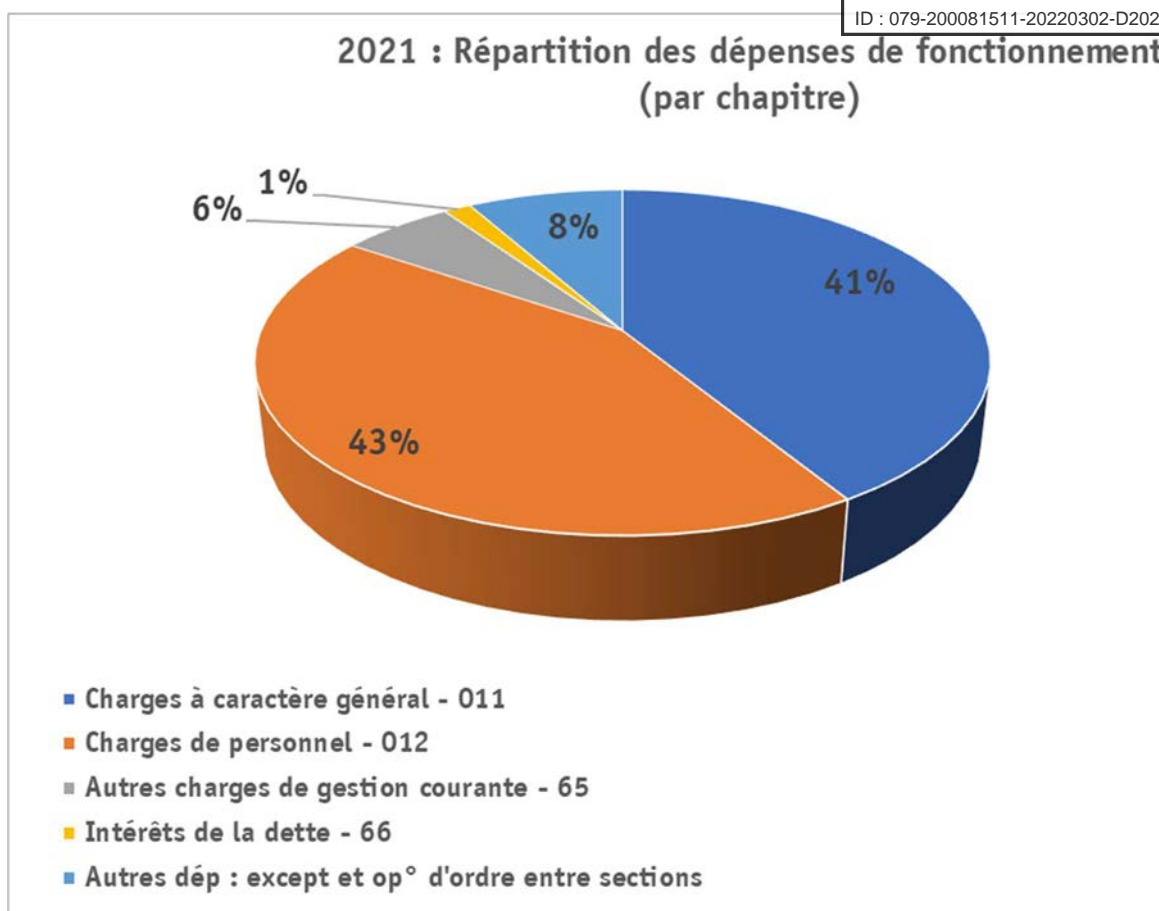

L'année 2020 est une année atypique du fait du confinement et d'une moindre activité des services ce qui se traduit par une baisse des dépenses de gestion, baisse qu'on a retrouvée en 2021.

L'inflation impacte le niveau de dépenses à projets égaux. Pour mémoire, les taux d'inflation ont été les suivants : 1,1% en 2019 ; 0,5% en 2020 ; 1,6% en 2021.

Chapitre 11 « Charges à caractère général » est le chapitre le plus important de dépenses :

Article 60611 « Eau-Assainissement »

Si la baisse des dépenses est de 35%, la consommation en m³ a, elle, baissé de près de 55%.

La faible utilisation des équipements publics, le moindre arrosage des terrains et la résolution de quelques fuites importantes sur nos équipements ne peuvent expliquer seuls une telle baisse.

L'analyse doit donc être poussée afin de bien la comprendre et bien anticiper 2022.

Article 60612 « Énergie-électricité »

On constate une très forte augmentation de la dépense « énergie-électricité » qui recouvre les dépenses d'électricité et de gaz. L'augmentation est surtout due à la part « électricité » de la ligne. Elle va nécessiter une analyse détaillée, point de livraison par point de livraison. La ligne avait perdu 5,4% en 2020 (moindre activité due à la pandémie) et a repris 19,2% en 2021 par rapport à 2020 mais + 12,7% par rapport à 2019, dernière année « pleine ».

Les principales consommations d'électricité sont : l'éclairage public, les ensembles « salles des fêtes/mairies/salles de réunions » dans certaines communes déléguées, le complexe Méliès/Metullum, le complexe sportif du Pinier.

Article 60622 « Carburant »

Cette dépense a retrouvé son niveau de 2019 malgré l'augmentation du prix au litre (la dépense 2021 représente environ 45 500 litres).

Article 60632 « Fournitures de petit équipement »

Cet article connaît une très forte progression par rapport à 2020 mais aussi par rapport à 2019. À cet article, les cinq postes de dépenses principaux sont les réparations de véhicules (42 000 € en 2020 et 65 000 € en 2021) ; les fournitures électriques (17 000 € en 2020 et 65 000 € en 2021) ; la peinture et ses accessoires (14 000 € en 2020 et 10 000 € en 2021) ; les fournitures de bois (8 000 € en 2020 et 21 000 € en 2021) et les fournitures de plomberie (8 000 € en 2020 et 25 000 € en 2021). En 2021, ces cinq postes représentent 50% de la dépense à cette ligne. Le reste sont des fournitures de type sols, stores, portes, tatamis ... qui ont permis de réaliser des travaux en régie dans différents lieux et qui pourront être valorisés dans la section d'investissement, des fournitures pour l'entretien et la maintenance d'autres lieux (vestiaires de Beausoleil, travaux dans les écoles, travaux dans les logements dont le CCAS a la charge de la gestion, travaux dans les logements que la commune loue, ...). Une des explications de cette hausse est aussi donnée un peu plus loin aux articles 615221 et 615 228.

Article 60633 « Fournitures de voirie »

Il est relativement stable entre 45 et 50 000 € depuis trois ans.

Article 611 « Contrats de prestation de services »

Cette ligne qu'il convient de distinguer des « Contrats de maintenance » (article 6156, qui eux sont plutôt pluriannuels) a connu une forte augmentation. Elle regroupe cette année de nombreuses interventions exceptionnelles : les interventions sur l'informatique/téléphonie/logiciels (12 000 € en 2020 et en 2021), les interventions en matière d'hygiène et de sécurité pour 51 000 € en 2020 et 89 000 € en 2021 dont principalement : 15 000 € d'étude diagnostic sur les armoires électriques de la commune, 5 000 € de vidange de la cuve défaillante qui se trouve au Centre technique municipal et 7 000 € de remise en état de la piste de bicross.

Articles 615221 et 615228 « Entretien bâtiments »

La montée en compétence des équipes techniques qui réalisent l'entretien des bâtiments en régie, a amoindri fortement le recours aux services extérieurs. Pour mémoire, ces deux articles représentaient en 2019 une dépense de 133 000 € contre près de 43 000 aujourd'hui.

	2019	2020	2021
Bâtiments pbcs	62 811 €	68 357 €	26 676 €
Autres bâtiments	71 365 €	43 376 €	15 981 €
Total	134 176 €	111 733 €	42 657 €

Article 615231 « Entretien des voiries »

Les dépenses ont été un peu plus faibles en 2021 (- 65 000 € par rapport à 2020).

Article 6156 « Maintenance »

Il s'agit de contrats signés pour une maintenance régulière. On trouve ici aussi une explication à la baisse de l'entretien des bâtiments, avec plus d'interventions préventives et moins d'interventions curatives. Avec 29 000 €, la maintenance de logiciels et assimilés représente presque le tiers de la dépense : cela correspond à une montée en charge des prestations d'infogérance qui se stabiliseront en 2022 et à la mise en œuvre de nouveaux outils informatiques.

Article 617 « Études et recherche »

Cet article comporte la dépense d'Étude environnementale d'interprétation des milieux (IEM) demandée par l'État pour 194 000 € (cf supra Les recettes de fonctionnement/participation de la Région) qui est une dépense de gestion mais revêt un caractère exceptionnel.

Article 6226 « Honoraires »

Cette ligne connaît des dépenses nouvelles par rapport à 2020. Les créations et conceptions graphiques se sont élevées à 10 000 €, conséquence de notre politique de communication. La carte subjective de Melle, pour 18 000 €, la création de supports pour plusieurs années (dépliants touristiques entre autres) pour près de 5 000 €, une démarche de réflexion autour des risques psycho-sociaux pour 8 000 € ou les frais d'audit pour le renouvellement de nos marchés d'assurance pour 3 600 € représentent près de 35 000 € de dépenses non récurrentes.

Article 6232 « Fêtes et cérémonies »

Les dépenses ont de peu dépassé la prévision, 111 000 € pour 108 000 € prévus.

Les principales sont les dépenses liées à l'événementiel (92 000 € en 2019, 75 000 € en 2020 et 106 000 € en 2021).

Le reste des dépenses sont des dépenses liées aux cérémonies commémoratives, bouquets de mariages et cadeaux de baptêmes, drapeaux...

Les faits nouveaux pour 2021 sont l'élévation de 4 000 € de l'opération de colis de Noël pour les personnes les plus âgées de notre commune et la mise en œuvre de la Fête de l'arbre pour 3 000 €.

Concernant l'événementiel, cet article comptable n'est pas le seul à être actionné : des dépenses complémentaires de publicité, publications, des frais de missions ... peuvent être nécessaires.

Une analyse plus serrée par nature d'événement sera effectuée pour produire des conclusions pertinentes.

Article 6237 « Frais de publications »

Il connaît une augmentation de 15 000€ par rapport à 2020 dont une erreur matérielle de 5 000€ (une facture payée deux fois qui se traduira par une recette de fonctionnement en 2022 pour 5 000 €) ; 4 000 € d'affiches et brochures supplémentaires par rapport à 2020, ce qui est logique au regard à l'élévation des coûts de création graphique évoqués plus haut.

Article 6262 « Frais de télécommunications »

En 2019 a été opéré le rattachement erroné de près de 41 000 € : la dépense 2019 était donc en réalité de 51 700 €, et celle de 2020, de 48 500 €.

En 2019 et 2020, en moyenne, la commune dépensait 36 000 € de frais de téléphones et internet, et 29 000€ en 2021.

La commune a résilié un certain nombre de lignes dans les mairies et les équipements publics, ces dernières ont été en partie remplacée par (et pour cinq ans) la dépense d'abonnement de la mise en réseau des cinq mairies et du Centre technique municipal.

La flotte de téléphones portables professionnels coûte environ 9 000€.

Le chapitre 12 « Charges de personnel » est traité plus tôt dans le document

Chapitre 65 « Autres frais de gestion courante »

Article 6531 « Indemnités des élus »

Ces mouvements traduisent la politique municipale volontariste de renforcer les services municipaux qui jusqu'ici ne l'avaient pas été, pour permettre la mise en œuvre des projets de la nouvelle équipe élue et pour pleinement prendre en compte les spécificités d'une commune-centre de 6 500 habitants. Ils traduisent aussi la dynamique de projets et la dynamique immobilière qui ont pour conséquence un gain de recettes.

II-B-b/ Le budget d'investissement en 2021

	2019	2020	2021
Recettes d'investissement	3 301	2 370	1 714
dont FCTVA	734	302	185
dont emprunts et dettes assimilées	-00	-00	-00
dont amortissements des dép d'équipement	405	552	452
dont subvent° d'investissement reçues	849	11	454
dont remboursement avance à budget annexe	-00	-00	97
dont opérat° patrim. (entrées/sorties inventaire)	134	16	3
dont excédent de fonctionnement capitalisé	916	915	488

	2019	2020	2021
Dépenses d'investissement	1 788	1 982	1 611
dont dépenses d'équipement	1 057	977	973
dont remboursements d'emprunts	414	395	384
dont amortissmt des subvent° d'éqpmt versées	29	11	4
dont opérat° patrim. (entrées/sorties inventaire)	25	392	-00
dont avance à budget annexe	229	101	-00

Le décalage dans le temps entre le financement par la commune des travaux et la perception des subventions invite à la plus grande prudence en matière d'analyse comparative dans le temps.

Les dépenses sont financées pour près de la moitié par des subventions (principalement État, Région, Département). Le reste est autofinancé par la commune grâce à ses amortissements, à la compensation de TVA que la commune perçoit en contre partie de ses investissements (FCTVA), et aux excédents passés qu'elle a affectés au financement de ses opérations.

Un certain nombre de dépenses et de recettes ne sont pas soldées à la date du 31 décembre 2021 : ce sont les restes-à-réaliser que la commune a engagés (avant le 31 décembre : signature de devis, de contrats, de bons de commandes, de marchés de travaux ...). Ces sommes sont minorées de ressources certaines à venir (subventions notifiées à la commune principalement).

Le solde de ces restes à réaliser s'élève à 1 114 000 € que la commune va financer par un prélèvement sur l'excédent de fonctionnement qu'elle va constater.

II-B-c/ La santé financière de la commune fin 2021

Le résultat du budget général 2021 s'établit comme suit :

Compte administratif 2021			
Section Fonctionnement			
Dépenses	<i>A</i>		5 918 699,10
Recettes	<i>B</i>		7 131 677,20
Résultat comptable 2021	$C = B - A$		1 212 978,10
Résultat antérieur reporté	<i>D</i>		3 212 058,72
Résultat de la section de fonctionnement	$E = C + D$		4 425 036,82
Section Investissement			
Dépenses	<i>F</i>		1 610 775,22
Recettes	<i>G</i>		1 715 185,39
Résultat comptable 2021	$H = G - F$		104 410,17
Résultat antérieur reporté	<i>I</i>		609 029,36
Résultat de la section d'investissement	$J = H + I$		713 439,53
Restes-à-réaliser en dépenses	<i>K</i>		1 497 850,00
Restes-à-réaliser en recettes	<i>L</i>		384 100,00
Solde des restes-à-réaliser	$M = L - K$		-1 113 750,00
Financement nécessaire par la section de fonctionnement	$N = J + M$		-400 310,47
Résultat final de la section de fonctionnement	$O = E + N$		4 024 726,35

La section de fonctionnement dégage un résultat de 4,4 millions d'euros. La commune est engagée pour 400 000 € d'investissements. Le résultat final s'établit donc à la différence entre ces deux sommes, soit un peu plus de 4 millions d'euros.

Pour mémoire, le résultat final, après le financement des restes-à-réaliser, s'était élevé en 2019 à 2 450 000 € et en 2020 à 3 210 000 €.

La commune dispose donc fin 2021 de 4 024 700 € qui serviront à financer le fonctionnement de la collectivité, à rembourser en capital et intérêts ses emprunts en cours (environ 400 000 € d'annuité) et les projets d'investissement nouveaux, soit 3,6 millions d'euros auxquels viendra s'ajouter l'excédent escompté que l'exercice comptable 2022 produira.

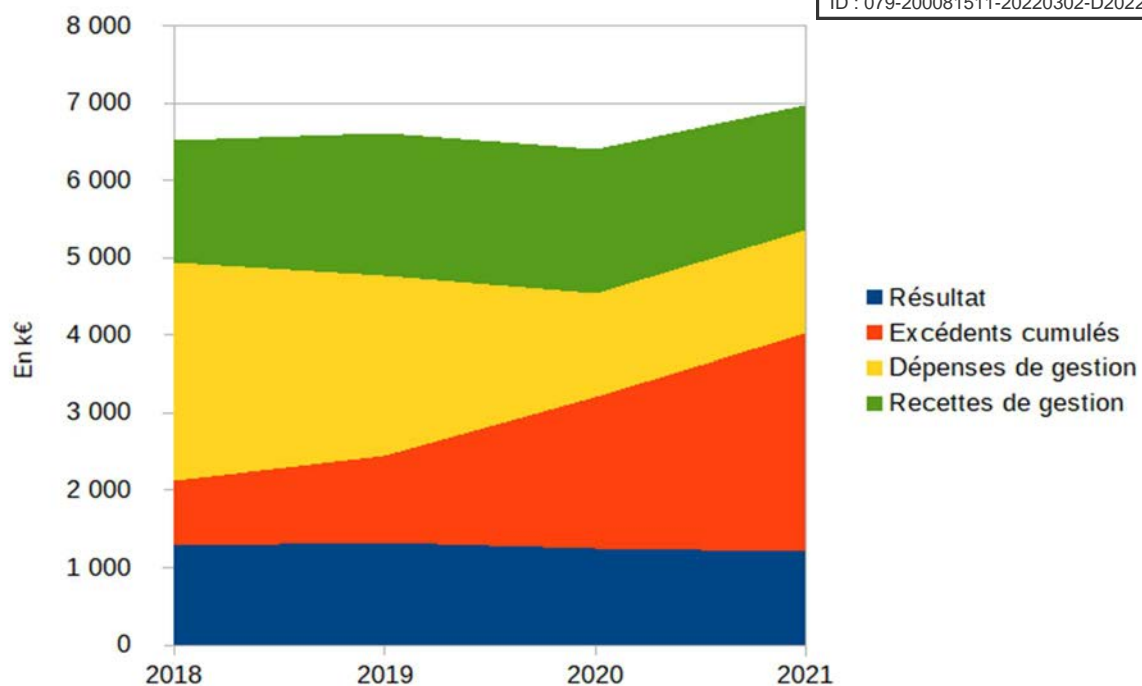

La commune nouvelle n'a jamais contracté d'emprunts depuis sa création d'une part, et d'autre part, par l'extinction de certains emprunts chaque année, sa dette diminue. En 2018, elle était en capacité de rembourser sa dette en 3,3 années (somme des cinq communes déléguées) si elle y consacrait toute son épargne. Aujourd'hui, il lui faudrait deux années.

État de l'endettement 2021

	2021	2020	2019	2018
Etat de la dette au 31 décembre	3 280	3 640	4 015	4 429
Annuité (capital et intérêts)	468	499	525	545
Emprunts contractés dans l'année	-	-	-	240
Population INSEE	6 529	6 540	6 623	6 623
Dette par habitant - Commune	502 €	557 €	606 €	669 €
Dette par hbt - moyenne de la strate	<i>inc</i>	802 €	828 €	844 €
Annuité par habitant - Commune	72 €	76 €	79 €	82 €
Annuité par hbt - moyenne de la strate	<i>inc</i>	104 €	104 €	108 €
Taux d'endettement - commune	6,6%	7,1%	7,4%	7,8%
Niveau d'endettement - moyenne strate	<i>inc</i>	9,3%	9,1%	9,6%
Capacité désendettement - Commune (années)	2,0	2,0	2,5	3,3

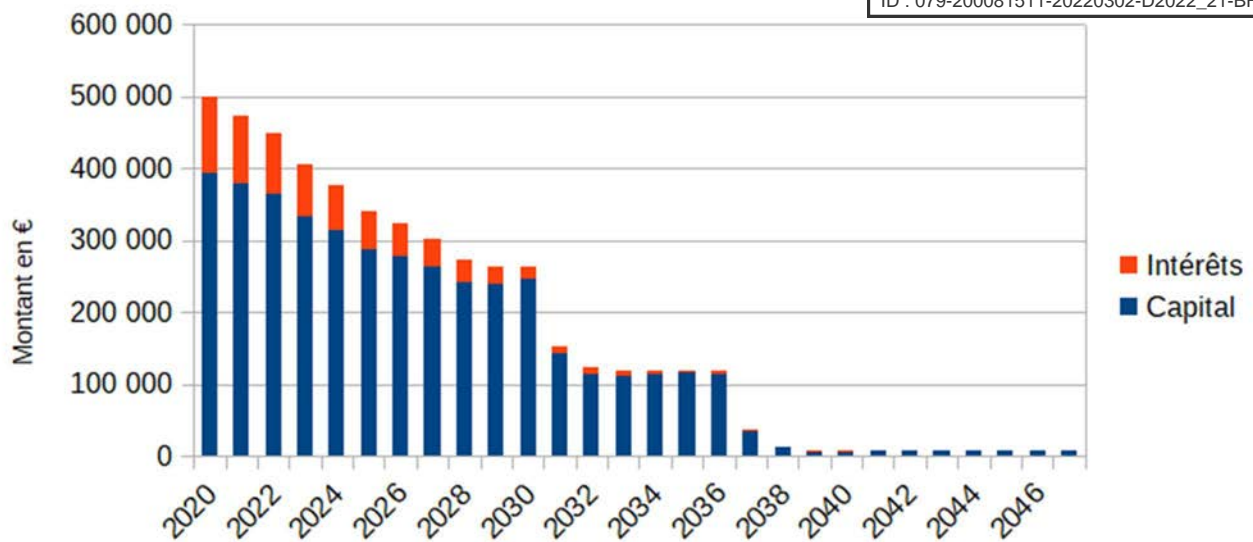

La dette communale est composée de 22 emprunts pour un capital restant dû au 31 décembre 2021 s'élevant à 3 280 000 € qui sont tous à taux fixe. La commune ne dispose pas d'emprunts structurés. Un emprunt a pris fin en 2021 (qui « libère » 20 400 € de capital et 470 € d'intérêts). La commune a par conséquent un fort potentiel à emprunter.

La Capacité d'Autofinancement (CAF) brute mesure la capacité de la commune à financer sur ses propres ressources les besoins liés à son existence, tels que ses investissements ou le remboursement de sa dette.

Au-delà de la détermination du résultat (qui correspond à la différence entre les produits et les charges), la CAF représente le résultat des opérations susceptibles d'avoir une action sur la trésorerie et mesure les ressources financières générées par l'activité de la commune. Elle se calcule à partir du résultat de la commune en neutralisant certaines opérations qui n'entraînent pas de dépenses réelles (par exemple : les amortissements) ou bien des opérations qui ne traduisent pas une activité proprement dite (par exemple, la cession d'actifs).

La CAF nette est la CAF brute dont on soustrait le remboursement obligatoire du capital de la dette.

Capacité d'autofinancement				
	2021	2020	2019	2018
Epargne brute (CAF brute)	1 647	1 783	1 612	1 352
Remboursement du capital de la dette	381	395	414	422
Epargne nette (CAF nette)	1 266	1 388	1 198	930
<i>CAF brute par habitant</i>	<i>252 €</i>	<i>273 €</i>	<i>243 €</i>	
<i>CAF brute par habitant - moyenne strate</i>	<i>inc</i>	<i>201 €</i>	<i>197 €</i>	
<i>CAF nette par habitant</i>	<i>194 €</i>	<i>212 €</i>	<i>181 €</i>	
<i>CAF nette par habitant - moyenne strate</i>	<i>inc</i>	<i>117 €</i>	<i>115 €</i>	

Depuis 2019, la commune maintient un niveau de CAF nette chaque année d'en moyenne 1 270 000 €. Grâce à ce bon résultat, elle se place très au-dessus de la moyenne par habitant des communes de sa strate démographique.

III. Le projet 2022 dans le projet de mandat

Le projet municipal est la traduction du programme de la liste Cinq Comm'Une déployé sur la durée du mandat. Ce programme a été rédigé selon quatre grandes thématiques :

- l'aménagement,
 - les économies,
 - l'accueil et la vie sociale,
 - la vie démocratique et citoyenne,
- ... au service d'une vision transversale.

Afin de mettre en place ce projet, la majorité municipale s'est organisée autour d'un bureau large et de délégations au service de ces thématiques transversales.

Ci-dessous les projets menés en 2022 par chacun des adjoints et la commission qu'il anime.

> **En vert, sont mis en avant les nouveaux projets ayant un impact sur la section de fonctionnement ;**

> **En rouge, sont précisées les dates prévisionnelles de mise en œuvre des projets ayant un impact sur la section d'investissement.**

Notre relation aux habitants

Nous avons pris la décision en 2020 de porter l'équipe d'accueil/état civil à cinq personnes. Cette décision était consécutive à notre incapacité tout au long de l'année 2020 à assurer un accueil et un service de proximité en mairie sur l'ensemble du territoire.

Si l'équipe n'est toujours pas complète du fait d'absences qu'il est difficile de remplacer, le service Relations aux habitants a tout de même été structuré en 2021 et devrait être complet avant l'été 2022.

Il est complété par un poste de Conseillère numérique France Services qui répond à tous les besoins en accompagnement au numérique et ainsi épaula le service et la collectivité.

Le service Relations aux habitants a pour mission à partir de cette année d'harmoniser les moyens dévolus à l'état civil sur l'ensemble des cinq anciennes communes. Des logiciels d'état civil et de cimetières uniques devraient être choisis et mis en place en 2022 pour l'un et en 2023 pour l'autre.

Avec cette montée en puissance, l'encadrement du service Relations aux habitants, tout en étant en veille et en support de l'équipe, va pouvoir diriger une partie de son temps au service des projets des commissions Vie citoyenne et Vie quotidienne. C'est le souhait de notre mandature que ces deux dimensions soient incarnées par un service de proximité intéressé aux projets portés avec et pour les citoyennes et citoyens de toutes générations.

La vie citoyenne

Des assemblées citoyennes qui se développent

Après la première Assemblée citoyenne en octobre 2020, une autre a pu être organisée en 2021. Deux sont d'ores et déjà envisagées en 2022, en mai et en octobre. L'assemblée du 14 mai rassemblera la commission Urbanisme et la commission Vie citoyenne autour d'un sujet majeur de la mandature : le schéma de déplacement. Ce projet fera aussi l'objet d'un groupe de travail dédié.

« Tous s'en mêlent », un événement fédérateur installé

L'événement fédérateur mené le 14 juillet 2021 sous l'impulsion de la première assemblée citoyenne est désormais inscrit dans le paysage de la commune. Cet événement s'appelle « Tous s'en mêlent » : il rassemble citoyens et associations autour d'une journée qui rappelle la Fête de la Fédération du 14 juillet 1790¹¹. Il sera reproduit chaque année en tournant de communes déléguées en communes déléguées. Il aura pour lieu principal cette année le site du Pinier à Melle.

Des habitants qui participent

L'opération « Melle en Vues » a donné l'opportunité aux habitants de partager un lieu apprécié et un lieu à améliorer dans la commune nouvelle. Les commissions ont commencé à travailler les actions d'amélioration dans la mesure du possible, un « Melle en Vues 2 » sera proposé au cours de cette année 2022.

Des élus qui partagent et se forment

La formation des élus entamée avec l'IFREE s'est poursuivie avec la Ligue de l'enseignement au cours d'un Forum des commissions qui sera à nouveau mené début septembre à l'occasion du conseil municipal de rentrée.

Nous travaillerons aussi à rassembler le plus grand nombre de conseillers de la majorité autour d'une formation proposée par la coopérative Fréquence commune dans un temps de travail et d'appropriation collective toujours plus forte du projet municipal.

L'observatoire de l'action municipale lancé

Le conseil de veille a vu le jour ce mois de janvier. Il s'appelle l'Observatoire de l'action municipale. Il nous rendra ses premières observations à l'automne 2022 afin qu'elles nourrissent le projet et les orientations budgétaires 2023.

La vie quotidienne

Renforcer l'offre locale de santé

Comme annoncé dans le programme Cinq Comm'Une, si la dynamique de médecine libérale ne parvenait pas à enrayer la désertification médicale, la municipalité prendrait ses responsabilités. **Nous étudierons donc tout au long de l'année 2022, la faisabilité d'installation d'un Centre de Santé¹²** en nous appuyant sur les locaux de la « future ancienne » gendarmerie que le Département, propriétaire, nous autorise à étudier.

Cette démarche tentera bien entendu d'associer le plus largement possible soignants et institutions, à commencer par le CLS (Contrat local de Santé) et la nouvelle CPTS (Communauté professionnelle territoriale de santé).

Mieux se déplacer à Melle et hors de Melle

Durant l'année 2021, la communauté de communes a choisi de laisser la Région Nouvelle Aquitaine demeurer l'Autorité Organisatrice de la Mobilité (AOM). Sarah Klingler est la vice-présidente chargée de cette compétence à la communauté de communes. Nous aurons à cœur de continuer à avancer vers nos deux objectifs :

11 Que l'on pense au 14 juillet 1789 ou au 14 juillet 1790, la date du 14 juillet marque l'adhésion de la République aux Droits de l'homme et le refus de tous les despotismes. « La chute de la Bastille, c'est la chute de toutes les Bastilles [...] », s'exclame Victor Hugo à l'Assemblée à la veille du vote de la loi [...]. « Le 14 juillet marque la fin de tous les esclavages, c'est la fête de toutes les nations. »

12 Les centres de santé sont des structures sanitaires de proximité, dispensant des soins de premier recours et, le cas échéant, de second secours. Ils pratiquent à la fois des activités de prévention, de diagnostic et de soins, au sein du centre, sans hébergement, ou au domicile du patient. Ils assurent, le cas échéant, une prise en charge pluri-disciplinaire, associant des professionnels médicaux et des auxiliaires médicaux.

- synchroniser au mieux les lignes de bus avec les horaires de train,
- améliorer le service de navette municipale et le commuter progressivement vers un transport public municipal.

Pour ces deux projets, la multiplicité des interactions avec tous les acteurs de la mobilité, extérieurs à la commune (région, communauté de communes, acteurs sociaux et économiques) mais aussi internes (navette et transport à la demande du CCAS, projet de schéma de déplacement), impose une consultation très large ainsi que la recherche de financements futurs.

Ne pas oublier les plus anciens

Deux années consécutives, la situation sanitaire a contraint à transformer les « repas des Anciens » en distribution de colis. Ce choix n'a pas vocation à perdurer, il n'est que la conséquence des conditions particulières. Si la démarche a été appréciée, elle ne remplace pas le contact humain. La commission Vie quotidienne a donc imaginé d'**organiser un « goûter des anciens » au cœur de l'été**, dans chacune des communes déléguées. Le choix de ce qui sera fait en fin d'année n'est pas arrêté : il sera fonction de la situation sanitaire.

Célébrer la paix

Nous commémorons chaque année la fin des guerres, la mémoire de la résistance. Aujourd'hui plus que jamais, nous devons tout faire pour conserver vivantes les valeurs de la paix. **Les anciens combattants, porteurs historiques de ces commémorations sont de moins en moins nombreux, leurs associations s'affaiblissent petit à petit. Nous les rassemblerons** cette année pour envisager, à l'occasion des commémorations, des événements peut-être moins nombreux mais dynamisés et couvrant toujours, au moins une fois par an chaque commune du territoire.

La communication

Un journal apprécié

Nous avons trouvé la bonne alchimie entre qualité et quantité avec le Vivre à Melle rénové, édité à chaque saison, soit quatre par an. Nous avons opté pour un dispositif de distribution s'appuyant sur des ressources locales.

Avec le Melle Estivale et les 30 panneaux répartis sur le territoire communal, la communication municipale s'est professionnalisée. Nous terminerons cette structuration en tentant de mieux coordonner notre affichage avec celui de nos partenaires.

Une présence numérique rénovée

Présents sur Facebook et Twitter, nous sommes désormais aussi présents sur Instagram pour toucher toutes les générations.

Le site internet est en cours de refonte cette année pour devenir un véritable portail d'information et de service.

Radio locale

Le partenariat avec la radio locale associative D4b a été étoffé pour permettre une communication élargie des actions et événements menés par la municipalité.

La communication interne

Nous mettons actuellement en place une newsletter interne à destination des agents et des élus, diffusée dès le 1er trimestre 2022.

Nous terminerons également le déploiement d'Interstis, notre plateforme collaborative pour les agents et les élus.



La culture

Biennale d'art contemporain

La prochaine Biennale d'art contemporain aura lieu cet été du 25 juin au 18 septembre.

Son commissariat sera assuré par le FRAC (Fonds Régional d'Art Contemporain). Son thème sera « Les rêves du monde ». Elle investira l'espace public mais aussi des lieux habituels comme les églises Saint-Pierre et Saint-Savinien, l'Hôtel de Ménoc et le temple.

Il n'y aura pas eu de Biennale pendant quatre ans. L'édition 2022 ne repose pas sur les mêmes moyens que précédemment. Les acteurs sont complètement renouvelés (élus, agents et direction artistique) : il conviendra donc de mener un travail d'analyse pour nous projeter vers les éditions futures.

Commande publique pour l'église Saint-Pierre

La commande publique évoquée dès l'année passée est en cours. L'État a accordé à la commune 15 000 € pour lancer un concours. Cet été, trois artistes seront retenus qui proposeront chacun une création sur le thème de la lumière.

Nous en retiendrons une qui sera réalisée à l'église Saint Pierre début 2023.

L'art contemporain tout au long de l'année

Pour compléter cette offre, **nous travaillons à la mise en œuvre d'une résidence d'artistes avec l'entreprise SOVB.** Ce pourrait être à l'automne.

Nous effectuerons aussi au cours du premier semestre la rénovation des œuvres contemporaines pérennes présentes au cœur de la ville.

Les conférences scientifiques

Véritable réussite sous l'impulsion de citoyens et d'élus, leur programmation 2022-2023 est déjà en cours. L'évolution des modalités de financement du dispositif permettent d'envisager l'ouverture à de nouveaux champs disciplinaires mais elle est aussi susceptible de nécessiter une participation financière de la commune (à ce jour, seule la mise à disposition de la salle et de la régie sont à notre charge).

Les Saisons Culturelles

Melle est le siège d'une vraie effervescence musicale, dynamique essentiellement portée par des associations diverses dans leurs esthétiques mais très complémentaires dans leurs fonctionnements.

La municipalité participera à la dynamique coopérative de ces acteurs afin de la relier aux autres dynamiques qu'elle porte.

La commune se donne pour objectif de renforcer la diversité culturelle de propositions de spectacle vivant en partenariat avec Scènes Nomades et Le Moulin du Roc.

À partir de 2022, nous accueillerons aussi, dans cette même veine, la compagnie « La Petite Fabrique », compagnie théâtrale avec laquelle nous établirons une convention pluri-annuelle.

Nous pérenniserons aussi le partenariat avec le festival Arnetra qui déploie sa programmation essentiellement classique au cœur de l'été.

Équipement de la salle Le Metullum

Nous avons prévu deux tranches d'investissement en matériel afin de **doter la salle Le Metullum de matériel de spectacle** digne du lieu. Cet investissement avait initialement été envisagé sur 2020 et 2021. **C'est en réalité sur 2021 et 2022 que les investissements sont réalisés.**

L'usage du Metullum se développe et doit encore se développer. Nous devons donc au cours de l'année 2022 établir un fonctionnement s'appuyant sur nos ressources humaines mais aussi sur des ressources humaines extérieures, permettant de renforcer l'inscription du complexe dans le contexte de la culture mais aussi dans celui du tourisme d'entreprise.

Travaux dans la salle Le Méliès

Réunion de démarrage début mars.

Démarrage des travaux demandé aux entreprises pour fin mars.

Reste à Réaliser 2021

Le Ménoc, Eco-quartier culturel et créatif

Dans notre programme, nous avons inscrit la culture au cœur de « Nos économies ». Le concept de Quartier Culturel et Créatif (QCC) est un outil qui va nous permettre de servir ces engagements. L'Atelier Flash mené autour de ce quartier tout début février a permis de donner une vraie suite à l'expérimentation Ménoc Plage menée tout au long de l'été 2021.

Le label QCC favorise l'articulation entre différentes activités, entrepreneuriales, artistiques, artisanales et des commerces culturels qui entrent en résonance avec un environnement, voire le qualifient. Le dispositif Eco-Quartier nous permettra d'inscrire l'hôtel de Ménoc dans son quartier et de ne pas simplement l'habiter.

Pour finaliser l'écriture de ce projet, le structurer et le pérenniser, nous nous appuyerons dès les prochains jours sur une mission d'Assistance à Maîtrise d'Ouvrage. (Impact sur l'investissement ou le fonctionnement non déterminé). L'objectif est de déposer notre candidature aux Appels A Projets correspondants puis en fonction des réponses, et de nous appuyer sur une animation économique et culturelle.

Nous réaliserons dès cette année, dans l'hôtel de Ménoc, une première tranche de travaux consistant en l'installation d'une Micro-Folie. Un diagnostic sanitaire nous est demandé par la conservatrice des monuments historiques.

La salle Jeanne d'Arc, située dans l'espace Goirand, fera l'objet d'un aménagement complet en vue de devenir un atelier pour résidences d'artistes plasticiens. Les travaux d'isolation et d'aménagement seront réalisés en matériaux biosourcés.



La Jeunesse

Le dispositif PASS

Le dispositif des PASS qui s'adresse à la jeunesse a été étendu aux lycéens en 2020. Il ne connaîtra pas de nouvelles évolutions cette année.

Un Appel à Projet pour les jeunes

Un appel à projet pour les jeunes verra le jour à la rentrée scolaire 2022.

De la culture et de l'art dans nos écoles

La commune nouvelle avait mis en place des interventions de l'École de Musique du Pays Mellois dans chacune des classes de la commune. Il n'y a pas eu d'interventions lors de l'année scolaire 2021-2022. Il y a bien une volonté de continuer cette action. Cette année scolaire aura permis de mener une évaluation et de **se projeter à partir de la rentrée 2022 sur un Projet d'Éducation Artistique et Culturelle (PEAC)** qui permettra à chaque classe de bénéficier d'un cycle d'interventions tous les deux ans dans les domaines de la musique du théâtre, de la musique ou de la culture scientifique.

Le sport

La commission Sport assure le suivi au quotidien de très nombreux équipements et de très nombreuses associations.

Le Plan Pluriannuel d'Investissement de la Communauté de Communes du Mellois contenait la construction d'un nouveau gymnase sur le site du Pinier à Melle. Ce projet a été abandonné par la Communauté de Communes Mellois en Poitou. Le besoin demeure pourtant. Nous procéderons donc nous-mêmes à la rénovation de Saint Jo Sports et mettons à la réflexion un possible partenariat avec la Région Nouvelle Aquitaine autour du Gymnase du Lycée Desfontaines.

Club House du Pinier

Cet équipement sera inauguré cet été, son fonctionnement reste à finaliser.

Reste à Réaliser 2021

Salle Saint Jo Sports

Cette salle accueille plusieurs activités comme le tennis de table, l'escrime, la boxe, ... Elle est très mal isolée et ses vestiaires quasi inexistantes sont d'une grande vétusté.

Étudié en 2022, le projet devrait être réalisé en 2023 pour une livraison en 2024.

Il consistera à créer des vestiaires et du rangement à l'intérieur de la salle et à isoler celle-ci. La communauté de communes qui travaille au développement de la filière chanvre a choisi ce projet pour en faire une expérimentation. Elle prendra donc en charge les coûts de maîtrise d'ouvrage liés à l'utilisation du chanvre pour isoler le bâtiment.

Nous tenterons de faire inscrire ce projet dans le dispositif « 5000 équipements » de l'Agence Nationale du Sport.

Éclairage des équipements

Nous réaliserons la rénovation et l'extension des éclairages des stades de foot et de rugby de Beausoleil. Nous rénovons également l'éclairage de la halle de tennis

Le tourisme et le patrimoine

Documentation touristique

Trois brochures ont été créées en 2021 : la première consacrée au patrimoine roman, la deuxième à l'Arboretum du Chemin de la découverte et à la biodiversité, la troisième à l'art contemporain. Elles seront éditées pour l'été 2022.

Une brochure siglée Petite Cité de Caractère va être éditée : elle reposera sur le parcours Melle au fil des rues

Petite Cité de Caractère au fil des rues

Notre commune a été visitée en septembre 2021 pour renouveler sa labellisation Petite Cité de Caractère. La commune est donc à nouveau homologuée pour cinq ans depuis ce mois de janvier.

Nous rééditerons, en lien avec le programme cité plus haut, le plan cavalier de la cité.

Le travail réalisé Au fil des rues, a fait l'objet **en 2021 d'une étude de parcours nocturne, à la fois pour effectuer un diagnostic du parcours existant mais désaffecté d'une part, et pour étudier la faisabilité d'allier éclairage public, déambulation nocturne et mise en valeur du patrimoine, d'autre part.** Les propositions reçues du bureau d'étude feront l'objet d'un partage transversal entre plusieurs commissions.

Saint Hilaire et Compostelle

Sur le chemin de Saint Jacques de Compostelle, l'église Saint Hilaire est classée à ce titre au Patrimoine Mondial de l'UNESCO. **Nous devons cette année en actualiser le plan de gestion.**

Le plan de gestion constitue le projet scientifique et culturel du bien : il est le cadre stratégique opérationnel sur le terrain proposant, à court, moyen et long terme un plan pluriannuel d'actions pour la protection, la restauration et la mise en valeur du patrimoine.

L'autel créé par Mattieu Lehanneur devra être nettoyé et bénéficier dorénavant d'une maintenance annuelle.

Un diagnostic sanitaire du bien nous est aussi demandé par la conservatrice des monuments historiques.

Itinérance vélo et cyclo-mobilité

La V93 est en place. Nous déployons en complément de l'office de tourisme des vétoBox permettant aux cyclotouristes de mettre leurs vélos et équipements au garage. Ils seront installés à l'église Saint Hilaire et au camping.

Un parcours complémentaire à la V93 reliant Melle à Chef-Boutonne permettra de réaliser trois boucles différentes.

À partir du mois de mars, près de 90 arceaux vélos seront répartis sur l'ensemble de la commune.

Enfin, deux vélos électriques ont été acquis par la commune qui seront bientôt mis à disposition des agents et des élus pour leurs déplacements liés à leur activité.

Un camping vivant

La convention avec Camping Car Park se terminera début 2023. Nous mettrons à profit l'année 2022 pour préparer la mise en place d'un véritable accueil. **Nous installerons alors chaque année pendant cinq ans un habitat léger sur le camping afin de constituer un parc locatif touristique complémentaire des autres modes d'hébergement du camping.**

Musée Monet & Goyon

La commune s'est rapprochée de l'association Monet & Goyon et s'est substituée à cette dernière l'été dernier en assumant le fonctionnement estival.

Une réflexion est entamée sur l'avenir de ce musée avec la commune de Celles sur Belle qui possède une collection de motos anciennes très importante.

Les Journées du Patrimoine

L'année 2022 est celle des 150 ans du site industriel de Melle/St Léger fondé par Jean-François Cail.

Nos journées du patrimoine y seront consacrées en partenariat avec le Pays d'Art et d'Histoire de la Communauté de Communes.

La signalétique touristique

L'ensemble de la signalétique touristique et des panneaux indicateurs d'équipements et de services doivent être renouvelés sur les trois années à venir. Une fiche action sera réalisée dans le cadre de l'Étude Globale de Revitalisation évoquée dans le cadre de notre politique d'aménagement. **Planification tout au long de 2022, déploiement en 2023 et 2024.**

Le chantier international

L'année 2022 permettra la conclusion de l'observatoire du Pré aux demoiselles. En 2023, la cour arrière du Centre Socio-Culturel sera en partie réaménagée avec la **construction d'une maisonnette en dur pour remplacer le chalet en bois** et la **création d'un terrain de pétanque (dès 2022) pour les résidents de la Résidence seniors La Garenne.**

Attractivité et dynamisation économiques

Il s'agit pour l'adjoint et la commission d'être les interlocuteurs des acteurs économiques de la commune, en lien avec la communauté de communes qui est compétente dans le domaine.

Territoire Zéro Chômeur de Longue Durée

Avec le soutien de la région Nouvelle Aquitaine, une convention est signée ce début d'année avec le Comité de Bassin d'Emploi qui va nous accompagner dans la candidature à l'expérimentation.

Nous devrions déposer notre candidature en juillet 2022 et procéder à la création de l'Entreprise à But d'Emploi (EBE) au cours du second semestre.

Site Polo

Ce site de la zone commerciale de Saint Léger doit être réhabilité pour recevoir l'Entreprise à But d'Emploi (EBE) créée dans le cadre du Territoire Zéro Chômeur de Longue Durée ainsi que les associations caritatives de la commune

Étude pour démolition et toiture en 2022

Mise en exploitation du magasin par location 2022

Démolition et construction 2023 et 2024

Rendez-vous des entreprises et suivi

Un premier rendez-vous avec les entreprises locales a eu lieu en 2021, une vraie réussite. Deux seront programmés cette année proposant aussi des interventions thématiques.

Patrimoine locatif municipal

Un état des lieux de l'ensemble des locatifs municipaux a été réalisé tout au long de 2021. Nous étudions le transfert de certaines activités vers la gendarmerie actuelle, bientôt vide, et dont l'accès par les véhicules est plus facile que le bâtiment Les Remparts. L'année 2022 sera donc consacrée à cette planification. Dans cette hypothèse, nous proposons à la communauté de communes l'occupation progressive des Remparts, projet cohérent avec son implantation actuelle.

Vie Sociale

Cette dimension de notre politique municipale est étroitement liée à la vie du CCAS. L'action du CCAS fera l'objet d'une présentation spécifique au conseil municipal. Au cours de cette année, nous devons mettre à jour l'Analyse des Besoins Sociaux de la commune : le 1er semestre sera consacré au diagnostic, le second à l'enquête.

Création d'un Guichet unique

L'enquête sur l'intérêt de la mise en œuvre d'un Guichet unique a été menée. Ses conclusions connues, nous avons sollicité auprès de l'Etat l'aide financière au recrutement d'un Conseiller Numérique France Service. Le recrutement a eu lieu et nous sommes aidés pour la quasi intégralité du salaire pour deux années.

2022 permettra d'affiner la mission au service du Guichet unique et de **se préparer avec le Communauté de Communes à faire évoluer notre accueil en mairie vers une labellisation France Services** dès la fin de l'accompagnement de l'État.

Suite au forum des commissions, la Commission Action sociale prévoit pour 2022 « d'aller vers » les habitants pour informer, faire connaître, écouter, échanger, partager, recueillir les propositions sur le Guichet unique et l'action sociale de la Commune de Melle mise en œuvre par le CCAS. **Ce travail se fera au plus près des habitants (par quartiers préalablement définis) et en collaboration avec les commissions Vie citoyenne et Vie quotidienne.** Les rencontres débiteront au printemps.

Accompagnement des Gens du voyage

Nous accueillons sur un terrain municipal des familles des Gens du voyage, du fait de l'insalubrité de l'aire communautaire. Notre CCAS est aussi devenu l'interlocuteur principal : après de nombreux échanges avec la communauté de communes, **nous sommes invités à proposer un projet pour la prise en charge sociale des familles ainsi que la régie de l'aire, une fois cette dernière réhabilitée.**

Ce projet nous permettrait d'assurer la moitié des moyens nécessaires au recrutement d'un second travailleur social au CCAS.

Parallèlement, **nous appuierons la communauté de communes dans la création de terrains familiaux** destinés à accueillir des familles semi-sédentaires.

Ville accueillante

L'HUDA bénéficiera cette année de fonds pour la rénovation des logements.

Compte tenu des décisions prises par l'OFPPRA quant aux demandes d'asile, l'équipe se retrouve régulièrement face à des personnes déboutées et démunies devant cette décision qui se traduit par un abandon complet du migrant comme de notre équipe.

Nous travaillerons cette année particulièrement à notre relation avec les associations locales qui nous accompagnent dans ces situations difficiles.

L'environnement

Inventaire des Zones Humides

Si nous avons à Melle une connaissance importante de notre territoire, cet inventaire des zones humides est imposée par la réalisation prochaine du PLUiH (Plan Local d'Urbanisme intercommunal et Habitat). Menée par un bureau d'étude et financée à 80% par l'Agence de l'eau La communauté de communes et la commune partageant le reste à charge à parité. **Cet inventaire nécessitera la mise en place de groupes de travail sur chacune de nos communes déléguées.**

L'inventaire des zones humides permettra de :

- ◆ Identifier la Trame Verte et Bleue (TVB)
- ◆ Protéger strictement les zones naturelles humides et les cours d'eau ;
- ◆ Protéger les éléments arborés et les continuités écologiques ;
- ◆ Tracer les continuités écologiques à restaurer ou à recréer grâce à des emplacements réservés ou d'autres outils réglementaires proposés par le PLUi-H ;
- ◆ Interdire l'urbanisation dans certaines zones écologiquement vulnérables ;
- ◆ Intégrer les zones humides et le maillage bocager dans certaines Orientations d'aménagement et de programmation (OAP), créer une OAP thématique dédiée à la trame verte et bleue ;
- ◆ Choisir d'urbaniser les secteurs où l'impact sera moindre pour la biodiversité et la qualité de l'eau, et où les risques d'inondation seront les plus limités.

L'arbre se fête

Une première Fête de l'arbre a été organisée en 2021. La prochaine aura lieu en 2023, en alternance avec la Biennale d'art contemporain.

Mais dès 2022, des actions seront entreprises avec les scolaires qui puissent se décliner sur la prochaine édition.

L'arbre se plante

La commune est lauréate de deux appels à projet régionaux et départementaux sur les continuités écologiques. Ces projets se déploient sur 2021 et 2022. Des haies sont plantées, replantées ou entretenues.

Le projet d'aménagement de la route de la Brosserie, qui dessert l'usine SOVB, sera bordée d'une haie de près de 5m de largeur dont la nature pourrait permettre une exploitation en bois énergie (voir Aménagement).

Réserves de Biodiversité Communales / Sites Natura 2000

Des inventaires d'espèces entamés en 2021 continuent à être réalisés sur 2022.

Première étape du projet de Réserves de Biodiversité Communales (RBC), l'aménagement de la vallée du Pinier est presque achevé.

Le chemin de granit à Saint Léger de la Martinière devient Réserve de Biodiversité Communale cette année.

L'étang du Chaillot le long du Ruban Vert a été acquis auprès de la communauté de commune.

Un Document d'Objectif a été signé avec l'Etat pour l'animation de la zone Natura 2000 de Loubeau. La mise en œuvre commence cette année.

Chemin de la Découverte

La fin de l'aménagement du quartier de la Gare nous permettra de finaliser avec la communauté de communes l'aménagement de la discontinuité créée à cet endroit sur le chemin.

Un travail de concertation est mené avec le Centre socio-culturel en tant qu'occupant de la Maison de l'enfance pour envisager un aménagement arboré et pédagogique.

Ferme de la Génélerie

Cette ferme acquise par la commune de Saint Martin lès Melle fera l'objet d'un début de rénovation, en particulier la **toiture du logement permettant de mettre cette dernière en location au plus vite.**

Parking et accès piéton de l'école Jacques Prévert (lien Environnement et Scolaire)

Cet aménagement est travaillé avec les parents d'élèves, il doit aussi être intégré aux aménagements privilégiant la biodiversité auprès de chacun des sites scolaires travaillés par la commission Environnement

Réalisation 2022 puis 1 site par an

Stratégie foncière

Nous sommes signataires d'un contrat Re-Sources avec le SERTAD et d'autres partenaires sur l'Aire de captage d'eau de La Chancelée, située à Saint Martin lès Melle principalement.

Au cours de 2022, nous renforcerons ce travail partenarial afin **d'aboutir à des acquisitions** et à **l'évolution des pratiques agricoles sur ces zones** afin de protéger la ressource.

Nous avons aussi répertorié l'ensemble du foncier agricole municipal. 2022 sera l'occasion d'harmoniser les conventions de mise à disposition de manière équitable.

L'urbanisme, les services techniques et les grands projets

La compétence urbanisme du service Aménagement et le service Centre Technique Municipal sont des services de moyens. De moyens au service du projet municipal comme des autres services.

Pour l'urbanisme, il s'agit de bâtir et de transformer une commune au service du projet humain défendu ; pour les services techniques, il s'agit au quotidien d'entretenir et de maintenir nos environnements afin qu'ils ressemblent à ce projet, mais aussi de suivre la mise en œuvre des chantiers dont la commune est maître d'ouvrage.

C'est pourquoi ces délégations inscrivent plus leur action dans le budget d'investissement que dans le budget de fonctionnement.

Les études ...

Étude globale de revitalisation / Plan de référence menée en 2022

Cette étude sera lancée au printemps. Elle doit se tenir sur un an et déboucher sur un plan d'actions. Ce plan d'actions apparaîtra comme un programme pluriannuel de réhabilitation et de mise en valeur,

un plan de référence. Il sera défini grâce à des fiches-actions descriptives, enrichies avec priorités et logique d'échelonnement des réalisations, partenaires à associer, outils de concertation à privilégier ou tout autre item pertinent.

Le programme d'actions sera également présenté sous la forme d'un échéancier récapitulatif. Certaines fiches-actions sont imposées pour les opérations incontournables de la commune et devront être élaborées avec une dimension de participation citoyenne :

Fiche-action correspondant au Schéma de déplacements

comportant une partie programmatique et opérationnelle et des fiches-actions précises des opérations prioritaires.

Un groupe de travail dédié est créé avec des membres de plusieurs commissions municipales

Réalisation à partir de 2022 et sur le mandat

Mené avec la
Vie Citoyenne

Fiche-action relative à l'éco-quartier culturel créatif de Ménoc.

Poursuite du travail engagé lors de l'atelier flash qui s'est déroulé les 7, 8, 9 février 2022. La fiche-action devra définir le cahier des charges de l'aménagement des espaces publics du quartier

Étude menée en 2022 pour réalisation en 2023

Mené avec le
Culture, Patrimoine
et Tourisme

Fiche-action Quartier de la future friche de la gendarmerie

Intégrant l'étude bâtiminaire réalisée actuellement et inscrivant le site au sein d'une programmation d'aménagement urbain

Étude bâtiminaire en 2022 financée par la Banque des territoires

Programmation en 2023

Chantier en 2024

Mené avec la
Vie Quotidienne
et l'Attractivité

Fiche-action signalétique touristique et de micro signalétique

Conforme à l'ambition d'une PCC et identitaire de Melle

Étude menée en 2022

Réalisation en 2023 et 2024

Mené avec le
Patrimoine et
Tourisme

Réalisation d'un Plan de Valorisation de l'Architecture et du Patrimoine

Notre ZPPAUP (Zone de protection du patrimoine architectural, urbain et paysager) est obsolète. Nous devons la faire évoluer vers un Plan de Valorisation de l'Architecture et du Patrimoine (PVAP), outil de planification dédié à la préservation et à la mise en valeur des sites patrimoniaux remarquables (SPR). Ce plan comprend notamment une cartographie et des prescriptions et règles relatives :

- à la qualité architecturale des constructions neuves ou existantes (matériaux, implantation, volumétrie, abords),
- à la conservation ou à la mise en valeur du patrimoine bâti et des espaces naturels ou urbains,
- à la conservation ou la restauration des éléments remarquables identifiés (immeubles, espaces publics, monuments, sites, cours et jardins, plantations, mobiliers urbains ...).

2022 et 2023

Suivi de la convention Petites Villes de demain

Cette convention signée avec l'Etat, le Département et la Communauté de Communes Mellois en Poitou permet à la commune de s'appuyer sur une ingénierie partagée avec quatre autres communes du territoire. Cette ingénierie est aujourd'hui mobilisée principalement sur l'étude globale de revitalisation et sur le projet de réhabilitation de la future friche de la gendarmerie.

Suivi sur le mandat

Étude IEM (Interprétation de l'État des Milieux)

L'étude de sol a été menée en 2021, elle se termine en 2022 par les analyses de l'eau.

L'Agence régionale de santé mettra en œuvre en septembre 2022 l'étude épidémiologique

Reste à Réaliser 2021

Les chantiers ...

Aménagement de la mairie de Melle

Les locaux de la mairie de Melle ne permettent pas une véritable efficacité du travail des équipes administratives. Le projet de mise en accessibilité et réaménagement de la mairie débutera en 2022 où se dérouleront les deux premières phases.

Phase 1	Réaménagement de l'accueil + accessibilité étages	2022
Phase 2	Réaménagement des autres espaces du RdC	2022
Phase 3	Réaménagement premier étage	2023
Phase 4	Création plateau technique deuxième étage	2023
Phase 5	Réaménagement RdC annexe Waldeck Rousseau	2024

Ancien restaurant de Paizay-le-Tort

Réalisation d'un espace jeune, club de sport et club foyer rural.
Réhabilitation de deux bureaux loués

Ce chantier est prêt à être mis en œuvre en 2022.

Extension de la Maison des assistantes maternelles (MAM) de St-Martin

Cet équipement loué à des assistantes maternelles doit être étendu.

Étude 2022

Réalisation fin 2022 début 2023

Préau de la Torserie

Le "barnum" de la Torserie doit être remplacé par un préau "en dur" permettant une mise aux normes du site et une meilleure intégration paysagère.

Étude 2022

Réalisation 2023

Aménagement et mise en lumière des Halles

Réunion de démarrage effectuée le 17 février

Démarrage des travaux demandé aux entreprises début avril

Reste à Réaliser 2021

Les aménagements ...

Marché à bons de commande de travaux de voirie

Chaque année, la commune engage 380 000 € de dépenses en entretien de voirie. Ces dépenses doivent à la fois permettre le maintien en état de notre voirie mais aussi anticiper les travaux nécessaires sur trois années. Ce marché est intégré au budget de fonctionnement.

Sa maîtrise d'œuvre est prolongée d'un an puis, pour 2023, 2024 et 2025, les marchés de maîtrise d'œuvre et de travaux devront être repassés.

La rédaction du cahier des charges et de consultation aura lieu en 2022.

Écriture d'un Règlement de voirie

Afin d'aménager de manière cohérente les espaces publics, il est nécessaire de formaliser un règlement définissant les matériaux utilisés pour nos différents aménagements en fonction des lieux de travaux, ainsi que les règles d'intervention sur la voirie et les espaces publics.

Un groupe associant des membres de la commission Aménagement-Urbanisme, Aménagement-Environnement, Vie Citoyenne et Tourisme/Patrimoine va être créé afin de travailler tout au long de cette année.

Élargissement de la rue de la Brosserie desservant Rabalot

Afin de sécuriser la circulation des poids lourds desservant la SOVB et le centre de transfert, nous procéderons à l'élargissement de la voie en trois zones.

Nous en profitons pour enterrer les réseaux et planter une haie de presque 5m de largeur.

Cet aménagement préfigure une liaison douce permettant de relier l'entreprise de 120 salariés ainsi que l'habitat environnant à l'agglomération.

Étude réalisée en 2021 Réalisation 2022

Aménagement routier Avenue de Limoges

Cet aménagement est prêt à être mis en œuvre. Il permettra un ralentissement sur l'avenue, un accès sécurisé pour les piétons au parking municipal et à l'EHPAD, un cheminement doux jusqu'au jardin de La Maladrerie, un parking perméable réaménagé en face de La Maladrerie

Étudié en 2021 Réalisation 2022

Aménagement du parking du lycée et du carrefour Rues des Huileries et Guillotière

La Région souhaite nous rétrocéder le parking du lycée et nous financera partiellement les travaux. Nous étudierons la liaison depuis ce parking jusqu'à l'aménagement déjà effectué Rue des Huileries, qui demande à être finalisé en bas de rue où une expérimentation est menée depuis plusieurs mois.

Étude 2022 Réalisation 2023

Aménagement de cheminements doux (lien Environnement et Vie citoyenne)

Marché reconductible pour prendre la suite du marché dédié à l'aménagement du Chemin de la Découverte. En effet, chaque année pendant près de huit ans, la commune de Melle a consacré 150 000 € à la réfection et l'extension du Chemin de la Découverte.

Le recensement des cheminements doux à créer ou retravailler est en cours, les aménagements prévus seront mis en perspective de l'étude sur le schéma de déplacement.

Étude 2022 Travaux tests 2022 Déploiement sur le mandat

Entrée de bourg Saint Martin

Aménagement de la Petite avenue de la Gare (Lien Environnement)

Trois dimensions à ce projet :

- Aménagement de l'entrée de ville côté Saint-Martin : ce projet a bénéficié d'une pré-étude par ID79. Il faut passer à l'étude définitive qui devra prendre en compte les deux projets ci-dessous.

Étude et Réalisation 2022

- Aménagement de la voirie après les travaux de construction de la nouvelle gendarmerie : ces travaux attendent la fin de la construction de l'équipement pour ne pas être endommagés par les travaux

Reste à Réaliser 2019

- Recréer la liaison du Chemin de la Découverte en requalifiant une partie du jardin du centre de loisirs en lien avec le CSC du Mellois et la CCMP (voir Environnement)

Étude 2022 Réalisation 2023

L'habitat...

Lotissement de La Faitivère

Les études sont réalisées et les travaux commencent alors que nous écrivons ces lignes.

Réalisation 2022

Lotissement de Bel Air

Afin de conserver non bâtie une parcelle limitrophe de l'église de Paizay le Tort, nous accélérons la finalisation du lotissement. Nous créons une voirie le long de quatre parcelles ainsi que les réseaux pour distribuer ces quatre parcelles. Nous créons un morceau de chemin rural rejoignant en bout de voirie celui du sud. Il permet de ne pas créer en bout de voirie un grand espace de retournement pour les pompiers. Nous aménageons à l'est de la parcelle la plus au sud, des espaces boisés.

Étude et Réalisation 2022

Charzay

Une grande parcelle est enclavée à Charzay au cœur d'une zone lotie. Nous mènerons une étude cette année afin de définir des orientations d'aménagement, avec une attention portée à la capacité d'installation d'habitat léger

Étude 2022

12-14 Grand'Rue

Ces deux immeubles et les logements qui les surplombent ont fait l'objet d'une étude par l'Établissement Public Foncier pour créer un commerce en rez de chaussée et deux grands logements aux 1^{er} et 2^{ème} étages. En lien avec le projet d'Eco Quartier Culturel Créatif, il est envisagé de privilégier l'installation d'artisans d'art.

Étude économique réalisée en 2021 Plans et Avant-projet définitif 2022 Réalisation 2023

IV. Les orientations du Budget général prévisionnel 2022

IV-A/ Notre organisation budgétaire en évolution

La M57 est l'instruction comptable qui, au 1er janvier 2024, se substituera à l'instruction comptable M14 actuellement utilisée par les collectivités territoriales et les établissements intercommunaux.

Le Compte Financier Unique (CFU) remplacera à terme le compte administratif (document produit par l'ordonnateur qui est le maire de la commune) et le compte de gestion (produit par le receveur municipal). En plaçant les données comptables à côté des données budgétaires, le CFU devrait permettre de mieux éclairer les assemblées délibérantes et pourrait ainsi contribuer à enrichir le débat démocratique sur les finances locales.

Le CFU entre dans la perspective d'une dématérialisation complète des documents budgétaires. Un certain nombre de collectivités expérimentent depuis en 2021 le CFU. La commune pourrait s'inscrire dans l'expérimentation 2023 (dite « vague 3 »), la mise en œuvre obligatoire pour tous étant envisagée en 2024.

Dans le courant 2022, il sera utile de re-travailler la liste des codes fonctionnels de la commune nouvelle pour permettre des analyses plus conformes au projet politique de l'équipe municipale et créer des tableaux de bord qui permettent aux responsables de service et aux élus de suivre l'exécution budgétaire pour les parties qui les concernent, et ainsi améliorer leur capacité à établir des prévisions budgétaires sincères pour les années suivantes.

Alors seulement, une réflexion pourra être menée sur l'éventuel besoin de redéfinir le calendrier des décisions budgétaires en l'inscrivant pleinement dans l'année civile : vote en décembre du budget primitif pour une application le 1er janvier n+1, approbation du compte administratif de n-1 en février/mars, puis adoption d'un budget supplémentaire.

IV-B/ Les moyens humains

IV-B-a/ L'évolution des effectifs et de la masse salariale

Un nouveau service est créé : le Service Propreté des bâtiments.

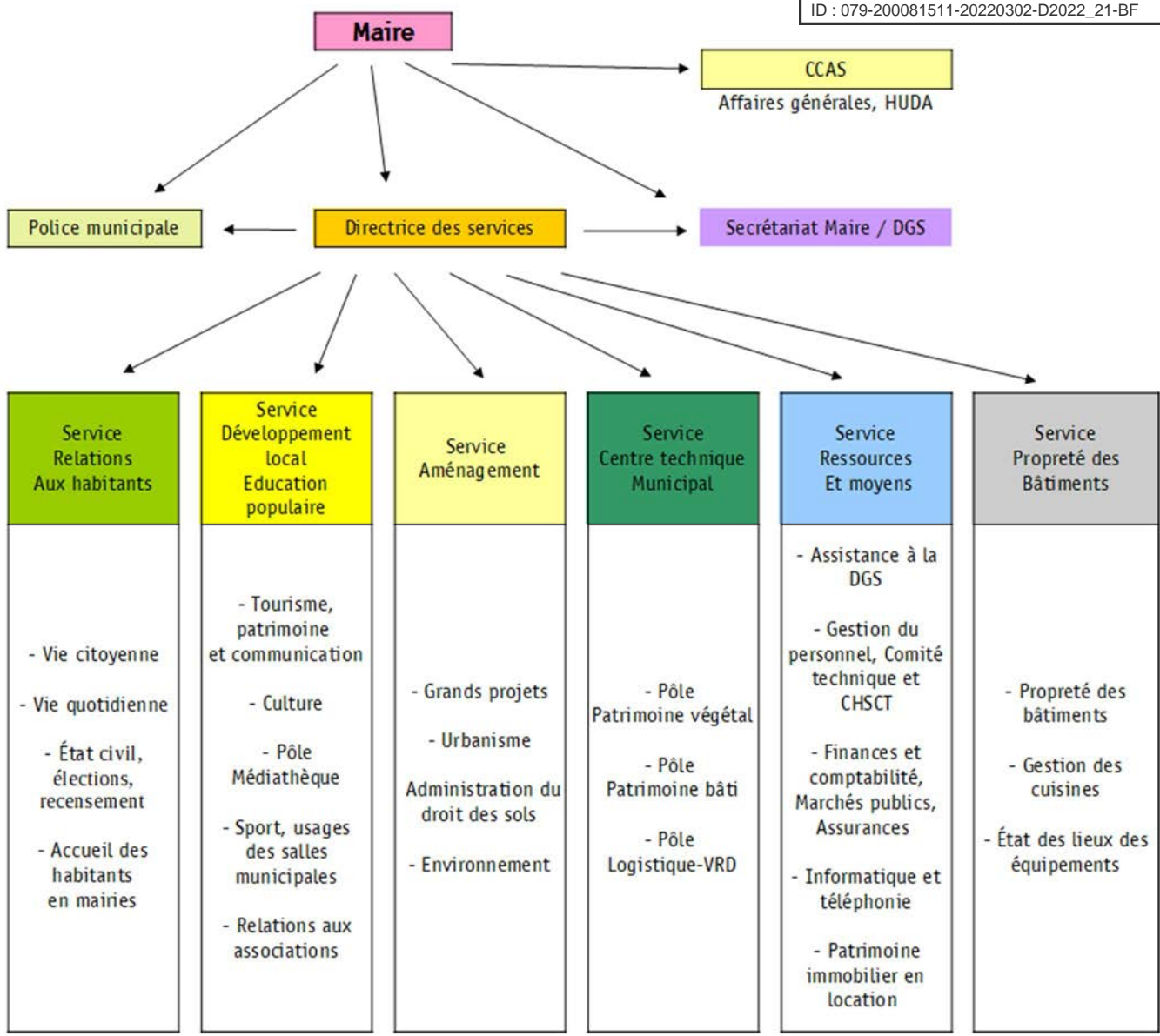

Les autres services se développent ou se structurent pour répondre aux besoins du projets décrits précédemment.

Service Ressources et Moyens > pas d'évolutions prévues

C'est depuis ce 21 février que l'équipe du service Ressources et Moyens est enfin au complet.

Le service composé d'une cheffe de service assurant aussi l'assistance de la DGS, deux personnes à la comptabilité dont une arrivée il y a quelques semaines et une personne aux Ressources humaines juste arrivée.

Structuré, le service va pouvoir assumer l'ensemble des missions.

Nous mènerons donc cette année les adaptations comptables citées plus haut et le dialogue social évoqué plus loin.

A partir de 2023, un travail sur les archives municipales (archives papier et numériques) pourra être envisager tant il est nécessaire de se mettre à jour mais aussi de prendre en compte les archives de l'ensemble de nos cinq communes déléguées.

Service Relation aux habitants > pas dévolution prévues

Ce service est aussi au complet : sa cheffe de service est arrivée ce début d'année. L'équipe de cinq agents d'état civil et d'accueil est toujours très difficile à stabiliser, deux postes sont en cours de renouvellement suite à un départ et une demande de disponibilité.

Le poste de conseiller numérique est lui aussi récemment créé.

Service Développement Local-Éducation Populaire (DLEP) > + 40% d'un temps plein en assistance administrative + 6 mois d'un assistant à maître d'ouvrage

- Le service est structuré : sur les quatre personnes qui le compose, trois sont arrivées en 2021. La nature et la multiplicité des projets impose un temps d'assistance de la cheffe de service.
- Le projet d'Eco-Quartier Culturel et Créatif nécessite la mise en place d'une assistance à maîtrise d'ouvrage afin de répondre aux Appels à Projets et Appel à Manifestation d'Intérêts, c'est la conclusion de l'Atelier Flash des 7, 8 et 9 février.
- Dans le cadre de la Biennale 2022, un poste de chargé de mission principalement pour la mise en œuvre de la médiation ainsi que cinq médiateurs ; ces postes temporaires sont intégrés au budget de la Biennale.

Service Aménagement > + 60% d'un temps plein en assistance administrative

- Ce service a été créé en 2021. Le nombre de projets d'investissement ne peut plus être géré par la seule cheffe de service : cette dernière doit pouvoir s'appuyer sur une assistance. Elle sera partagée avec le service DLEP.
- L'instruction des documents d'urbanisme va être en partie déléguée au Service d'Urbanisme intercommunal, le temps ainsi libéré pour l'agent sera mis à profit pour suivre les conséquences de la dynamique immobilière et foncière (évaluations domaniales, conseil aux habitants, ...) mais aussi la mise en place efficiente de la police de l'urbanisme.
- Ce service est aussi en relation directe avec les (désormais) deux cheffes de projet Petites Villes de Demain, chacune mise à disposition de la commune pour 20% de leur temps. Notre reste à charge sous forme de convention de mise à disposition est de 25% de ces 40% ETP

Service Propreté des bâtiments > Structuration

Avec le départ en retraite d'une des plus anciennes agents et la création du service, nous faisons le choix de remplacer ce départ par un encadrement sur le grade d'agent de maîtrise. C'est le service constitué du plus grand nombre de temps partiels, une attention permanente doit être portée à la dé-précarisation dès qu'elle est possible.

Service Centre Technique Municipal > Suite de structuration / convention CCMP

- Avec le recrutement en cours d'un responsable du Pôle Patrimoine végétal, il a été créé un poste de chef d'équipe. D'autres pourraient être envisagés si l'expérience est positive.
- La communauté de communes souhaite au travers d'une convention nous confier certains travaux d'entretiens réguliers aussi bien sur le patrimoine bâti que sur le patrimoine végétal.

CCAS > + 1 temps plein de travailleur social

- L'explosion des besoins sociaux est manifeste. Le passage en commune nouvelle a offert un service autrefois différemment rendu à près de la moitié de notre population. La situation sociale générale et le contexte sanitaire n'ont fait qu'accélérer les choses.
- Une part représentative de cette hausse des sollicitations relève aussi des populations nomades. Nous nous retournons donc vers la communauté de communes pour que cette dernière prenne en charge un demi-poste consacré à ces populations.
- L'autre moitié de poste devrait être prise en charge au CCAS via une augmentation de la subvention de la commune au CCAS.

Police municipale

Notre garde-champêtre partira en retraite dans un an, du moins faut-il s'y attendre. Le grade de garde champêtre n'existe plus : ce rôle est désormais dévolu aux policiers municipaux, ce qui n'est pas le même cadre d'emploi. Il sera utile d'anticiper énormément.

Avec l'accompagnement social des Gens du voyage, nous pourrions assurer la régie de l'aire d'accueil, financés en cela par la communauté de communes. La réflexion sur la structuration de ce Pôle qui comprend aussi une Agent de sécurité des voies publiques (ASVP) en tiendra compte en fonction de l'avancée de ce projet.

Mesures générales sur les salaires :

Plusieurs mesures sont prises en 2022 par l'Etat en faveur des agents de la catégorie C : reclassement, accélération du déroulé de carrière (bonification d'ancienneté, durée entre deux échelons réduite), modification des grilles, reclassement de certains agents relevant de la filière médico-sociale de la catégorie C en catégorie B. Nous serons bien entendu impactés mais il est difficile ce jour d'en définir l'impact financier. Ce sera pour autant surement possible pour le budget prévisionnel.

IV-B-b/ Le projet de Dialogue social

Les cinq communes déléguées avaient avant 2019 des fonctionnements et des niveaux de primes issus de leur propre histoire. La création de la Commune nouvelle a conduit à mener un Dialogue social complet dans le courant 2019 dans le cadre du Comité technique afin d'harmoniser les pratiques.

Au regard de l'évolution des services et des effectifs, et afin de satisfaire de nouvelles exigences réglementaires, il convient de lancer un nouveau Dialogue social avec les représentants du personnel (Lignes directrices de gestion, Protection social complémentaire ...).

IV-C/ Le fonctionnement 2022

IV-C-a/ Les recettes de fonctionnement 2022

Comme nous nous y sommes engagés, nos taux d'imposition ne changeront pas.

Le taux moyen pondéré demeure soit 14,92% pour la Taxe foncière sur le bâti et 30,52% pour la Taxe sur le foncier non bâti, selon les lissages ci-dessous jusqu'en 2030.

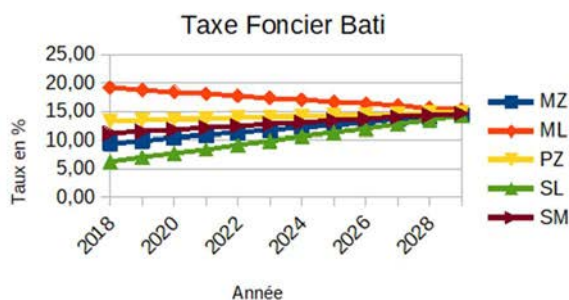

	MZ	ML	PZ	SL	SM
2018	9,45	19,14	13,30	6,28	11,18
2019	9,91	18,79	13,44	7,00	11,49
2020	10,36	18,44	13,57	7,72	11,80
2021	10,82	18,09	13,71	8,44	12,11
2022	11,27	17,73	13,84	9,16	12,43
2023	11,73	17,38	13,98	9,88	12,74
2024	12,18	17,03	14,11	10,60	13,05
2025	12,64	16,68	14,25	11,32	13,36
2026	13,10	16,33	14,38	12,04	13,67
2027	13,55	15,98	14,52	12,76	13,98
2028	14,01	15,62	14,65	13,48	14,30
2029	14,46	15,27	14,79	14,20	14,61
2030	14,92	14,92	14,92	14,92	14,92

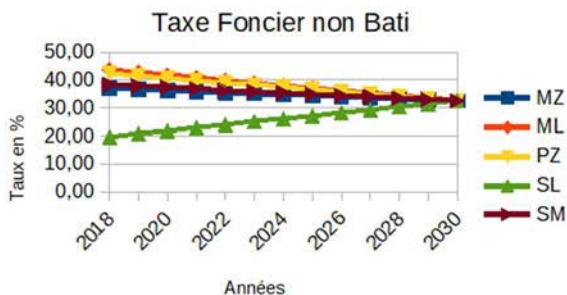

	MZ	ML	PZ	SL	SM
2018	37,01	43,69	42,32	19,74	38,42
2019	36,64	42,76	41,50	20,81	37,93
2020	36,26	41,83	40,69	21,87	37,44
2021	35,89	40,90	39,87	22,94	36,95
2022	35,51	39,97	39,05	24,00	36,45
2023	35,14	39,04	38,24	25,07	35,96
2024	34,76	38,11	37,42	26,13	35,47
2025	34,39	37,17	36,60	27,20	34,98
2026	34,02	36,24	35,79	28,26	34,49
2027	33,64	35,31	34,97	29,33	34,00
2028	33,27	34,38	34,15	30,39	33,50
2029	32,89	33,45	33,34	31,46	33,01
2030	32,52	32,52	32,52	32,52	32,52

La Taxe d'habitation n'est plus qu'une compensation versée par l'Etat et s'ajoute à notre recette du Foncier bâti.

Nous devrions donc avoir une stabilité de ces ressources. Seule l'évolution des bases peut les faire évoluer, ce sera le cas cette année. Après une année de quasi stagnation à + 0,2% en 2021, elle s'élèvera en 2022 à +3,4% à cause de l'inflation. Sera-t-elle suffisante pour absorber les hausses liées à l'inflation auxquelles la commune est confrontée ? Il est certain que non puisque sur la Taxe foncière, le gain ne sera que de 35 000 €.

Nous perdrons des Attributions de compensation de la communauté de communes comme évoqué au premier chapitre : - 60 000 € de correction et - 14 500 € liés au Pacte fiscal 2018. Les autres contributions communautaires devraient se maintenir.

Nous avons perçu trois années d'IFER pour le parc éolien de Paizay le Tort : nous reviendrons à une somme de 24 500 € au lieu de 73 500 €

Trois années de DGF bonifiée nous ont été accordées du fait de la création de la Commune nouvelle : nous devrions donc perdre les 5% de bonification.

Tous ces paramètres montrent que nos recettes de fiscalité progresseront peu et que nos dotations, elles, baisseront globalement de façon plus importante.

Compte tenu de la dynamique immobilière, nous pourrions avoir à nouveau cette année une bonne surprise au niveau de la Taxe additionnelle aux droits de mutation.

L'année 2022 est une année de biennale, son budget de 155 000 €

IV-C-b/ Les dépenses de fonctionnement 2022

Il convient comme exprimé dans l'analyse des charges à caractère général de mieux analyser nos dépenses de fluides et d'énergie afin d'effectuer les meilleures prévisions possibles sachant que ces dépenses vont connaître de fortes hausses à partir de 2023.

De la même façon, l'année 2022 devra valider notre choix de nous appuyer sur des compétences internes accrues permettant d'abaisser durablement les charges d'entretien de nos bâtiments.

Pour les Participations et Subventions versées par la commune, l'ensemble des subventions accordées en fin d'année 2021 n'ont pu être versées sur l'exercice, un report est nécessaire sur le budget 2022 d'un montant de 52 420 €. Il conviendra pour les années qui viennent de lisser le prévisionnel, nous permettant ainsi de mettre en œuvre correctement le nouveau dispositif de versement des subventions aux associations, en fonction de leur exercice réel.

Tant en recettes, évoquées plus haut, qu'en dépenses, l'année 2022 est une année de Biennale dont on retrouvera, à hauteur de 155 000 € des engagements budgétaires dans de nombreuses lignes (communication, services extérieurs, salaires, fournitures, ...). Compte tenu des aides sollicitées, le reste à charge de la commune sur cette opération et hors valorisation ne devrait pas excéder 50 000 €.

Pour les dépenses inhabituelles à prévoir, l'étude d'Interprétation des milieux (IEM), si elle se prolonge en 2022, a été engagée en 2021. Restera dans le budget de fonctionnement 2022, le chantier de reconstruction du rempart de Saint Savinien qui pèsera sur le budget de fonctionnement à hauteur de 400 000 € mais qui est subventionné à hauteur de 50% des dépenses.

En dehors de ces incertitudes ou particularités connues, les dépenses de fonctionnement 2022 ressembleront à celles de 2021.

IV-D/ Les projets d'investissement pour l'année 2022 et suivantes

Ils sont évoqués dans le projet de l'année 2022 au chapitre III de ce document.

Comme cela est relevé, certains seront menés en 2022, d'autres débiteront en 2022 pour s'étaler sur plusieurs exercices. D'autres encore doivent être arbitrés quant à leur temporalité.

Suite à ce Débat d'orientations budgétaires (DOB), il sera proposé à la prochaine réunion de Commission Finances un budget d'investissement financé.

Les choix faits quant à l'exécution des projets détermineront la reprise prévue sur les excédents de fonctionnement mais aussi la nécessité éventuelle pour la commune d'emprunter.

Au regard des budgets de fonctionnement à venir (voir ci-dessus), notre Capacité d'autofinancement (CAF) nette est amenée à se réduire progressivement. Nous souhaitons toutefois à l'avenir dégager de manière pérenne une CAF de 800 000 €.

La bonne santé financière de la commune nous autorise aussi :

- à autofinancer nos projets sans pour autant réduire nos excédents cumulés en dessous de 2 millions d'euros pour les années à venir ;
- à viser en fin de mandat, un indice d'endettement entre 4 et 4,5 années.

Si aujourd'hui notre statut de Petite Ville de Demain nous permet une forte prise en charge de nombreuses études, l'arrivée de ces études sous forme de projets nous ouvrira aussi probablement des subventions spécifiques à ce statut.

Cette année 2022, l'étude globale de revitalisation aura lieu. Nous devrions donc pouvoir vous proposer très bientôt les projets d'investissement sous forme de Projet Pluriannuel d'Investissement (PPI).

IV/ Les Budgets annexes

A/ Le Budget annexe Lotissements

Le Budget annexe Lotissements a été créé en 2019 : il est la somme des projets préexistants à la Commune nouvelle : à Mazières (Charzay), Melle (Fosse aux Chevaux), St Léger (Les deux étangs) et St Martin (La Faitivère).

Pas de mouvement en 2021 en dehors du lancement du chantier de La Faitivère qui va se prolonger tout au long de 2022. 217 000 € de dépenses d'aménagement ont été réalisées ou engagées dont près de 212 000 € pour l'aménagement de La Faitivère. La valeur du stock de terrains fin 2021 est de près de 1,5 millions d'euros.

Les projets de l'année 2022 sont décrits en partie III de ce document.

On distingue les opérations de lotissements dans un budget annexe et non pas dans le budget général car les biens destinés à la vente n'ont pas à intégrer le patrimoine de la commune. Cela permet de distinguer et évaluer le risque financier supporté par la collectivité.

Il en résulte qu'en cas de déficit, la commune peut librement subventionner son budget annexe Lotissements. De même que l'excédent peut librement être reversé au budget général.

Pour le suivi des opérations d'aménagement de terrains, une comptabilité de stocks est obligatoire.

Chaque année, on établit la valeur du stock au 1^{er} janvier et sa valeur au 31 décembre.

L'opération n'est finalement équilibrée qu'au moment de la vente. Dans l'attente de la commercialisation des lots, il y a lieu d'emprunter ou bien que le budget général alimente le budget Lotissements par une avance remboursable.

Section Fonctionnement		
Dépenses	A	1 504 568,98
Recettes	B	1 485 854,20
Résultat comptable 2021	$C = B - A$	-18 714,78
Résultat antérieur reporté	D	710 347,39
Résultat budgétaire (= cumulé)	$E = C + D$	691 632,61

Section Investissement		
Dépenses	F	1 485 854,20
Recettes	G	1 287 338,32
Résultat comptable 2021	$H = G - F$	-198 515,88
Résultat antérieur reporté	I	-328 111,16
Résultat budgétaire (= cumulé)	$J = H + I$	-526 627,04

Excel.Sheet.8 "\\srv-mme-dc01\Commun\05 COMPTA\FINANCES\01 COMMUNE NOUVELLE\07 CA 2021\CA 2021 Lotissements\CA 2021 Lotissements.xls" "Récapitulatif 2021!L7C1:L21C3" \a \f 4 \h * MERGEFORMATX

Envoyé en préfecture le 16/03/2022

Reçu en préfecture le 16/03/2022

Affiché le 16/03/2022

The logo for SLOW, featuring the word "SLOW" in a stylized, italicized font with a blue-to-purple gradient.

ID : 079-200081511-20220302-D2022_21-BF

B/ Le Budget annexe Énergies renouvelables

Le Budget annexe Énergies renouvelables trace les opérations comptables liées à la production et la vente d'électricité produite par les panneaux photovoltaïques situés sur le Centre technique municipal (Commune déléguée de Melle) et le Relais d'assistantes maternelles (Commune déléguée de St Martin lès Melle).

En 2021, le budget annexe a payé pour avoir le droit de vendre son énergie (redevance de 565 €). Il a aussi acquitté un impôt : la Cotisation foncière des entreprises (CFE) pour 326 €. Il a remboursé au budget général des intérêts pour l'emprunt que les budgets généraux de Melle et St Martin avaient contractés en leur temps pour réaliser les panneaux photovoltaïques (12 900 €). Il a acquitté un impôt sur les bénéfices (2 650 €) et amorti son patrimoine sur trois années (20 000 €).

Il a vendu pour 12 800 € d'électricité.

Il n'a pas investi en 2021, mais a encaissé la recette d'emprunt que les budgets généraux de Melle et St Martin avaient encaissé pour investir dans les panneaux photovoltaïques pour réaliser les projets de panneaux.

Section Fonctionnement			
Dépenses	A		36 753,61
Recettes	B		14 308,90
Résultat comptable 2021	$C = B - A$		-22 444,71
Résultat antérieur reporté	D		17 663,54
Résultat de la section de fonctionnement	$E = C + D$		-4 781,17

Section Investissement			
Dépenses	F		28 676,37
Recettes	G		110 676,27
Résultat comptable 2021	$H = G - F$		81 999,90
Résultat antérieur reporté	I		78 060,02
Résultat de la section d'investissement	$J = H + I$		160 059,92
Restes-à-réaliser en dépenses	K		5 460,00
Restes-à-réaliser en recettes	L		0,00
Solde des Restes-à-réaliser	$M = L - K$		-5 460,00

La réflexion autour de l'agrandissement de surface de panneaux photovoltaïques sera poursuivie.

Avis sur le projet éolien du Fourris

Eolienne

- En service
- Autorisée
- En instruction
- ◆ Ferme éolienne du Fourris
- Rayon de 6 km - périmètre d'affichage de l'enquête publique
- Bâti résidentiel
- Distance de 800m aux habitations
- Zone naturelle (trames vertes et bleues du SCoT)

Zonage du guide éolien

- Zone "ouverte à la prospection"
- Zone "fermée à la prospection"
- Limite communale

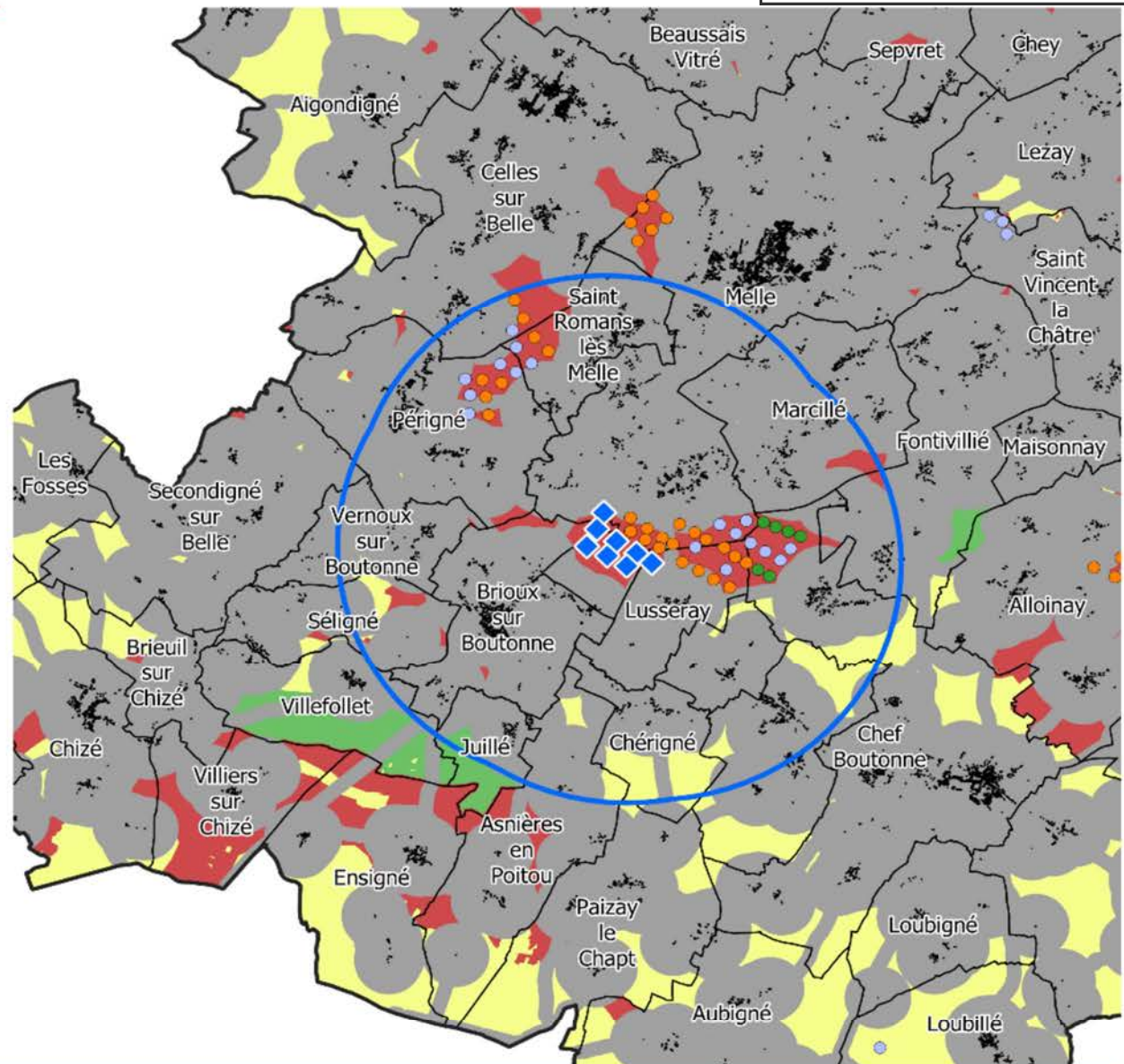

Avis sur le projet éolien de la Cerisaie

Eolienne

- En service
- Autorisée
- En instruction
- ◆ Ferme éolienne de la Cerisaie
- Rayon de 6 km - périmètre d'affichage de l'enquête publique
- Bâti résidentiel
- Distance de 800m aux habitations
- Zone naturelle (trames vertes et bleues du SCoT)

Zonage du guide éolien

- Zone "ouverte à la prospection"
- Zone "fermée à la prospection"
- Limite communale

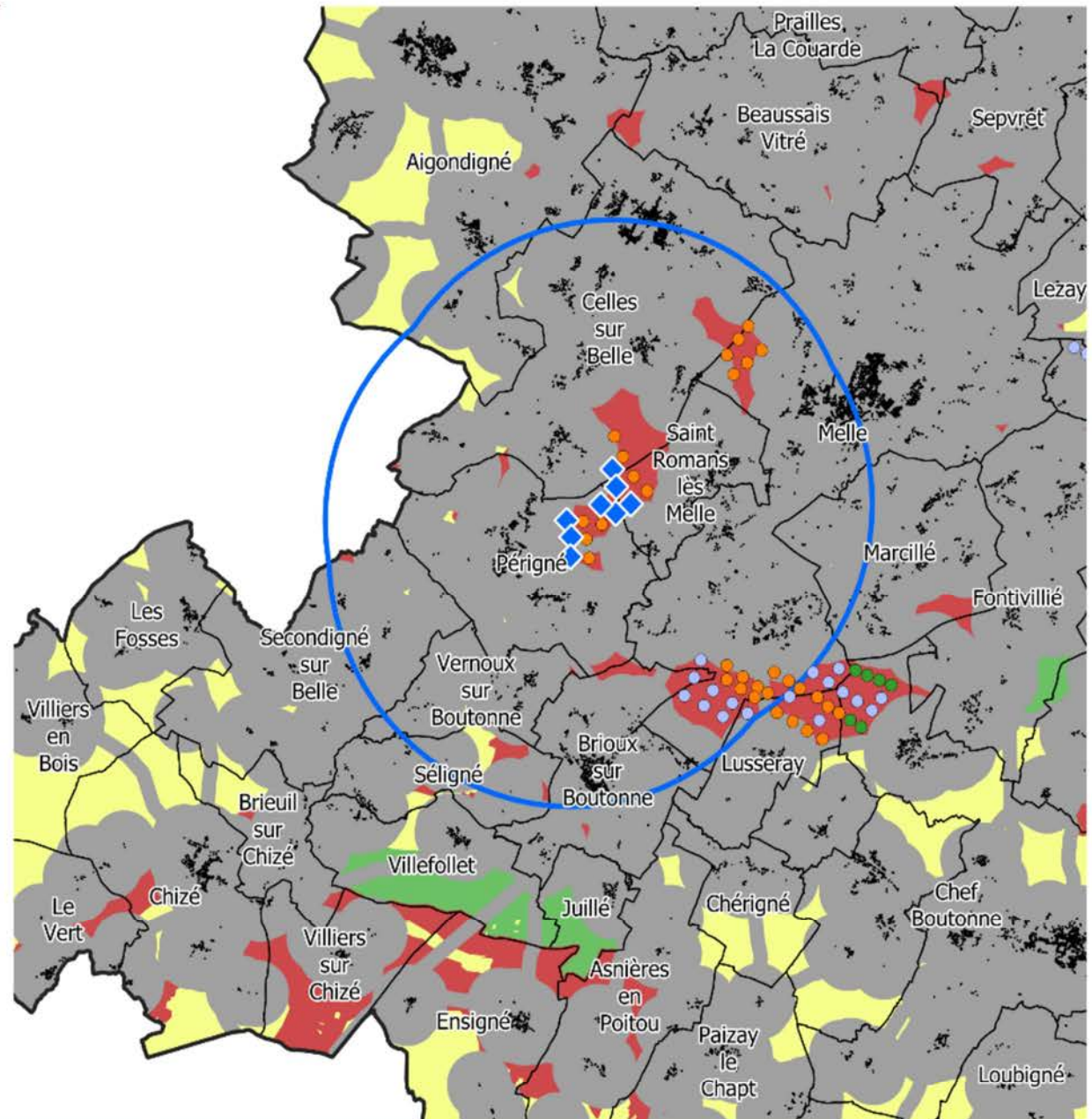



CONVENTION DE PARTENARIAT

Ingénierie Territoriale

« Territoire Zéro Chômeur » Melle et CBE Mellois en Poitou

ENTRE

D'une part,

LA VILLE DE MELLE située quartier Mairie, 79500 MELLE, représentée par son Maire, **Sylvain GRIFFAULT**

ET

D'autre part,

Le CBE Mellois en Poitou situé au 1 chemin du Simplot, 79500 MELLE, représenté par son Président, **Olivier GAYET**

Etant préalablement exposé que :

LA VILLE DE MELLE

La Ville de Melle travaille depuis le début du mandat en cours à sa candidature au dispositif expérimental Territoire Zéro Chômeur de Longue Durée.

Sa première action a consisté en la mise en place d'un Comité de Pilotage (COFIL), chargé du pilotage local de la candidature et d'un Comité Local pour l'Emploi (CLE), chargé de permettre la fabrication du consensus local, de mettre en place l'ingénierie territoriale nécessaire, d'en suivre le déploiement et de collecter toutes les données nécessaires pour assurer le suivi et établir l'évaluation du projet.

Le CLE est composé des collectivités territoriales (commune, communauté de communes, département et région), de la DRETTTS, de Pôle Emploi et des acteurs du Service Public de l'Emploi (SPE), des employeurs territoriaux volontaires, des structures de l'insertion par l'activité économique, de personnes physiques aux compétences spécifiques. Les Personnes Privées Durablement d'Emploi (PPDE) identifiées et volontaires rejoindront bientôt le CLE. Le consensus a ainsi été fabriqué, rassemblant tous ces partenaires autour d'objectifs partagés depuis plus de 6 mois.

Le travail jusqu'alors mené par la commune se confronte aux limites de la seule intervention des élus, le projet doit désormais être accompagné par des compétences professionnelles constituant une véritable ingénierie. C'est tout naturellement que le CLE actuellement constitué a sollicité le CBE du Mellois en Poitou.

CBE MELLOIS EN POITOU

Le CBE Mellois en Poitou a pour but de mettre en synergie l'ensemble des acteurs locaux dans un large partenariat, afin de :

- Lutter contre le chômage et l'exclusion,
- Construire et accompagner les parcours d'insertion sociale et professionnelle,
- Participer à la politique de développement économique local du territoire,
- Agir en partenariat de proximité pour préserver l'emploi local, en apportant son concours à l'évolution de l'offre de service auprès des entreprises et des actifs du territoire, en recherchant les complémentarités d'intervention avec l'ensemble des acteurs économiques et de l'action sociale.

Il a pour objet de :

- Favoriser l'accès et le maintien dans l'emploi,
- Aider à anticiper l'évolution des métiers et des besoins en compétences,
- Garantir un 1er accueil de proximité tout public de conseil information sur les métiers et la formation,
- Accompagner et sécuriser les parcours professionnels vers l'emploi, faciliter l'accès à la formation, à la validation des acquis de l'expérience,
- Contribuer au développement économique et à la valorisation du territoire et à la promotion des filières,
- Animer le dialogue social sur le territoire Mellois en Poitou pour anticiper et accompagner les mutations économiques.

L'approche globale du CBE sur le territoire répond aux enjeux de mise à disposition et de déclinaison locale des dispositifs, mesures et politiques publiques de l'emploi, en étroite collaboration avec l'ensemble des acteurs et partenaires de l'emploi afin de préserver les dynamiques économiques locales, maintenir les emplois, les compétences et le lien social en milieu rural, favoriser l'expression et la prise en compte des besoins de tous les actifs demandeurs d'emploi, salarié.es et chef.fes d'entreprise et apporter des réponses adaptées au plus près des préoccupations de chacun.

Conformément au cahier des charges qui donne légitimité au CBE Mellois en Poitou d'agir dans le cadre des politiques publiques de l'emploi, les orientations de la structure s'inscrivent dans une dynamique de dialogue social territorial que le Comité de Bassin d'Emploi s'attache en permanence à encourager et à renforcer dans ses engagements et sa mission de service public de proximité, tant dans sa gouvernance en 4 collèges (élus, entreprises, organisations représentatives des salariés et représentants du secteur associatif et de l'Économie Sociale et Solidaire), que dans ses actions, en recherchant toujours à agir en partenariat, en cohérence et complémentarité d'intervention, en proximité et à l'écoute des besoins.

Le CBE Mellois en Poitou mobilise le soutien de ses partenaires financeurs dans une démarche systématique de cofinancements pour mener l'ensemble des actions et réussir 2 grands objectifs :

→ Assurer et développer une mission de service public de proximité à l'échelle du Mellois sur les questions d'orientation-formation-emploi-insertion professionnelle-conseil en évolution professionnelle- développement économique local.

En réseau avec l'ensemble des acteurs économiques et partenaires de l'emploi :

- Proposer un accueil et un accompagnement de proximité tout public.
- Contribuer à l'animation territoriale et partenariale en milieu rural.

→ Accompagner le développement des emplois et des compétences en lien direct avec les entreprises du territoire et les partenaires de l'emploi.

Article 1 – Objet :

Par cet accord, la ville de Melle et le CBE Mellois en Poitou conviennent de fixer le cadre d'intervention de l'ingénierie du dispositif « Territoire Zéro Chômeur de Longue Durée »

Article 2 – Durée :

Cette convention est établie pour 2 ans à compter de janvier 2022. Elle pourra faire l'objet d'avenants pour la mise d'actions spécifiques et/ou d'évolution des projets et autres prestations non prévues à ce jour.

Article 3 – Engagements :

La Ville de Melle en tant que porteur du projet, confie de façon contractuelle la mission d'ingénierie au CBE Mellois en Poitou.

Le CBE Mellois en Poitou représenté par Sandrine Mihala, chargée de projet, s'engage à :

- Animer Le Comité Local pour l'Emploi (CLE).
- Participer à la rédaction du dossier de candidature à l'expérimentation.
- Coordonner l'action des acteurs locaux participant à l'expérimentation.
- Définir les modalités de communication, notamment auprès des personnes en situation d'exclusion qu'il faut parvenir à rencontrer.
- Participer à la communication auprès des partenaires et des entreprises du territoire.
- Informer et accueillir l'ensemble des personnes privées durablement d'emploi volontaires (recensement des personnes avec les acteurs du territoire : Pôle Emploi, le CCAS de Melle...).
- Organiser des rencontres pour identifier les compétences que les personnes privées d'emploi durablement possèdent, celles qu'elles souhaitent mettre en œuvre et celles qu'elles souhaitent développer.
- Animer le groupe de futur.es salarié.es.
- Identifier leurs besoins en formation.

Le CBE Mellois en Poitou s'engage également à réaliser un bilan quantitatif et qualitatif au terme de l'année échu.

Le CBE Mellois en Poitou pourra également participer au cursus de professionnalisation proposé par l'association nationale « Territoire Zéro Chômeur de Longue Durée » et participera aux échanges de pratiques.

Le CBE est associé à la gouvernance du projet et s'engage à participer aux comités de pilotage du dispositif « Territoire Zéro Chômeur de Longue Durée ».

Article 4 – Modalités de financements et temps de travail

La convention globale correspond à un 0,6 ETP pour un montant éligible de 30 000€

Dans le cadre de ce partenariat, la Ville de Melle s'engage à co-financer cette mission pour un montant annuel de 10 000 € à la signature de la convention.

Article 6 : Modalités générales

Cet accord ne pourra être modifié que par accord postérieur, écrit et signé par les parties. La présente convention arrivera à son terme au 31/12/2023.

En cas de difficultés avérées internes (inexécution totale ou partielle de la prestation, malfaçon...) ou externe (financements des pouvoirs publics inférieurs au prévisionnel, arrêt indépendant du projet pour des raisons externes tels que sinistres, liquidation judiciaire de l'association CBE Mellois en Poitou, la Ville de Melle se réserve le droit de mettre fin à la présente convention avec un préavis de trois mois transmis en A/R.

De son côté, le CBE Mellois en Poitou pourra mettre fin à la présente convention avec un préavis de trois mois transmis en A/R pour des raisons avérées internes (manque de personnel ou de qualification, redéfinition des missions et objectifs du CBE Mellois en Poitou) ou externes tels que sinistres.

Article 7 – Litiges

En cas de litige sur l'interprétation ou l'exécution du présent Contrat, les Parties s'efforceront de résoudre leur différend à l'amiable préalablement à toute procédure contentieuse.

Fait, à Melle, le

Pour le CBE Mellois en Poitou,
Olivier GAYET, Président

Pour la Ville de Melle
Sylvain GRIFFAULT, Maire